



**ΕΛΛΗΝΙΚΗ ΔΗΜΟΚΡΑΤΙΑ
ΔΗΜΟΣ ΩΡΑΙΟΚΑΣΤΡΟΥ
Δ/ΝΣΗ ΔΙΟΙΚΗΤΙΚΩΝ ΥΠΗΡΕΣΙΩΝ
ΟΙΚΟΝΟΜΙΚΗ ΕΠΙΤΡΟΠΗ**

Αρ. Απόφ.59/2021

ΑΠΟΣΠΑΣΜΑ

Από το πρακτικό της **6/24-02-2021 ΤΑΚΤΙΚΗΣ** συνεδρίασης της Οικονομικής Επιτροπής του Δήμου Ωραιοκάστρου

ΘΕΜΑ: Λήψη απόφασης για α) Έγκριση τευχών δημοπράτησης, β) έγκριση διενέργειας ηλεκτρονικού ανοικτού διαγωνισμού και γ) καθορισμό όρων διακήρυξης του ανοικτού διαγωνισμού (με χρήση ηλεκτρονικών μέσων – ΕΣΗΔΗΣ) για την ανάθεση κατασκευής του έργου «ΣΥΝΤΗΡΗΣΕΙΣ – ΜΙΚΡΟΚΑΤΑΣΚΕΥΕΣ ΑΘΛΗΤΙΚΩΝ ΕΓΚΑΤΑΣΤΑΣΕΩΝ ΔΗΜΟΥ ΩΡΑΙΟΚΑΣΤΡΟΥ»(Αρ. μελ. 16/2020).

Στο Ωραιόκαστρο, σήμερα **Τετάρτη, 24 Φεβρουαρίου 2021** και ώρα **12:00 (ώρα έναρξης)**, συνήλθε σε **τακτική συνεδρίαση** σύμφωνα α) με το άρθρο 10 της από 11-3-2020 Πράξης Νομοθετικού Περιεχομένου, η οποία κυρώθηκε με το άρθρο 2 ν. 4682/2020 (Α' 76) και β) με τις Α.Π. 18318/13-03-2020 (ΑΔΑ: 9ΛΠΧ46ΜΤΛ6-1ΑΕ), 40/209/30/31-03-2020 (ΑΔΑ: 6ΩΠΥ46ΜΤΛ6-50Ψ), 163/33282/29-05-2020 (ΑΔΑ: Ψ3ΧΝ46ΜΤΛ6-ΑΨ7) , Α.Π. 60249/22-09-2020 (ΑΔΑ: Ω0Ν346ΜΤΛ6-ΙΘ9), Α.Π. 426/77233/13-11-2020 (ΑΔΑ: 6ΩΚΛ46ΜΤΛ6-ΥΔ4), Α.Π.136/22080/30-11-2020 και Α.Π. ΔΙΔΑΔ/Φ.65/138/οικ. 22959/14-12-2020 (ΑΔΑ: 60ΝΣ46ΜΤΛ6-Α1Χ), ΔΙΔΑΔ/Φ.69/139/οικ.431/11-01-2021 (ΑΔΑ: 9ΣΥΡ46ΜΤΛ6-4ΧΣ) και ΔΙΔΑΔ/Φ.69/140/οικ.1031/20-01-2021 (ΑΔΑ: ΨΒ3Τ46ΜΤΛ6-ΩΝ1) Εγκυκλίου του Υπουργείου Εσωτερικών, την ΚΥΑ Δ1α/Γ.Π.οικ.8378/05-02-2021(ΦΕΚ 454/Β/ 5-2-2021) και γ) την ΔΙΔΑΔ/Φ.69/144/οικ. 2605/11-02-2021 (ΑΔΑ: 9ΣΦΕ46ΜΤΛ6-ΞΑ4), η Οικονομική Επιτροπή του Δήμου Ωραιοκάστρου, ύστερα από την υπ' αριθμ. πρωτ. 3400/19-02-2021 έγγραφη πρόσκληση του Προέδρου.

Η συνεδρίαση πραγματοποιήθηκε **με τηλεδιάσκεψη** και με τη χρήση της υπηρεσίας τηλεδιάσκεψεων e:[Presence.gov.gr](https://presence.gov.gr) του ΕΔΥΤΕ.

Διαπιστώθηκε νόμιμη απαρτία, δεδομένου ότι από τα εννιά (9) μέλη, συμμετείχαν τα επτά (7), δηλαδή:

Παρόντες

1. Καρασαββίδης Δημήτριος
2. Ζιακούλης Ηλίας
3. Λαζαρίδης Αριστείδης
4. Καζαντζίδης Χαράλαμπος
5. Μαρμαρίδης Σταύρος
6. Τερζής Χρήστος
7. Τσακαλίδης Ηρακλής

Απόντες

1. Σκαρλάτος Παντελής
2. Παπακωνσταντίνου Γεώργιος

Στη συνεδρίαση προσκλήθηκαν σύμφωνα με τις διατάξεις του άρθρου 75 του ν.3852/2010, όπως αντικαταστάθηκε από το άρθρο 77 του Ν.4555/2018 οι Πρόεδροι των Δημοτικών και Τοπικών Κοινοτήτων του Δήμου:

ΠΡΟΕΔΡΟΙ ΚΟΙΝΟΤΗΤΩΝ

ΔΡΥΜΟΥ	ΠΑΤΣΑΛΑΣ ΚΩΝΣΤΑΝΤΙΝΟΣ	Απών
ΛΗΤΗΣ	ΧΑΤΖΗΑΝΤΩΝΙΟΥ ΑΠΟΣΤΟΛΟΣ	Απών
ΜΕΛΙΣΣΟΧΩΡΙΟΥ	ΜΟΣΧΟΠΟΥΛΟΣ ΑΘΑΝΑΣΙΟΣ	Απών
ΜΕΣΑΙΟΥ	ΠΑΠΑΔΟΠΟΥΛΟΣ ΓΕΩΡΓΙΟΣ	Απών
ΝΕΑ ΦΙΛΑΔΕΛΦΕΙΑΣ	ΓΙΑΪΛΑΤΖΟΓΛΟΥ ΝΙΚΟΛΑΟΣ	Απών
ΝΕΟΧΩΡΟΥΔΑΣ	ΣΑΡΑΜΟΥΡΤΣΗΣ ΧΡΗΣΤΟΣ	Απών
ΠΕΝΤΑΛΟΦΟΥ	ΣΠΥΡΟΠΟΥΛΟΣ ΠΑΤΡΟΚΛΟΣ	Απών
ΩΡΑΙΟΚΑΣΤΡΟΥ	ΑΡΑΜΠΑΤΖΙΔΟΥ ΜΑΡΙΑ	Απούσα

Στη συνεδρίαση προσκλήθηκε ο πρόεδρος της Δημοτικής Κοινοφελούς Επιχείρησης Ωραιοκάστρου (ΔΗ.Κ.Ε.Ω.) κ. Α. Πανιώρης αλλά δεν παρευρέθηκε.

Τα πρακτικά τηρήθηκαν από την υπάλληλο του Δήμου Ωραιοκάστρου Σταυρίδου Στέλλα.

Πριν την έναρξη συζήτησης των θεμάτων ημερήσιας διάταξης, ο Πρόεδρος έθεσε υπόψη των μελών της Οικονομικής Επιτροπής τρία (3) θέματα εκτός ημερήσιας διάταξης και ζήτησε την έγκριση της Οικονομικής Επιτροπής για τη συζήτηση των θεμάτων ως κατεπείγοντα και τα μέλη με την υπ' αριθμ. 58/2021 απόφαση της Οικονομικής Επιτροπής ενέκριναν ομόφωνα τη συζήτησή τους.

Ο κ. Πρόεδρος, εισηγούμενος το **2^ο θέμα εκτός ημερήσιας** διάταξης ανέφερε:

Λαμβάνοντας υπόψη:

1. Το άρθρο 72 του Ν.3852/2010 όπως τροποποιήθηκε και ισχύει.
2. Το Ν.4412/2016, (ΦΕΚ Α' 147) Δημόσιες Συμβάσεις Έργων, Προμηθειών και Υπηρεσιών (προσαρμογή στις Οδηγίες 2014/24/ΕΕ και 2014/25/ΕΕ», όπως τροποποιήθηκε και ισχύει
3. Το Ν. 4555/2018 (ΦΕΚ Α' 133) «Μεταρρύθμιση του θεσμικού πλαισίου της Τοπικής Αυτοδιοίκησης – Εμβάθυνση της Δημοκρατίας Ενίσχυση της Συμμετοχής Βελτίωση της οικονομικής και αναπτυξιακής λειτουργίας των Ο.Τ.Α. [Πρόγραμμα «Κλεισθένης Ι»] Ρυθμίσεις για τον εκσυγχρονισμό του πλαισίου οργάνωσης και λειτουργίας ΦΟΣΔΑ Ρυθμίσεις για την αποτελεσματικότερη, ταχύτερη και ενιαία άσκηση των αρμοδιοτήτων σχετικά με την απονομή ιθαγένειας και την πολιτογράφηση Λοιπές διατάξεις αρμοδιότητας Υπουργείου Εσωτερικών και άλλες διατάξεις.
4. Το Ν.4155/2013 «Εθνικό Σύστημα Ηλεκτρονικών Δημοσίων Συμβάσεων και Άλλες Διατάξεις», όπως ισχύει.
5. Την υπ' αριθμ. 16/2020 μελέτη και τα τεύχη δημοπράτησης του έργου με τίτλο : «ΣΥΝΤΗΡΗΣΕΙΣ – ΜΙΚΡΟΚΑΤΑΣΚΕΥΕΣ ΑΘΛΗΤΙΚΩΝ ΕΓΚΑΤΑΣΤΑΣΕΩΝ ΔΗΜΟΥ ΩΡΑΙΟΚΑΣΤΡΟΥ» και εκτιμώμενη αξία σύμβασης 330.000,00 ευρώ (συμπεριλαμβανομένου Φ.Π.Α.).

6. Την Προγραμματική Σύμβαση μεταξύ της Περιφέρειας Κεντρικής Μακεδονίας και του Δήμου Ωραιοκάστρου για την υλοποίηση του έργου «ΣΥΝΤΗΡΗΣΕΙΣ – ΜΙΚΡΟΚΑΤΑΣΚΕΥΕΣ ΑΘΛΗΤΙΚΩΝ ΕΓΚΑΤΑΣΤΑΣΕΩΝ ΔΗΜΟΥ ΩΡΑΙΟΚΑΣΤΡΟΥ» εκτιμώμενης αξίας σύμβασης 330.000,00 ευρώ (συμπεριλαμβανομένου Φ.Π.Α.).
7. Την υπ' αριθμ. πρωτ. 3466/22-02-2021 εισήγηση του τμήματος τεχνικών υπηρεσιών και τεχνικών έργων της Διεύθυνσης Τεχνικών Υπηρεσιών και Πολεοδομίας, η οποία αναφέρει:

ΘΕΜΑ: Έγκριση τευχών δημοπράτησης και καθορισμός όρων διακήρυξης του έργου «ΣΥΝΤΗΡΗΣΕΙΣ – ΜΙΚΡΟΚΑΤΑΣΚΕΥΕΣ ΑΘΛΗΤΙΚΩΝ ΕΓΚΑΤΑΣΤΑΣΕΩΝ ΔΗΜΟΥ ΩΡΑΙΟΚΑΣΤΡΟΥ»

Με βάση το άρθρο 206 παρ.1 του Ν.4555/2018: «Δεν απαιτείται απόφαση του δημοτικού συμβουλίου για την εκκίνηση της διαδικασίας ανάθεσης δημόσιας σύμβασης έργου, προμήθειας ή γενικής υπηρεσίας.

Σύμφωνα με το άρθρο 72 παρ. 1ε του Ν.3852/2010, η Οικονομική Επιτροπή «Με την επιφύλαξη της παραγράφου 4 του παρόντος, καταρτίζει τους όρους, συντάσσει τη διακήρυξη, διεξάγει και κατακυρώνει όλες τις δημοπρασίες σύμφωνα με την κείμενη νομοθεσία. Για τη διεξαγωγή των δημοπρασιών και την αξιολόγηση των προσφορών μπορεί να συγκροτεί επιτροπές, από μέλη της, δημοτικούς ή δημόσιους υπαλλήλους ή ειδικούς επιστήμονες»

Σύμφωνα με την θεωρημένη μελέτη της Δ.Τ.Υ. & Π. για το έργο «**ΣΥΝΤΗΡΗΣΕΙΣ – ΜΙΚΡΟΚΑΤΑΣΚΕΥΕΣ ΑΘΛΗΤΙΚΩΝ ΕΓΚΑΤΑΣΤΑΣΕΩΝ ΔΗΜΟΥ ΩΡΑΙΟΚΑΣΤΡΟΥ**» (Αρ. μελ. 16/2020), η εκτιμώμενη αξία της σύμβασης ανέρχεται στο ποσό των 330.000,00 ευρώ και συνεπώς θα πρέπει να διενεργηθεί ηλεκτρονικός **ΑΝΟΙΚΤΟΣ** διαγωνισμός για την ανάθεσή της.

Το έργο χρηματοδοτείται, μέσω Προγραμματικής Σύμβασης, από την Περιφέρεια Κεντρικής Μακεδονίας με το ποσό των 150.000,00 € και με το ποσό των 180.000,00 € από το «ΤΑΠ ΕΚΤΕΛΕΣΗΣ ΕΡΓΩΝ» του Δήμου Ωραιοκάστρου.

Κατόπιν των ανωτέρω, καλείται η Οικονομική Επιτροπή να καθορίσει τους όρους διακήρυξης του ανοικτού διαγωνισμού για την ανάθεση κατασκευής του έργου «**ΣΥΝΤΗΡΗΣΕΙΣ – ΜΙΚΡΟΚΑΤΑΣΚΕΥΕΣ ΑΘΛΗΤΙΚΩΝ ΕΓΚΑΤΑΣΤΑΣΕΩΝ ΔΗΜΟΥ ΩΡΑΙΟΚΑΣΤΡΟΥ**» (Αρ. μελ. 16/2020), σύμφωνα με τη συνημμένη διακήρυξη.

Η **Οικονομική Επιτροπή** αφού λάβει υπόψη:

1. την αριθμ. 16/2020 μελέτη του έργου και τα τεύχη δημοπράτησης
2. την Προγραμματική Σύμβαση μεταξύ της Π.Κ.Μ. & του Δήμου Ωραιοκάστρου
3. τις διατάξεις του άρθρου 27 του Ν.4412/2016
4. τις διατάξεις του άρθρου 72 του Ν.3852/2010

ΠΡΕΠΕΙ ΝΑ ΑΠΟΦΑΣΙΖΕΙ ΤΑ ΠΑΡΑΚΑΤΩ:

1. Να εγκρίνει τα τεύχη δημοπράτησης για την κατασκευή του έργου **«ΣΥΝΤΗΡΗΣΕΙΣ – ΜΙΚΡΟΚΑΤΑΣΚΕΥΕΣ ΑΘΛΗΤΙΚΩΝ ΕΓΚΑΤΑΣΤΑΣΕΩΝ ΔΗΜΟΥ ΩΡΑΙΟΚΑΣΤΡΟΥ»** (Αρ. μελ. 16/2020)
2. Να εγκρίνει τη διενέργεια ηλεκτρονικού **ΑΝΟΙΚΤΟΥ** διαγωνισμού για την κατασκευή του έργου **«ΣΥΝΤΗΡΗΣΕΙΣ – ΜΙΚΡΟΚΑΤΑΣΚΕΥΕΣ ΑΘΛΗΤΙΚΩΝ ΕΓΚΑΤΑΣΤΑΣΕΩΝ ΔΗΜΟΥ ΩΡΑΙΟΚΑΣΤΡΟΥ»** (Αρ. μελ. 16/2020) και χρηματοδότηση μέσω Προγραμματικής Σύμβασης, από την Περιφέρεια Κεντρικής Μακεδονίας με το ποσό των 150.000,00 € και με το ποσό των 180.000,00 € από το «ΤΑΠ ΕΚΤΕΛΕΣΗΣ ΕΡΓΩΝ» του Δήμου Ωραιοκάστρου.
3. Να καθορίζει τους όρους διακήρυξης του **ΑΝΟΙΚΤΟΥ** διαγωνισμού (με χρήση ηλεκτρονικών μέσων-ΕΣΗΔΗΣ) για την ανάθεση κατασκευής του έργου **«ΣΥΝΤΗΡΗΣΕΙΣ – ΜΙΚΡΟΚΑΤΑΣΚΕΥΕΣ ΑΘΛΗΤΙΚΩΝ ΕΓΚΑΤΑΣΤΑΣΕΩΝ ΔΗΜΟΥ ΩΡΑΙΟΚΑΣΤΡΟΥ»** (Αρ. μελ. 16/2020), σύμφωνα με τη συνημμένη διακήρυξη.

Με βάση τα παραπάνω σας καλώ να ψηφίσουμε σχετικά.

Η Οικονομική Επιτροπή αφού έλαβε υπόψη της:

1. Την εισήγηση του Προέδρου.
2. Τις απόψεις των μελών της Οικονομικής Επιτροπής.
3. Το άρθρο 72 του Ν. 3852/10, όπως τροποποιήθηκε και ισχύει σήμερα.
4. Το Ν.4412/2016, (ΦΕΚ Α΄ 147) Δημόσιες Συμβάσεις Έργων, Προμηθειών και Υπηρεσιών (προσαρμογή στις Οδηγίες 2014/24/ΕΕ και 2014/25/ΕΕ», όπως τροποποιήθηκε και ισχύει.
5. Το Ν. 4555/2018 (ΦΕΚ Α΄ 133) «Μεταρρύθμιση του θεσμικού πλαισίου της Τοπικής Αυτοδιοίκησης – Εμβάθυνση της Δημοκρατίας Ενίσχυση της Συμμετοχής Βελτίωση της οικονομικής και αναπτυξιακής λειτουργίας των Ο.Τ.Α. [Πρόγραμμα «Κλεισθένης Ι»] Ρυθμίσεις για τον εκσυγχρονισμό του πλαισίου οργάνωσης και λειτουργίας ΦΟΣΔΑ Ρυθμίσεις για την αποτελεσματικότερη, ταχύτερη και ενιαία άσκηση των αρμοδιοτήτων σχετικά με την απονομή ιθαγένειας και την πολιτογράφηση Λοιπές διατάξεις αρμοδιότητας Υπουργείου Εσωτερικών και άλλες διατάξεις.
6. Το Ν.4155/2013 «Εθνικό Σύστημα Ηλεκτρονικών Δημοσίων Συμβάσεων και Άλλες Διατάξεις», όπως ισχύει.
7. Την υπ' αριθμ. 16/2020 μελέτη και τα τεύχη δημοπράτησης του έργου με τίτλο : **«ΣΥΝΤΗΡΗΣΕΙΣ – ΜΙΚΡΟΚΑΤΑΣΚΕΥΕΣ ΑΘΛΗΤΙΚΩΝ ΕΓΚΑΤΑΣΤΑΣΕΩΝ ΔΗΜΟΥ ΩΡΑΙΟΚΑΣΤΡΟΥ»** και εκτιμώμενη αξία σύμβασης 330.000,00 ευρώ (συμπεριλαμβανομένου Φ.Π.Α.).
8. Την Προγραμματική Σύμβαση μεταξύ της Περιφέρειας Κεντρικής Μακεδονίας και του Δήμου Ωραιοκάστρου για την υλοποίηση του έργου **«ΣΥΝΤΗΡΗΣΕΙΣ – ΜΙΚΡΟΚΑΤΑΣΚΕΥΕΣ ΑΘΛΗΤΙΚΩΝ ΕΓΚΑΤΑΣΤΑΣΕΩΝ ΔΗΜΟΥ ΩΡΑΙΟΚΑΣΤΡΟΥ»** εκτιμώμενης αξίας σύμβασης 330.000,00 ευρώ (συμπεριλαμβανομένου Φ.Π.Α.).
9. Την υπ' αριθμ. πρωτ. 3466/22-02-2021 εισήγηση του τμήματος τεχνικών υπηρεσιών και τεχνικών έργων της Διεύθυνσης Τεχνικών Υπηρεσιών και Πολεοδομίας.

και μετά από διαλογική συζήτηση μεταξύ των μελών της,

Αποφασίζει ομόφωνα

1. **Εγκρίνει** τα τεύχη δημοπράτησης για την κατασκευή του έργου «**ΣΥΝΤΗΡΗΣΕΙΣ – ΜΙΚΡΟΚΑΤΑΣΚΕΥΕΣ ΑΘΛΗΤΙΚΩΝ ΕΓΚΑΤΑΣΤΑΣΕΩΝ ΔΗΜΟΥ ΩΡΑΙΟΚΑΣΤΡΟΥ**» (Αρ. μελ. 16/2020). Η σχετική μελέτη με αρ. 16/2020 αποτελεί αναπόσπαστο μέρος της παρούσας απόφασης.
2. **Εγκρίνει** τη διενέργεια ηλεκτρονικού **ΑΝΟΙΚΤΟΥ** διαγωνισμού για την κατασκευή του έργου «**ΣΥΝΤΗΡΗΣΕΙΣ – ΜΙΚΡΟΚΑΤΑΣΚΕΥΕΣ ΑΘΛΗΤΙΚΩΝ ΕΓΚΑΤΑΣΤΑΣΕΩΝ ΔΗΜΟΥ ΩΡΑΙΟΚΑΣΤΡΟΥ**» (Αρ. μελ. 16/2020) και χρηματοδότηση μέσω Προγραμματικής Σύμβασης, από την Περιφέρεια Κεντρικής Μακεδονίας με το ποσό των 150.000,00 € και με το ποσό των 180.000,00 € από το «ΤΑΠ ΕΚΤΕΛΕΣΗΣ ΕΡΓΩΝ» του Δήμου Ωραιοκάστρου.
3. Καθορίζει τους όρους διακήρυξης του **ΑΝΟΙΚΤΟΥ** διαγωνισμού (με χρήση ηλεκτρονικών μέσων-ΕΣΗΔΗΣ) για την ανάθεση κατασκευής του έργου «**ΣΥΝΤΗΡΗΣΕΙΣ – ΜΙΚΡΟΚΑΤΑΣΚΕΥΕΣ ΑΘΛΗΤΙΚΩΝ ΕΓΚΑΤΑΣΤΑΣΕΩΝ ΔΗΜΟΥ ΩΡΑΙΟΚΑΣΤΡΟΥ**» (Αρ. μελ. 16/2020), σύμφωνα με την επισυναπτόμενη διακήρυξη που αποτελεί αναπόσπαστο μέρος της παρούσας απόφασης.

Η απόφαση αυτή πήρε αριθμό:**59/2021**

Μετά την εξάντληση των θεμάτων ο Πρόεδρος κήρυξε τη λήξη της συνεδρίασης.

Αφού αναγνώστηκε το πρακτικό αυτό υπογράφεται ως ακολούθως.

Ο ΠΡΟΕΔΡΟΣ	ΤΑ ΜΕΛΗ
-------------------	----------------

ΑΚΡΙΒΕΣ ΑΝΤΙΓΡΑΦΟ

Ο ΠΡΟΕΔΡΟΣ ΤΗΣ ΟΙΚΟΝΟΜΙΚΗΣ ΕΠΙΤΡΟΠΗΣ

ΔΗΜΗΤΡΙΟΣ ΚΑΡΑΣΑΒΒΙΔΗΣ

ΠΑΡΑΡΤΗΜΑ Β΄

**ΔΙΑΚΗΡΥΞΗ ΑΝΟΙΚΤΗΣ ΔΙΑΔΙΚΑΣΙΑΣ
ΓΙΑ ΤΗ ΣΥΝΑΨΗ ΗΛΕΚΤΡΟΝΙΚΩΝ ΔΗΜΟΣΙΩΝ
ΣΥΜΒΑΣΕΩΝ ΕΡΓΟΥ ΚΑΤΩΤΕΡΩΝ ΟΡΙΩΝ ΤΟΥ Ν. 4412/2016
ΜΕ ΚΡΙΤΗΡΙΟ ΑΝΑΘΕΣΗΣ ΤΗΝ ΠΛΕΟΝ ΣΥΜΦΕΡΟΥΣΑ ΑΠΟ
ΟΙΚΟΝΟΜΙΚΗ ΑΠΟΨΗ ΠΡΟΣΦΟΡΑ ΜΕ ΒΑΣΗ ΤΗΝ ΤΙΜΗ**



ΕΛΛΗΝΙΚΗ ΔΗΜΟΚΡΑΤΙΑ
2ΠΕΡΙΦΕΡΕΙΑ ΚΕΝΤΡΙΚΗΣ
ΜΑΚΕΔΟΝΙΑΣ
ΠΕΡΙΦΕΡΕΙΑΚΗ ΕΝΟΤΗΤΑ
ΘΕΣΣΑΛΟΝΙΚΗΣ
ΔΗΜΟΣ ΩΡΑΙΟΚΑΣΤΡΟΥ

ΕΡΓΟ: «ΣΥΝΤΗΡΗΣΕΙΣ –
ΜΙΚΡΟΚΑΤΑΣΚΕΥΕΣ ΑΘΛΗΤΙΚΩΝ
ΕΓΚΑΤΑΣΤΑΣΕΩΝ ΔΗΜΟΥ ΩΡΑΙΟΚΑΣΤΡΟΥ»

ΧΡΗΜΑΤΟΔΟΤΗΣΗ:3 Προγραμματική Σύμβαση μεταξύ
Περιφέρειας Κεντρικής

Μακεδονίας

& Δήμου Ωραιοκάστρου
κ.α. 61.7336.1001

CPV: 45212290-5

ΔΙΑΚΗΡΥΞΗ ΑΝΟΙΚΤΗΣ ΔΙΑΔΙΚΑΣΙΑΣ
ΜΕΣΩ ΤΟΥ ΕΘΝΙΚΟΥ ΣΥΣΤΗΜΑΤΟΣ
ΗΛΕΚΤΡΟΝΙΚΩΝ ΔΗΜΟΣΙΩΝ ΣΥΜΒΑΣΕΩΝ
(Ε.Σ.Η.Δ.Η.Σ.)
ΓΙΑ ΤΗΝ ΕΠΙΛΟΓΗ ΑΝΑΔΟΧΟΥ ΚΑΤΑΣΚΕΥΗΣ
ΕΡΓΟΥ

ο Δήμος Ωραιοκάστρου

Διακηρύσσει

ανοικτή διαδικασία για την επιλογή αναδόχου κατασκευής του έργου:

«ΣΥΝΤΗΡΗΣΕΙΣ – ΜΙΚΡΟΚΑΤΑΣΚΕΥΕΣ ΑΘΛΗΤΙΚΩΝ
ΕΓΚΑΤΑΣΤΑΣΕΩΝ ΔΗΜΟΥ ΩΡΑΙΟΚΑΣΤΡΟΥ»

Εκτιμώμενης αξίας 266.129,03 Ευρώ
(πλέον Φ.Π.Α. 24%),

που θα διεξαχθεί σύμφωνα με:

α) τις διατάξεις του ν. 4412/2016 (Α' 147) και β) τους όρους της παρούσας

Πίνακας περιεχομένων

ΚΕΦΑΛΑΙΟΑ΄	4
Άρθρο 1: Κύριος του Έργου/ Αναθέτουσα Αρχή/Στοιχείαεπικοινωνίας	4
Άρθρο 2: Έγγραφα της σύμβασηςκαιτεύχη	4
Άρθρο 3: Ηλεκτρονική υποβολήφακέλουπροσφοράς.....	5
Άρθρο 4: Διαδικασία ηλεκτρονικής αποσφράγισης και αξιολόγησης των προσφορών/ Κατακύρωση/ Σύναψη σύμβασης/ Προδικαστικές προσφυγές/Προσωρινή δικαστική προστασία	7
Άρθρο 5: Έγγραφα της σύμβασης κατά το στάδιο της εκτέλεσης —Σειρά ισχύος.....	12
Άρθρο 6:Γλώσσα διαδικασίας	12
Άρθρο 7:Εφαρμοστέα νομοθεσία	13
Άρθρο 8: Χρηματοδότηση του Έργου, Φόροι, Δασμοί, κ.λ.π.-ΠληρωμήΑναδόχου.....	14
Άρθρο 9: Συμπλήρωση – αποσαφήνιση πληροφοριώνκαιδικαιολογητικών	15
Άρθρο 10: Απόφαση ανάληψης υποχρέωσης - Έγκρισηδέσμευσης πίστωσης.....	15
ΚΕΦΑΛΑΙΟΒ΄	16
Άρθρο 11: Τίτλος, προϋπολογισμός, τόπος, περιγραφή και ουσιώδη χαρακτηριστικά του έργου	16
Άρθρο 12: Προθεσμία εκτέλεσηςτουέργου.....	18
Άρθρο 13: Διαδικασία σύναψης σύμβασης - Όροιυποβολήςπροσφορών	18
Άρθρο 14:ΚριτήριοΑνάθεσης.....	18
Άρθρο 15:Εγγύησησυμμετοχής.....	18
Άρθρο 16: Χορήγηση Προκαταβολής – Ρήτρα πρόσθετηςκαταβολής (Πριμ)	19
Άρθρο 17: Εγγυήσεις καλής εκτέλεσης και λειτουργίαστουέργου.....	19
Άρθρο 17Α: Έκδοσηεγγυητικών.....	20
Άρθρο 18: Ημερομηνία και ώρα λήξης της προθεσμίας υποβολής των προσφορών- αποσφράγισης.....	20
Άρθρο 19: Χρόνοςισχύοςπροσφορών.....	21
Άρθρο 20: Δημοσιότητα/Δαπάνεςδημοσίευσης.....	21
ΆΡΘΡΟ 20Α: ΔΙΑΒΟΥΛΕΥΣΗ ΕΠΙ ΤΩΝ ΔΗΜΟΣΙΕΥΜΕΝΩΝ ΕΓΓΡΑΦΩΝ ΤΗΣΣΥΜΒΑΣΗΣ	
ΚΕΦΑΛΑΙΟΓ΄	21
Άρθρο 21: Δικαιούμενοι συμμετοχής στη διαδικασίασύναψηςσύμβασης	22
Άρθρο 22: Κριτήριαποιοτικής επιλογής	22
Άρθρο 23: Αποδεικτικά μέσα κριτηρίωνποιοτικής επιλογής.....	27
Άρθρο 24 : ΠεριεχόμενοΦακέλουΠροσφοράς	35
ΚΕΦΑΛΑΙΟΔ΄	36
Άρθρο 25: Υπεργολαβία.....	36
Άρθρο 26 :Διάφορεςρυθμίσεις.....	36

ΚΕΦΑΛΑΙΟ Α΄

Άρθρο 1: Κύριος του Έργου/ Αναθέτουσα Αρχή/ Στοιχεία επικοινωνίας

- 1.1** Αναθέτουσα αρχή: Δήμος Ωραιοκάστρου
 Οδός : Κομνηνών76
 Ταχ.Κωδ. : 57013
 Τηλ. : 2313304042
 Telefax : 2313304039
 E-mail : mentzinis@oraiokastro.gr
 Πληροφορίες: : ΜεντζίνηςΔημήτρης
- 1.2** Εργοδότης ή Κύριος του Έργου: Δήμος Ωραιοκάστρου
1.3 Φορέας κατασκευής του έργου: Δήμος Ωραιοκάστρου
1.4 Προϊσταμένη Αρχή : Η Οικονομική Επιτροπή του Δήμου Ωραιοκάστρου
1.5 Διευθύνουσα ή Επιβλέπουσα Υπηρεσία : Διεύθυνση Τεχνικών Υπηρεσιών & Πολεοδομίας
 Δήμου Ωραιοκάστρου
- 1.6** Αρμόδιο Τεχνικό Συμβούλιο : Τεχνικό Συμβούλιο ΔημοσίωνΈργων,
 Μητροπολιτικής Ενότητας Θεσσαλονίκης

Εφόσον οι ανωτέρω υπηρεσίες μεταστεγασθούν κατά τη διάρκεια της διαδικασίας σύναψης ή εκτέλεσης του έργου, υποχρεούνται να δηλώσουν άμεσα τα νέα τους στοιχεία στους προσφέροντες ή στον ανάδοχο.

Εφόσον οι ανωτέρω υπηρεσίες ή/και τα αποφαινόμενα όργανα του Φορέα Κατασκευής καταργηθούν, συγχωνευτούν ή με οποιονδήποτε τρόπο μεταβληθούν κατά τη διάρκεια της διαδικασίας σύναψης ή εκτέλεσης του έργου, υποχρεούνται να δηλώσουν άμεσα, στους προσφέροντες⁵ ή στον ανάδοχο τα στοιχεία των υπηρεσιών ή αποφαινόμενων οργάνων, τα οποία κατά τον νόμο αποτελούν καθολικό διάδοχο των εν λόγω οργάνων που υπεισέρχονται στα δικαιώματα και υποχρεώσεις τους.

Άρθρο 2: Έγγραφα της σύμβασης και τεύχη

2.1. Τα έγγραφα της σύμβασης κατά την έννοια της περιπτ. 14 της παρ. 1 του άρθρου 2 του ν. 4412/2016, για τον παρόντα ηλεκτρονικό διαγωνισμό, είναι τα ακόλουθα :

- α) η προκήρυξη σύμβασης όπως δημοσιεύθηκε στο ΚΗΜΔΗΣ⁶, β) η παρούσα διακήρυξη,
 γ) το Τυποποιημένο Έντυπο Υπεύθυνης Δήλωσης (Τ.Ε.Υ.Δ)⁷
 δ) το έντυπο οικονομικής προσφοράς, όπως παράγεται από την ειδική ηλεκτρονική φόρμα του υποσυστήματος,
 ε) ο προϋπολογισμός δημοπράτησης,
 στ) το τιμολόγιο δημοπράτησης,
 ζ) η ειδική συγγραφή υποχρεώσεων,
 η) η τεχνική συγγραφή υποχρεώσεων
 θ) το τεύχος συμπληρωματικών τεχνικών προδιαγραφών, ι) το υπόδειγμα⁸

- ια) το τεύχος τεχνικής περιγραφής,
 ιβ) η τεχνική μελέτη,
 ιγ) τυχόν συμπληρωματικές πληροφορίες και διευκρινίσεις που θα παρασχεθούν από την αναθέτουσα αρχή επί όλων των ανωτέρω
 ιδ).....⁹

2.2 Προσφέρεται ελεύθερη, πλήρης, άμεση και δωρεάν ηλεκτρονική πρόσβαση στα έγγραφα της σύμβασης στον ειδικό, δημόσια προσβάσιμο, χώρο “ηλεκτρονικοί διαγωνισμοί” της πύλης www.promitheus.gov.gr, καθώς και στην ιστοσελίδα της αναθέτουσας αρχής (www.oraiokastro.gr).

.....1011

2.3 Εφόσον έχουν ζητηθεί εγκαίρως, ήτοι έως την **10/03/2021**¹² η αναθέτουσα αρχή παρέχει σε όλους τους προσφέροντες που συμμετέχουν στη διαδικασία σύναψης σύμβασης συμπληρωματικές πληροφορίες σχετικά με τα έγγραφα της σύμβασης, το αργότερο στις **15/03/2021**¹³

Άρθρο 3: Ηλεκτρονική υποβολή φακέλου προσφοράς

3.1. Οι προσφορές υποβάλλονται από τους ενδιαφερομένους ηλεκτρονικά, μέσω της διαδικτυακής πύλης www.promitheus.gov.gr του ΕΣΗΔΗΣ, μέχρι την καταληκτική ημερομηνία και ώρα που ορίζεται στο άρθρο 18 της παρούσας διακήρυξης, σε ηλεκτρονικό φάκελο του υποσυστήματος.

Για τη συμμετοχή στην παρούσα διαδικασία οι ενδιαφερόμενοι οικονομικοί φορείς απαιτείται να διαθέτουν ψηφιακή υπογραφή, χορηγούμενη από πιστοποιημένη αρχή παροχής ψηφιακής υπογραφής και να εγγραφούν στο ηλεκτρονικό σύστημα (ΕΣΗΔΗΣ- Διαδικτυακή πύλη www.promitheus.gov.gr) ακολουθώντας τη διαδικασία εγγραφής του άρθρου 5 παρ. 1.2 έως 1.4 της Κοινής Υπουργικής Απόφασης με αρ. 117384/26-10-2017 (3821 Β') «*Ρυθμίσεις τεχνικών ζητημάτων*

που αφορούν την ανάθεση των Δημοσίων Συμβάσεων έργων, μελετών, και παροχής τεχνικών και λοιπών συναφών επιστημονικών υπηρεσιών με χρήση των επιμέρους εργαλείων και διαδικασιών του Εθνικού Συστήματος Ηλεκτρονικών Δημοσίων Συμβάσεων (Ε.Σ.Η.ΔΗ.Σ.)».

Η ένωση οικονομικών φορέων υποβάλλει κοινή προσφορά, η οποία υποχρεωτικά υπογράφεται ψηφιακά, είτε από όλους τους οικονομικούς φορείς που αποτελούν την ένωση, είτε από εκπρόσωπό τους, νομίμως εξουσιοδοτημένο. Στην προσφορά, επί ποινή απόρριψης της προσφοράς, προσδιορίζεται η έκταση και το είδος της συμμετοχής του κάθε μέλους της ένωσης, συμπεριλαμβανομένης της κατανομής αμοιβής μεταξύ τους, καθώς και ο εκπρόσωπος/συντονιστής αυτής.

3.2 Στον ηλεκτρονικό φάκελο προσφοράς περιέχονται:

(α) ένας (υπο)φάκελος με την ένδειξη «Δικαιολογητικά Συμμετοχής».

(β) ένας (υπο)φάκελος με την ένδειξη «Οικονομική Προσφορά».

3.3 Από τον προσφέροντα σημαίνονται, με χρήση του σχετικού πεδίου του υποσυστήματος, κατά την

σύνταξη της προσφοράς, τα στοιχεία εκείνα που έχουν εμπιστευτικό χαρακτήρα, σύμφωνα με τα οριζόμενα στο άρθρο 21 του ν.4412/2016.

Στην περίπτωση αυτή, ο προσφέρων υποβάλλει στον οικείο (υπο)φάκελο σχετική αιτιολόγηση με τη μορφή ψηφιακά υπογεγραμμένου αρχείου pdf, αναφέροντας ρητά όλες τις σχετικές διατάξεις νόμου ή διοικητικές πράξεις που επιβάλλουν την εμπιστευτικότητα της συγκεκριμένης πληροφορίας, ως συνημμένο της ηλεκτρονικής του προσφοράς. Δεν χαρακτηρίζονται ως εμπιστευτικές πληροφορίες σχετικά με τις τιμές μονάδος, τις προσφερόμενες ποσότητες και την οικονομική προσφορά.

3.4 Στην περίπτωση της υποβολής στοιχείων με χρήση μορφότυπου φακέλου συμπιεσμένων ηλεκτρονικών αρχείων (π.χ. ηλεκτρονικό αρχείο με μορφή ZIP), εκείνα τα οποία επιθυμεί ο προσφέρων να χαρακτηρίσει ως εμπιστευτικά, σύμφωνα με τα ανωτέρω αναφερόμενα, θα πρέπει να τα υποβάλλει ως χωριστά ηλεκτρονικά αρχεία με μορφή Portable Document Format (PDF) ή ως χωριστό ηλεκτρονικό αρχείο μορφότυπου φακέλου συμπιεσμένων ηλεκτρονικών αρχείων που να περιλαμβάνει αυτά.

3.5 Ο χρήστης – οικονομικός φορέας υποβάλλει τους ανωτέρω (υπο)φακέλους μέσω του υποσυστήματος, όπως περιγράφεται κατωτέρω:

α) Τα στοιχεία και δικαιολογητικά που περιλαμβάνονται στον (υπο)φάκελο με την ένδειξη

«Δικαιολογητικά Συμμετοχής» είναι τα οριζόμενα στο άρθρο 24.2 της παρούσας και υποβάλλονται από τον οικονομικό φορέα ηλεκτρονικά σε μορφή αρχείου Portable Document Format (PDF) και εφόσον έχουν συνταχθεί/παραχθεί από τον ίδιο, φέρουν εγκεκριμένη προηγμένη ηλεκτρονική υπογραφή ή προηγμένη ηλεκτρονική υπογραφή με χρήση εγκεκριμένων πιστοποιητικών σύμφωνα με την παρ. 3 του άρθρου 8 της υπ' αρ 117384/26-10-2017Κ.Υ.Α.

β) Εντός τριών (3) εργασίμων ημερών από την ηλεκτρονική υποβολή των ως άνω στοιχείων και δικαιολογητικών προσκομίζεται υποχρεωτικά από τον οικονομικό φορέα στην αναθέτουσα αρχή, σε έντυπη μορφή και σε σφραγισμένο φάκελο, η πρωτότυπη εγγυητική επιστολή συμμετοχής¹⁴.

Επισημαίνεται ότι η εν λόγω υποχρέωση δεν ισχύει για τις εγγυήσεις ηλεκτρονικής έκδοσης (π.χ. εγγυήσεις του Τ.Μ.Ε.Δ.Ε.).

γ) Οι προσφέροντες συντάσσουν την οικονομική τους προσφορά συμπληρώνοντας την αντίστοιχη ειδική ηλεκτρονική φόρμα του υποσυστήματος και επισυνάπτοντας, στον ηλεκτρονικό χώρο

«Συνημμένα Ηλεκτρονικής Προσφοράς» και στον κατά περίπτωση (υπο)φάκελο, όλα τα στοιχεία της προσφοράς τους σε μορφή αρχείου Portable Document Format (PDF).

δ) Οι προσφέροντες δύνανται να προβαίνουν, μέσω των λειτουργιών του υποσυστήματος, σε εκτύπωση ελέγχου ομαλότητας των επιμέρους ποσοστών έκπτωσης ανά ομάδα εργασιών, στην περίπτωση εφαρμογής της παρ. 2α του άρθρου 95 του ν.4412/2016.

ε) Στη συνέχεια, οι προσφέροντες παράγουν από το υποσύστημα τα ηλεκτρονικά αρχεία («εκτυπώσεις») των Δικαιολογητικών Συμμετοχής και της Οικονομικής Προσφοράς τους σε μορφή αρχείου Portable Document Format (PDF)). Τα αρχεία αυτά υπογράφονται από τους προσφέροντες με εγκεκριμένη προηγμένη ηλεκτρονική υπογραφή ή προηγμένη ηλεκτρονική υπογραφή με χρήση εγκεκριμένων πιστοποιητικών σύμφωνα με την παρ. 3 του άρθρου 8 της υπ' αρ. 117384/26-10-2017 Κ.Υ.Α. και επισυνάπτονται στους αντίστοιχους (υπο)φακέλους της προσφοράς. Κατά τη συστημική υποβολή της προσφοράς το υποσύστημα πραγματοποιεί αυτοματοποιημένους ελέγχους

επιβεβαίωσης της ηλεκτρονικής προσφοράς σε σχέση με τα παραχθέντα ηλεκτρονικά αρχεία (Δικαιολογητικά Συμμετοχής και Οικονομική Προσφορά) και εφόσον οι έλεγχοι αυτοί αποβούν επιτυχείς η προσφορά υποβάλλεται στο υποσύστημα. Διαφορετικά, η προσφορά δεν υποβάλλεται και το υποσύστημα ενημερώνει τους προσφέροντες με σχετικό μήνυμα σφάλματος στη διεπαφή του χρήστη των προσφερόντων, προκειμένου οι τελευταίοι να προβούν στις σχετικές ενέργειες διόρθωσης.

στ) Εφόσον τα δικαιολογητικά συμμετοχής και οι οικονομικοί όροι δεν έχουν αποτυπωθεί στο σύνολό τους στις ειδικές ηλεκτρονικές φόρμες του υποσυστήματος, οι προσφέροντες επισυνάπτουν ψηφιακά υπογεγραμμένα τα σχετικά ηλεκτρονικά αρχεία, σύμφωνα με τους όρους της παρούσας διακήρυξης.¹⁵

ζ) Από το υποσύστημα εκδίδεται ηλεκτρονική απόδειξη υποβολής προσφοράς, η οποία αποστέλλεται στον οικονομικό φορέα με μήνυμα ηλεκτρονικού ταχυδρομείου.

Στις ως άνω περιπτώσεις που με την προσφορά υποβάλλονται ιδιωτικά έγγραφα, αυτά γίνονται αποδεκτά είτε κατά τα προβλεπόμενα στις διατάξεις του ν. 4250/2014 (Α' 94) είτε και σε απλήρωτοτυπία, εφόσον συνυποβάλλεται υπεύθυνη δήλωση, στην οποία βεβαιώνεται η ακρίβειά τους και η οποία φέρει υπογραφή μετά την έναρξη ισχύος της διαδικασίας σύναψης της σύμβασης (ήτοι μετά την ημερομηνία δημοσίευσης της προκήρυξης της σύμβασης στο ΚΗΜΔΗΣ)¹⁶.

3.6 Απόσυρση προσφοράς

Οι προσφέροντες δύνανται να ζητήσουν την απόσυρση υποβληθείσας προσφοράς, πριν την καταληκτική ημερομηνία υποβολής των προσφορών, με έγγραφο αίτημα τους προς την αναθέτουσα αρχή, σε μορφή ηλεκτρονικού αρχείου Portable Document Format (PDF) που φέρει εγκεκριμένη προηγμένη ηλεκτρονική υπογραφή ή προηγμένη ηλεκτρονική υπογραφή με χρήση εγκεκριμένων πιστοποιητικών σύμφωνα με την παρ. 3 του άρθρου 8 της υπ' αρ. 117384/26-10-2017 Κ.Υ.Α., μέσω της λειτουργικότητας «Επικοινωνία» του υποσυστήματος. Πιστοποιημένος χρήστης της αναθέτουσας αρχής, μετά από σχετική απόφαση της αναθέτουσας αρχής, η οποία αποδέχεται το σχετικό αίτημα του προσφέροντα, προβαίνει στην απόρριψη της σχετικής ηλεκτρονικής προσφοράς στο υποσύστημα πριν την καταληκτική ημερομηνία υποβολής της προσφοράς. Κατόπιν, ο οικονομικός φορέας δύναται να υποβάλει εκ νέου προσφορά μέσω του υποσυστήματος έως την καταληκτική ημερομηνία υποβολής των προσφορών.

3.7 Οι αλλοδαποί οικονομικοί φορείς δεν έχουν την υποχρέωση να υπογράψουν τα δικαιολογητικά της προσφοράς με χρήση προηγμένης ηλεκτρονικής υπογραφής, αλλά μπορεί να τα αυθεντικοποιούν με οποιονδήποτε άλλον πρόσφορο τρόπο, εφόσον στη χώρα προέλευσής τους δεν είναι υποχρεωτική η χρήση προηγμένης ψηφιακής υπογραφής σε διαδικασίες σύναψης δημοσίων συμβάσεων. Στις περιπτώσεις αυτές η προσφορά συνοδεύεται με υπεύθυνη δήλωση, στην οποία δηλώνεται ότι, στη χώρα προέλευσης δεν προβλέπεται η χρήση προηγμένης ψηφιακής υπογραφής ή ότι, στη χώρα προέλευσης δεν είναι υποχρεωτική η χρήση προηγμένης ψηφιακής υπογραφής για τη συμμετοχή σε διαδικασίες σύναψης δημοσίων συμβάσεων. Η υπεύθυνη δήλωση του προηγούμενου εδαφίου φέρει υπογραφή έως και δέκα (10) ημέρες πριν την καταληκτική ημερομηνία υποβολής των προσφορών¹⁷.

Άρθρο 4: Διαδικασία ηλεκτρονικής αποσφράγισης και αξιολόγησης των προσφορών/ Κατακύρωση/ Σύναψη σύμβασης/ Προδικαστικές προσφυγές/Προσωρινή δικαστική προστασία

4.1 Ηλεκτρονική Αποσφράγιση/ Αξιολόγηση/ Έγκριση πρακτικού

α) Μετά την καταληκτική ημερομηνία υποβολής προσφορών, όπως ορίζεται στο άρθρο 18 της παρούσας, και πριν την ηλεκτρονική αποσφράγιση, η αναθέτουσα αρχή κοινοποιεί στους προσφέροντες τον σχετικό κατάλογο συμμετεχόντων, όπως αυτός παράγεται από το υποσύστημα.

β) Στη συνέχεια, τα μέλη της Επιτροπής Διαγωνισμού¹⁸, κατά την ημερομηνία και ώρα που ορίζεται στο άρθρο 18 της παρούσας, προβαίνουν σε ηλεκτρονική αποσφράγιση του υποφακέλου «Δικαιολογητικά Συμμετοχής» και του υποφακέλου “Οικονομική Προσφορά”.

γ) Στον ηλεκτρονικό χώρο «Συνημμένα Ηλεκτρονικού Διαγωνισμού», αναρτάται από την Επιτροπή Διαγωνισμού ο σχετικός κατάλογος μειοδοσίας, προκειμένου να λάβουν γνώση οι προσφέροντες.

δ) Ακολούθως, η Επιτροπή Διαγωνισμού προβαίνει, κατά σειρά μειοδοσίας, σε έλεγχο της ολόγραφης και αριθμητικής αναγραφής των επιμέρους ποσοστών έκπτωσης και της ομαλής μεταξύ τους σχέσης, βάσει της παραγωγής σχετικού ψηφιακού αρχείου, μέσα από το υποσύστημα.

Για την εφαρμογή του ελέγχου ομαλότητας, χρησιμοποιείται από την Επιτροπή Διαγωνισμού η μέση έκπτωση προσφοράς (Εμ), σύμφωνα με τα οριζόμενα στα άρθρα 95 και 98 του ν. 4412/2016.

ε) Όλες οι οικονομικές προσφορές, μετά τις τυχόν αναγκαίες διορθώσεις, καταχωρίζονται, κατά τη σειρά μειοδοσίας, στο πρακτικό της επιτροπής, το οποίο και υπογράφεται από τα μέλη της.

στ) Στη συνέχεια, η Επιτροπή Διαγωνισμού, την ίδια ημέρα, ελέγχει τα δικαιολογητικά συμμετοχής του άρθρου 24.2 της παρούσας κατά τη σειρά της μειοδοσίας, αρχίζοντας από τον πρώτο μειοδότη. Αν η ολοκλήρωση του ελέγχου αυτού δεν είναι δυνατή την ίδια μέρα, λόγω του μεγάλου αριθμού των προσφορών ελέγχονται τουλάχιστον οι δέκα (10) πρώτες κατά σειρά μειοδοσίας. Στην περίπτωση αυτή η διαδικασία συνεχίζεται τις επόμενες εργάσιμες ημέρες¹⁹.

ζ) Η Επιτροπή Διαγωνισμού, πριν την ολοκλήρωση της σύνταξης του πρακτικού της, επικοινωνεί με τους εκδότες που αναγράφονται στις υποβληθείσες εγγυητικές επιστολές, προκειμένου να διαπιστώσει την εγκυρότητά τους. Αν διαπιστωθεί πλαστότητα εγγυητικής επιστολής, ο υποψήφιος αποκλείεται από τον διαγωνισμό, υποβάλλεται μηνυτήρια αναφορά στον αρμόδιο εισαγγελέα και κινείται διαδικασία πειθαρχικής δίωξης, σύμφωνα με τις διατάξεις των άρθρων 82 και επόμενα του ν. 3669/2008.

η) Η περιγραφόμενη διαδικασία καταχωρείται στο πρακτικό της Επιτροπής Διαγωνισμού ή σε παράρτημά του, που υπογράφεται από τον Πρόεδρο και τα μέλη της.

Η Επιτροπή Διαγωνισμού ολοκληρώνει τη σύνταξη του σχετικού πρακτικού με το αποτέλεσμα της διαδικασίας, με το οποίο εισηγείται την ανάθεση της σύμβασης στον μειοδότη (ή τη ματαίωση της διαδικασίας), και υποβάλλει στην αναθέτουσα αρχή το σχετικό ηλεκτρονικό αρχείο, ως “εσωτερικό”, μέσω της λειτουργίας “επικοινωνία” του υποσυστήματος, προς έγκριση .²⁰

θ) Στη συνέχεια, η αναθέτουσα αρχή κοινοποιεί την απόφαση έγκρισης του πρακτικού σε όλους τους προσφέροντες και παρέχει πρόσβαση στα υποβληθέντα στοιχεία των λοιπών συμμετεχόντων. Κατά της απόφασης αυτής χωρεί ένσταση, κατά τα οριζόμενα στην παράγραφο 4.3 της παρούσης.

ι) Επισημαίνεται ότι, σε περίπτωση που οι προσφορές έχουν την ίδια ακριβώς τιμή (ισότιμες), η αναθέτουσα αρχή επιλέγει τον (προσωρινό) ανάδοχο με κλήρωση μεταξύ των οικονομικών φορέων που υπέβαλαν ισότιμες προσφορές. Η κλήρωση γίνεται ενώπιον της Επιτροπής Διαγωνισμού και παρουσία των οικονομικών φορέων που υπέβαλαν τις ισότιμες προσφορές, σε ημέρα και ώρα που θα τους γνωστοποιηθεί μέσω της λειτουργικότητας “επικοινωνία” του υποσυστήματος.

4.2 Πρόσκληση υποβολής δικαιολογητικών προσωρινού αναδόχου/ Κατακύρωση/ Πρόσκληση για υπογραφήσύμβασης

α) Μετά την αξιολόγηση των προσφορών, η αναθέτουσα αρχή προσκαλεί, στο πλαίσιο της σχετικής ηλεκτρονικής διαδικασίας σύναψης σύμβασης και μέσω της λειτουργικότητας της «Επικοινωνίας», τον προσωρινό ανάδοχο να υποβάλει εντός προθεσμίας 10 ημερών ²¹ από την κοινοποίηση της σχετικής έγγραφης κοινοποίησης σε αυτόν τα προβλεπόμενα στις κείμενες διατάξεις δικαιολογητικά προσωρινού αναδόχου και τα αποδεικτικά έγγραφα νομιμοποίησης ²².

β) Τα δικαιολογητικά του προσωρινού αναδόχου υποβάλλονται από τον οικονομικό φορέα ηλεκτρονικά, μέσω της λειτουργικότητας της «Επικοινωνίας» στην αναθέτουσα αρχή.

γ) Αν δεν υποβληθούν τα παραπάνω δικαιολογητικά ή υπάρχουν ελλείψεις σε αυτά που υποβλήθηκαν και ο προσωρινός ανάδοχος υποβάλλει εντός της προθεσμίας της παραγράφου (α) αίτημα προς την Επιτροπή Διαγωνισμού για την παράταση της προθεσμίας υποβολής, το οποίο συνοδεύεται με αποδεικτικά έγγραφα από τα οποία να αποδεικνύεται ότι έχει αιτηθεί τη χορήγηση των δικαιολογητικών, η αναθέτουσα αρχή παρατείνει την προθεσμία υποβολής των δικαιολογητικών για όσο χρόνο απαιτηθεί για τη χορήγηση των δικαιολογητικών από τις αρμόδιες αρχές.

Το παρόν εφαρμόζεται και στις περιπτώσεις που η αναθέτουσα αρχή τυχόν ζητήσει την προσκόμιση δικαιολογητικών κατά τη διαδικασία αξιολόγησης των προσφορών και πριν από το στάδιο κατακύρωσης, κατ' εφαρμογή της διάταξης του άρθρου 79 παράγραφος 5 εδάφιο α' ν. 4412/2016, τηρουμένων των αρχών της ίσης μεταχείρισης και της διαφάνειας ²³.

Εντός τριών (3) εργασίμων ημερών από την ηλεκτρονική υποβολή των ως άνω στοιχείων και δικαιολογητικών, σύμφωνα με τα ανωτέρω υπό β) και γ) αναφερόμενα, προσκομίζονται υποχρεωτικά από τον οικονομικό φορέα στην αναθέτουσα αρχή, σε έντυπη μορφή και σε σφραγισμένο φάκελο, τα έγγραφα που απαιτείται να προσκομισθούν σε πρωτότυπη μορφή, σύμφωνα με τις διατάξεις του άρθρου 11 παρ. 2 του ν. 2690/1999 "Κώδικας Διοικητικής Διαδικασίας", όπως τροποποιήθηκε με τις διατάξεις του άρθρου 1 παρ. 2 του ν.4250/2014.

δ) Αν κατά τον έλεγχο των παραπάνω δικαιολογητικών διαπιστωθεί ότι:

Ι) τα στοιχεία που δηλώθηκαν με το Τυποποιημένο Έντυπο Υπεύθυνης Δήλωσης (ΤΕΥΔ), είναι ψευδή ή ανακριβή

ii) αν δεν υποβληθούν στο προκαθορισμένο χρονικό διάστημα τα απαιτούμενα πρωτότυπα ή αντίγραφα, των παραπάνω δικαιολογητικών, ή

ii) αν από τα δικαιολογητικά που προσκομίσθηκαν νομίμως και εμπροθέσμως, δεν αποδεικνύονται οι όροι και οι προϋποθέσεις συμμετοχής σύμφωνα με τα άρθρα 21, 22 και 23 της παρούσας,²⁴

απορρίπτεται η προσφορά του προσωρινού αναδόχου, καταπίπτει υπέρ της αναθέτουσας αρχής η εγγύηση συμμετοχής του και η κατακύρωση γίνεται στον προσφέροντα που υπέβαλε την αμέσως επόμενη πλέον συμφέρουσα από οικονομική άποψη προσφορά βάσει της τιμής τηρουμένης της ανωτέρω διαδικασίας.

Σε περίπτωση έγκαιρης και προσήκουσας ενημέρωσης της αναθέτουσας αρχής για μεταβολές στις προϋποθέσεις τις οποίες ο προσωρινός ανάδοχος είχε δηλώσει με το Τυποποιημένο Έντυπο Υπεύθυνης Δήλωσης (ΤΕΥΔ) ότι πληροί και οι οποίες επήλθαν ή για τις οποίες έλαβε γνώση ο προσωρινός ανάδοχος μετά την δήλωση και μέχρι την ημέρα της ειδοποίησης/πρόσκλησης για την προσκόμιση των δικαιολογητικών κατακύρωσης (οψιγενείς μεταβολές), δεν καταπίπτει υπέρ της αναθέτουσας αρχής η εγγύηση συμμετοχής του, που είχε προσκομισθεί, σύμφωνα με το άρθρο 15 της παρούσας.

Αν κανένας από τους προσφέροντες δεν υπέβαλε αληθή ή ακριβή δήλωση, ή αν κανένας από τους προσφέροντες δεν προσκομίζει ένα ή περισσότερα από τα απαιτούμενα δικαιολογητικά, ή αν κανένας από τους προσφέροντες δεν αποδεικνύει ότι πληροί τα κριτήρια ποιοτικής επιλογής του άρθρου 22, η διαδικασία σύναψης της σύμβασης ματαιώνεται.

Η διαδικασία ελέγχου των ως άνω δικαιολογητικών ολοκληρώνεται με τη σύνταξη πρακτικού από την Επιτροπή Διαγωνισμού, στο οποίο αναγράφεται η τυχόν συμπλήρωση δικαιολογητικών κατά τα οριζόμενα στην παράγραφο (γ) του παρόντος άρθρου²⁵. Η Επιτροπή, στη συνέχεια, το κοινοποιεί, μέσω της «λειτουργικότητας της «Επικοινωνίας», στην αναθέτουσα αρχή για τη λήψη απόφασης.

Η αναθέτουσα αρχή προβαίνει, μετά την έγκριση του ανωτέρω πρακτικού, στην κοινοποίηση της απόφασης κατακύρωσης, μαζί με αντίγραφο όλων των πρακτικών, σε κάθε προσφέροντα που δεν έχει αποκλεισθεί οριστικά,²⁶ εκτός από τον προσωρινό ανάδοχο, σύμφωνα με τις κείμενες διατάξεις, μέσω της λειτουργικότητας της «Επικοινωνίας», και επιπλέον αναρτά τα Δικαιολογητικά του προσωρινού αναδόχου στον χώρο «Συνημμένα Ηλεκτρονικού Διαγωνισμού».

ε) Η σύναψη της σύμβασης επέρχεται με την κοινοποίηση της απόφασης κατακύρωσης στον προσωρινό ανάδοχο σύμφωνα με τα οριζόμενα στο άρθρο 105 ως ακολούθως :

Μετά την άπρακτη πάροδο της προθεσμίας άσκησης προδικαστικής προσφυγής ή, σε περίπτωση άσκησής της, όταν παρέλθει άπρακτη η προθεσμία άσκησης αίτησης αναστολής κατά της απόφασης της Α.Ε.Π.Π. και, σε περίπτωση άσκησης αίτησης αναστολής κατά της απόφασης της Α.Ε.Π.Π., όταν εκδοθεί απόφαση επί της αίτησης, με την επιφύλαξη της χορήγησης προσωρινής διαταγής, σύμφωνα με τα οριζόμενα στο τελευταίο εδάφιο της παραγράφου 4 του άρθρου 372 του ν. 4412/2016 και, ~~μετά την ολοκλήρωση του προσυμβατικού ελέγχου από το Ελεγκτικό Συνέδριο, εφόσον απαιτείται, σύμφωνα με τα άρθρα 35 και 36 του ν. 4129/2013, ο προσωρινός ανάδοχος, υποβάλλει, εφόσον απαιτείται, υπεύθυνη δήλωση, μετά από σχετική πρόσκληση της αναθέτουσας αρχής, μέσω της λειτουργικότητας της “Επικοινωνίας” του υποσυστήματος. Στην υπεύθυνη~~

δήλωση, η οποία υπογράφεται κατά τα οριζόμενα στο άρθρο 23 της παρούσας, δηλώνεται ότι, δεν έχουν επέλθει στο πρόσωπό του οψιγενείς μεταβολές, κατά την έννοια του άρθρου 104 του ν. 4412/2016, προκειμένου να διαπιστωθεί ότι δεν έχουν εκλείψει οι προϋποθέσεις συμμετοχής του άρθρου 21, ότι εξακολουθούν να πληρούνται τα κριτήρια επιλογής του άρθρου 22 και ότι δεν συντρέχουν οι λόγοι αποκλεισμού του ίδιου άρθρου. Η υπεύθυνη δήλωση ελέγχεται από την Επιτροπή Διαγωνισμού, η οποία συντάσσει πρακτικό που συνοδεύει τη σύμβαση²⁷.

Μέσω της λειτουργικότητας της “Επικοινωνίας” του υποσυστήματος κοινοποιείται η απόφαση κατακύρωσης στον προσωρινό ανάδοχο²⁸. Με την ίδια απόφαση καλείται ο ανάδοχος όπως προσέλθει σε ορισμένο τόπο και χρόνο για την υπογραφή του συμφωνητικού, θέτοντάς του η αναθέτουσα αρχή προθεσμία που δεν μπορεί να υπερβαίνει τις είκοσι (20) ημέρες από την κοινοποίηση ειδικής ηλεκτρονικής πρόσκλησης, μέσω της λειτουργικότητας της “Επικοινωνίας” του υποσυστήματος, προσκομίζοντας, και την απαιτούμενη εγγυητική επιστολή καλής εκτέλεσης. Η εν λόγω κοινοποίηση επιφέρει τα έννομα αποτελέσματα της απόφασης κατακύρωσης, σύμφωνα με οριζόμενα στην παρ. 3 του άρθρου 105 του ν.4412/2016.

Εάν ο ανάδοχος δεν προσέλθει να υπογράψει το συμφωνητικό, μέσα στην προθεσμία που ορίζεται στην ειδική πρόσκληση, κηρύσσεται έκπτωτος, καταπίπτει υπέρ της αναθέτουσας αρχής η εγγύηση συμμετοχής του και ακολουθείται η διαδικασία του άρθρου 4.2.γ της παρούσας για τον προσφέροντα που υπέβαλε την αμέσως επόμενη πλέον συμφέρουσα από οικονομική άποψη προσφορά βάσει τιμής²⁹. Αν κανένας από τους προσφέροντες δεν προσέλθει για την υπογραφή του συμφωνητικού, η διαδικασία σύναψης της σύμβασης ματαιώνεται, σύμφωνα με την περίπτωση β της παραγράφου 1 του άρθρου 106 του ν. 4412/2016.

4.3 Προδικαστικές Προσφυγές/ Προσωρινή δικαστική προστασία

Κάθε ενδιαφερόμενος, ο οποίος έχει ή είχε συμφέρον να του ανατεθεί η συγκεκριμένη σύμβαση και έχει ή είχε υποστεί ή ενδέχεται να υποστεί ζημία από εκτελεστή πράξη ή παράλειψη της αναθέτουσας αρχής κατά παράβαση της νομοθεσίας της Ευρωπαϊκής Ένωσης ή της εσωτερικής νομοθεσίας, δικαιούται να ασκήσει προδικαστική προσφυγή ενώπιον της ΑΕΠΠ κατά της σχετικής πράξης ή παράλειψης της αναθέτουσας αρχής, προσδιορίζοντας ειδικώς τις νομικές και πραγματικές αιτιάσεις που δικαιολογούν το αίτημά του³⁰.

Σε περίπτωση προσφυγής κατά πράξης της αναθέτουσας αρχής, η προθεσμία για την άσκηση της προδικαστικής προσφυγής είναι:

- (α) δέκα (10) ημέρες από την κοινοποίηση της προσβαλλόμενης πράξης στον ενδιαφερόμενο οικονομικό φορέα αν η πράξη κοινοποιήθηκε με ηλεκτρονικά μέσα ή τηλεομοιοτυπία ή
- (β) δεκαπέντε (15) ημέρες από την κοινοποίηση της προσβαλλόμενης πράξης σε αυτόν αν χρησιμοποιήθηκαν άλλα μέσα επικοινωνίας, άλλως
- γ) δέκα (10) ημέρες από την πλήρη, πραγματική ή τεκμαιρόμενη, γνώση της πράξης που βλάπτει τα συμφέροντα του ενδιαφερόμενου οικονομικού φορέα.

Σε περίπτωση παράλειψης, η προθεσμία για την άσκηση της προδικαστικής προσφυγής είναι δεκαπέντε (15) ημέρες από την επομένη της συντέλεσης της προσβαλλόμενης παράλειψης³¹.

Η προδικαστική προσφυγή, με βάση και τα όσα προβλέπονται στο π.δ.39/2017, κατατίθεται ηλεκτρονικά βάσει του τυποποιημένου εντύπου και μέσω της λειτουργικότητας «Επικοινωνία» του υποσυστήματος προς την Αναθέτουσα Αρχή, επιλέγοντας κατά περίπτωση την ένδειξη

«Προδικαστική Προσφυγή» και επισυνάπτοντας το σχετικό έγγραφο σύμφωνα με την παρ. 3 του άρθρου 8 της υπ' αρ. 117384/26-10-2017 Κ.Υ.Α.

Για το παραδεκτό της άσκησης της προδικαστικής προσφυγής κατατίθεται παράβολο από τον προσφεύγοντα υπέρ του Δημοσίου, κατά τα ειδικά οριζόμενα στο άρθρο 363 του ν. 4412/2016, το οποίο επιστρέφεται στον προσφεύγοντα σε περίπτωση ολικής ή μερικής αποδοχής της προσφυγής του ή σε περίπτωση που πριν την έκδοση της απόφασης της ΑΕΠΠ επί της προσφυγής, η αναθέτουσα αρχή ανακαλεί την προσβαλλόμενη πράξη ή προβαίνει στην οφειλόμενη ενέργεια.

Η προθεσμία για την άσκηση της προδικαστικής προσφυγής και η άσκησή της κωλύουν τη σύναψη της σύμβασης επί ποινή ακυρότητας, η οποία διαπιστώνεται με απόφαση της ΑΕΠΠ μετά από άσκηση προσφυγής, σύμφωνα με το [άρθρο 368](#) του ν. 4412/2016.

Η προηγούμενη παράγραφος δεν εφαρμόζεται στην περίπτωση που, κατά τη διαδικασία σύναψης της παρούσας σύμβασης, υποβληθεί μόνο μία (1) προσφορά³².

Κατά τα λοιπά, η άσκηση της προδικαστικής προσφυγής δεν κωλύει την πρόοδο της διαγωνιστικής διαδικασίας, εκτός αν ζητηθούν προσωρινά μέτρα προστασίας κατά το άρθρο 366 του ν.4412/2016.

Η αναθέτουσα αρχή, μέσω της λειτουργίας της «Επικοινωνίας»:

α. Κοινοποιεί την προδικαστική προσφυγή σε κάθε ενδιαφερόμενο τρίτο σύμφωνα με τα προβλεπόμενα στην περ. α της παρ. 1 του άρθρου 365 του ν. 4412/2016 και την περ. α' της παρ. 1 του άρθρου 9 του π.δ.39/2017.

β. Ειδοποιεί, παρέχει πρόσβαση στο σύνολο των στοιχείων του διαγωνισμού και διαβιβάζει στην Αρχή Εξέτασης Προδικαστικών Προσφυγών (ΑΕΠΠ) τα προβλεπόμενα στην περ. β' της παρ. 1 του άρθρου 365 του ν. 4412/2016, σύμφωνα και με την παρ. 1 του άρθρου 9 του π.δ.39/2017

Η ΑΕΠΠ αποφαινεται αιτιολογημένα επί της βασιμότητας των προβαλλόμενων πραγματικών και νομικών ισχυρισμών της προσφυγής και των ισχυρισμών της αναθέτουσας αρχής και, σε περίπτωση παρέμβασης, των ισχυρισμών του παρεμβαίνοντος και δέχεται (εν όλω ή εν μέρει) ή απορρίπτει την προσφυγή με απόφασή της, η οποία εκδίδεται μέσα σε αποκλειστική προθεσμία είκοσι (20) ημερών από την ημέρα εξέτασης της προσφυγής³³.

Σε περίπτωση συμπληρωματικής αιτιολογίας επί της προσβαλλόμενης πράξης, αυτή υποβάλλεται έως και δέκα (10) ημέρες πριν την συζήτηση της προσφυγής και κοινοποιείται αυθημερόν στον προσφεύγοντα μέσω της πλατφόρμας του ΕΣΗΔΗΣ ή αν αυτό δεν είναι εφικτό με οποιοδήποτε πρόσφορο μέσο. Υπομνήματα επί των απόψεων και της συμπληρωματικής αιτιολογίας της Αναθέτουσας Αρχής κατατίθενται μέσω της πλατφόρμας του ΕΣΗΔΗΣ έως πέντε (5) ημέρες πριν από τη συζήτηση της προσφυγής³⁴.

Η άσκηση της προδικαστικής προσφυγής αποτελεί προϋπόθεση για την άσκηση των ένδικων βοηθημάτων της αίτησης αναστολής και της αίτησης ακύρωσης του άρθρου 372 του ν. 4412/2016 κατά των εκτελεστών πράξεων ή παραλείψεων της αναθέτουσας αρχής.

Όποιος έχει έννομο συμφέρον μπορεί να ζητήσει την αναστολή της εκτέλεσης της απόφασης της ΑΕΠΠ και την ακύρωσή της ενώπιον του αρμοδίου δικαστηρίου³⁵. Δικαίωμα άσκησης των ίδιων ενδίκων βοηθημάτων έχει και η αναθέτουσα αρχή, αν η ΑΕΠΠ κάνει δεκτή την προδικαστική προσφυγή. Με τα ένδικα βοηθήματα της αίτησης αναστολής και της αίτησης ακύρωσης λογίζονται ως συμπροσβαλλόμενες με την απόφαση της ΑΕΠΠ και όλες οι συναφείς προς την ανωτέρω απόφαση πράξεις ή παραλείψεις της αναθέτουσας αρχής, εφόσον έχουν εκδοθεί ή συντελεστεί αντιστοίχως έως τη συζήτηση της αίτησης αναστολής ή την πρώτη συζήτηση της αίτησης ακύρωσης.

Η άσκηση της αίτησης αναστολής δεν εξαρτάται από την προηγούμενη άσκηση της αίτησης ακύρωσης.

Η αίτηση αναστολής κατατίθεται στο αρμόδιο δικαστήριο μέσα σε προθεσμία δέκα (10) ημερών από την κοινοποίηση ή την πλήρη γνώση³⁶ της απόφασης επί της προδικαστικής προσφυγής και συζητείται το αργότερο εντός τριάντα (30) ημερών από την κατάθεσή της. Για την άσκηση της αιτήσεως αναστολής κατατίθεται το προβλεπόμενο παράβολο, σύμφωνα με τα ειδικότερα οριζόμενα στο άρθρο 372 παρ. 4 του ν. 4412/2016.

Η άσκηση αίτησης αναστολής κωλύει τη σύναψη της σύμβασης, εκτός εάν με την προσωρινή διαταγή ο αρμόδιος δικαστής αποφανθεί διαφορετικά.

Άρθρο 5: Έγγραφα της σύμβασης κατά το στάδιο της εκτέλεσης – Σειρά ισχύος

Σχετικά με την υπογραφή της σύμβασης, ισχύουν τα προβλεπόμενα στην παρ. 5 άρθρου 105 και 135 του ν. 4412/2016.

Τα έγγραφα της σύμβασης με βάση τα οποία θα εκτελεσθεί το έργο είναι τα αναφερόμενα παρακάτω. Σε περίπτωση ασυμφωνίας των περιεχομένων σε αυτά όρων, η σειρά ισχύος καθορίζεται ως κατωτέρω.

1. Τοσυμφωνητικό.
2. Η παρούσα Διακήρυξη.
3. Η Οικονομική Προσφορά.
4. Το Τιμολόγιο Δημοπράτησης
5. Η Ειδική Συγγραφή Υποχρεώσεων (Ε.Σ.Υ.).
6. Η Τεχνική Συγγραφή Υποχρεώσεων (Τ.Σ.Υ) με τις Τεχνικές Προδιαγραφές και τα Παραρτήματα τους,
7. Η Τεχνική Περιγραφή (Τ.Π.).
8. Ο Προϋπολογισμός Δημοπράτησης.
9. Οι εγκεκριμένες μελέτες του έργου.
10. Το εγκεκριμένο Χρονοδιάγραμμα κατασκευής του έργου.

Άρθρο 6: Γλώσσα διαδικασίας

- 6.1. Τα έγγραφα της σύμβασης συντάσσονται υποχρεωτικά στην ελληνική γλώσσα και προαιρετικά και σε άλλες γλώσσες, συνολικά ή μερικά. Σε περίπτωση ασυμφωνίας μεταξύ των τμημάτων των εγγράφων της σύμβασης που έχουν συνταχθεί σε περισσότερες γλώσσες, επικρατεί η ελληνική έκδοση. Τυχόν ενστάσεις υποβάλλονται στην ελληνική γλώσσα.
- 6.2. Οι προσφορές και τα περιλαμβανόμενα σε αυτές στοιχεία, καθώς και τα αποδεικτικά έγγραφα συντάσσονται στην ελληνική γλώσσα ή συνοδεύονται από επίσημη μετάφρασή τους στην ελληνική γλώσσα.

- 6.3. Στα αλλοδαπά δημόσια έγγραφα και δικαιολογητικά εφαρμόζεται η Συνθήκη της Χάγης της 5.10.1961, που κυρώθηκε με το ν. 1497/1984 (Α'188). Ειδικά τα αλλοδαπά ιδιωτικά έγγραφα συνοδεύονται από μετάφρασή τους στην ελληνική γλώσσα επικυρωμένη είτε από πρόσωπο αρμόδιο κατά τις διατάξεις της εθνικής νομοθεσίας είτε από πρόσωπο κατά νόμο αρμόδιο της χώρας στην οποία έχει συνταχθεί έγγραφο³⁷. Επίσης, γίνονται υποχρεωτικά αποδεκτά ευκρινή φωτοαντίγραφα εγγράφων που έχουν εκδοθεί από αλλοδαπές αρχές και έχουν επικυρωθεί από δικηγόρο, σύμφωνα με τα προβλεπόμενα στην παρ. 2 περ. β του άρθρου 11 του ν. 2690/1999 "Κώδικας Διοικητικής Διαδικασίας", αντικαταστάθηκε ως άνω με το άρθρο 1 παρ.2 του ν.4250/2014.
- 6.4. Ενημερωτικά και τεχνικά φυλλάδια και άλλα έντυπα-εταιρικά ή μη – με ειδικό τεχνικό περιεχόμενο μπορούν να υποβάλλονται σε άλλη γλώσσα, χωρίς να συνοδεύονται από μετάφραση στηνελληνική
- 6.5. Η επικοινωνία με την αναθέτουσα αρχή, καθώς και μεταξύ αυτής και του αναδόχου, θα γίνονται υποχρεωτικά στην ελληνικήγλώσσα.

Άρθρο 7: Εφαρμοστέα νομοθεσία

- 7.1. Για τη δημοπράτηση του έργου, την εκτέλεση της σύμβασης και την κατασκευή του, εφαρμόζονται οι διατάξεις των παρακάτω νομοθετημάτων, όπως ισχύουν:
- του ν. 4472/2017 (Α' 74) και ιδίως των άρθρων 118 και 119,
 - του ν. 4412/2016 «Δημόσιες Συμβάσεις Έργων, Προμηθειών και Υπηρεσιών (προσαρμογή στις Οδηγίες 201/24/Ε και 2014/25/ΕΕ)» (Α'147),
 - του ν. 4314/2014 (Α' 265) "Α) Για τη διαχείριση, τον έλεγχο και την εφαρμογή αναπτυξιακών παρεμβάσεων για την προγραμματική περίοδο 2014–2020, Β) Ενσωμάτωση της Οδηγίας 2012/17 του Ευρωπαϊκού Κοινοβουλίου και του Συμβουλίου της 13ης Ιουνίου 2012 (ΕΕ L 156/16.6.2012) στο ελληνικό δίκαιο, τροποποίηση του ν. 3419/2005 (Α' 297) και άλλες διατάξεις" και του ν. 3614/2007 (Α' 267) «Διαχείριση, έλεγχος και εφαρμογή αναπτυξιακών παρεμβάσεων για την προγραμματική περίοδο 2007 -2013», και του ν. 3614/2007 (Α'267) «Διαχείριση, έλεγχος και εφαρμογή αναπτυξιακών παρεμβάσεων για την προγραμματική περίοδο 2007 - 2013»³⁸
 - του ν. 4278/2014 (Α'157) και ειδικότερα το άρθρο 59 «Άρση περιορισμών συμμετοχής εργοληπτικών επιχειρήσεων σε δημόσια έργα»,
 - του ν. 4270/2014 (Α' 143) «Αρχές δημοσιονομικής διαχείρισης και εποπτείας (ενσωμάτωση της Οδηγίας 2011/85/ΕΕ) – δημόσιο λογιστικό και άλλες διατάξεις», όπως ισχύει
 - του ν. 4250/2014 «Διοικητικές Απλουστεύσεις - Καταργήσεις, Συγχωνεύσεις Νομικών Προσώπων και Υπηρεσιών του Δημοσίου Τομέα-Τροποποίηση Διατάξεων του π.δ. 318/1992 (Α'161) και λοιπές ρυθμίσεις» (Α' 74) και ειδικότερα το άρθρο 1αυτού,
 - του ν. 4129/2013 (Α' 52) «Κύρωση του Κώδικα Νόμων για το ΕλεγκτικόΣυνέδριο»,
 - του άρθρου 26 του ν.4024/2011 (Α 226) «Συγκρότηση συλλογικών οργάνων της διοίκησης και ορισμός των μελών τους μεκλήρωση»,³⁹
 - του ν. 4013/2011 (Α' 204) «Σύσταση ενιαίας Ανεξάρτητης Αρχής Δημοσίων Συμβάσεων και Κεντρικού Ηλεκτρονικού Μητρώου Δημοσίων Συμβάσεων...»,
 - του ν. 3861/2010 (Α' 112) «Ενίσχυση της διαφάνειας με την υποχρεωτική ανάρτηση νόμων και πράξεων των κυβερνητικών, διοικητικών και αυτοδιοικητικών οργάνων στο διαδίκτυο "Πρόγραμμα Διαύγεια" και άλλες διατάξεις»,
 - των παραγράφων 4 και 5 του άρθρου 20, των άρθρων 80-110, της παραγράφου 1α του άρθρου 176 ν. 3669/2008 (Α' 116) «Κύρωση της Κωδικοποίησης της νομοθεσίας κατασκευής δημοσίων έργων» (ΚΔΕ),
 - του ν. 3548/2007 (Α' 68) «Καταχώριση δημοσιεύσεων των φορέων του Δημοσίου στο νομαρχιακό και τοπικό Τύπο και άλλες διατάξεις»,
 - του ν. 2690/1999 (Α' 45) "Κύρωση του Κώδικα Διοικητικής Διαδικασίας και άλλες διατάξεις"
 - του π.δ 80/2016 "Ανάληψη υποχρεώσεων από τους διατάκτες" (Α' 145)⁴⁰

- του π.δ 28/2015 (Α' 34) "Κωδικοποίηση διατάξεων για την πρόσβαση σε δημόσια έγγραφα και στοιχεία",
- Της με αριθ. ΔΝΣ/61034/ΦΝ 466/29-12-2017 Απόφασης του Υπουργού Υποδομών και Μεταφορών «Κατάρτιση, τήρηση και λειτουργία του Μητρώου μελών επιτροπών διαδικασιών σύναψης δημοσίων συμβάσεων έργων, μελετών και παροχής τεχνικών και λοιπών συναφών επιστημονικών υπηρεσιών (Μη.Μ.Ε.Δ.) της παρ. 8 (η) του άρθρου 221 του ν. 4412/2016» (Β 4841), όπως τροποποιήθηκε με την όμοια απόφαση ΥΑ ΔΝΣ/οικ.21137/ΦΝ 466/2-5-2018 (Β 1511).
- Της με αριθ. 50844/11-5-2018 Απόφασης του Υπουργού Οικονομίας και Ανάπτυξης «Συγκρότηση και ορισμός μελών γνωμοδοτικής επιτροπής επί της επάρκειας των ληφθέντων επανορθωτικών μέτρων οικονομικών φορέων προς απόδειξη της αξιοπιστίας τους» (ΥΟΔΔ 279), όπως τροποποιήθηκε με την όμοια απόφαση 77868 - 18/07/2018 (ΥΟΔΔ 441).
- της με αρ. 117384/26-10-2017 Κοινής Υπουργικής Απόφασης (3821 Β) «Ρυθμίσεις τεχνικών ζητημάτων που αφορούν την ανάθεση των Δημοσίων Συμβάσεων έργων, μελετών, και παροχής τεχνικών και λοιπών συναφών επιστημονικών υπηρεσιών σχετικά με χρήση των επιμέρους εργαλείων και διαδικασιών του Εθνικού Συστήματος Ηλεκτρονικών Δημοσίων Συμβάσεων (Ε.Σ.Η.ΔΗ.Σ.)».
- της με αρ. 57654/2017 Υπουργικής Απόφασης (Β' 1781) «Ρύθμιση ειδικότερων θεμάτων λειτουργίας και διαχείρισης του Κεντρικού Ηλεκτρονικού Μητρώου Δημοσίων Συμβάσεων (ΚΗΜΔΗΣ) του Υπουργείου Οικονομίας και Ανάπτυξης»,
- της με αρ. 56902/215/19-5-2017 Υπουργικής Απόφασης (Β' 1924) «Τεχνικές λεπτομέρειες και διαδικασίες λειτουργίας του Εθνικού Συστήματος Ηλεκτρονικών Δημοσίων Συμβάσεων (Ε.Σ.Η.ΔΗ.Σ.)»,
-

- 7.2 Ο ν. 3310/2005 "Μέτρα για τη διασφάλιση της διαφάνειας και την αποτροπή καταστρατηγήσεων κατά τη διαδικασία σύναψης δημοσίων συμβάσεων" (Α' 30), όπως τροποποιήθηκε με το ν. 3414/2005 (Α' 279), για τη διασταύρωση των στοιχείων του αναδόχου με τα στοιχεία του Ε.Σ.Ρ., το π.δ. 82/1996 (Α 66) «Ονομαστικοποίηση των μετοχών Ελληνικών Ανωνύμων Εταιρειών που μετέχουν στις διαδικασίες ανάληψης έργων ή προμηθειών του Δημοσίου ή των νομικών προσώπων του ευρύτερου δημόσιου τομέα», η κοινή απόφαση των Υπουργών Ανάπτυξης και Επικρατείας υπ' αριθμ. 20977/2007 (Β' 1673) σχετικά με τα "Δικαιολογητικά για την τήρηση των μητρώων του Ν.3310/2005, όπως τροποποιήθηκε με το Ν.3414/2005".⁴¹ καθώς και η απόφαση του Υφυπουργού Οικονομίας και Οικονομικών υπ' αριθμ.1108437/2565/ΔΟΣ/2005 (Β' 1590) "Καθορισμός χωρών στις οποίες λειτουργούν εξωχώριες εταιρίες".
- 7.3 Οι διατάξεις του ν. 2859/2000 (Α' 248) «Κύρωση Κώδικα Φόρου Προστιθέμενης Αξίας».
- 7.4 Το π.δ. 71/2019 «Μητρώα συντελεστών παραγωγής δημοσίων και ιδιωτικών έργων, μελετών, τεχνικών και λοιπών συναφών επιστημονικών υπηρεσιών (ΜΗ.Τ.Ε.) (Α'112) όπως ισχύει.»
- 7.5 Οι σε εκτέλεση των ανωτέρω διατάξεων εκδοθείσες κανονιστικές πράξεις⁴², καθώς και λοιπές διατάξεις που αναφέρονται ρητά ή απορρέουν από τα οριζόμενα στα συμβατικά τεύχη της παρούσας καθώς και το σύνολο των διατάξεων του ασφαλιστικού, εργατικού, περιβαλλοντικού και φορολογικού δικαίου και γενικότερα κάθε διάταξη (Νόμος, Π.Δ., Υ.Α.) και ερμηνευτική εγκύκλιος που διέπει την ανάθεση και εκτέλεση του έργου της παρούσας σύμβασης, έστω και αν δεν αναφέρονται ρητά.

Άρθρο 8: Χρηματοδότηση του Έργου, Φόροι, Λασμοί, κ.λ.π.- Πληρωμή Αναδόχου

- 8.1.** Το έργο χρηματοδοτείται, μέσω Προγραμματικής Σύμβασης, από την Περιφέρεια Κεντρικής Μακεδονίας με το ποσό των 150.000,00 € και με το ποσό των 180.000,00 € από Ιδίους Πόρους του Δήμου Ωραιοκάστρου.⁴³
Το έργο υπόκειται στις κρατήσεις⁴⁴ που προβλέπονται για τα έργα αυτά, περιλαμβανομένης της κράτησης ύψους 0,07 % υπέρ των λειτουργικών αναγκών της Ενιαίας Ανεξάρτητης Αρχής Δημοσίων Συμβάσεων, σύμφωνα με το άρθρο 4 παρ.4013/201145, της κράτησης ύψους 0,06 % υπέρ των λειτουργικών αναγκών της Αρχής Εξέτασης Προδικαστικών Προσφυγών, σύμφωνα με το άρθρο 350 παρ. 3 του ν. 4412/2016, καθώς και της κράτησης 6%, σύμφωνα με τις διατάξεις του άρθρου 53 παρ. 7 περ. θ' του ν. 4412/2016 και της υπ' αριθμ. ΔΝΣγ/οικ.42217/ΦΝ466/12.6.2017 απόφασης του Υπουργού Υποδομών και Μεταφορών (Β' 2235) και της κράτησης 2,5% σύμφωνα με τις διατάξεις του άρθρου 53 παρ. 7 περ. θ' του ν. 4412/2016 και της υπ' αριθμ. ΔΝΣβ/51667/ΦΝ 466/01.07.2019 (Β' 2780) απόφασης Υπ. Υποδομών και Μεταφορών. (Ε.Α.Α.ΔΗ.ΣΥ. 3965/23.07.2019).
- 8.2.** Τα γενικά έξοδα, όφελος κ.λ.π. του Αναδόχου και οι επιβαρύνσεις από φόρους, δασμούς κ.λ.π. καθορίζονται στο αντίστοιχο άρθρο της Ε.Σ.Υ. ο Φ.Π.Α. βαρύνει τον Κύριο του Έργου.
- 8.3.** Οι πληρωμές θα γίνονται σύμφωνα με το άρθρο 152 του ν. 4412/2016 και το αντίστοιχο άρθρο της Ε.Σ.Υ. Η πληρωμή του εργολαβικού τιμήματος θα γίνεται σε EURO.

Άρθρο 9: Συμπλήρωση – αποσαφήνιση πληροφοριών και δικαιολογητικών

Η αναθέτουσα αρχή⁴⁶ μπορεί, κατά τη διαδικασία αξιολόγησης των προσφορών, να καλέσει τους οικονομικούς φορείς, μέσω της λειτουργικότητας της "Επικοινωνίας" του υποσυστήματος να συμπληρώσουν ή να διευκρινίσουν τα έγγραφα ή δικαιολογητικά που έχουν υποβάλει, συμπεριλαμβανομένης και της οικονομικής τους προσφοράς, μέσα σε εύλογη προθεσμία, η οποία δεν μπορεί να είναι μικρότερη από επτά (7) ημέρες από την ημερομηνία κοινοποίησης σε αυτούς της σχετικής πρόσκλησης, σύμφωνα με τα ειδικότερα οριζόμενα στις διατάξεις των άρθρων 102 και 103 του ν. 4412/2016 και του άρθρου 13 της υπ' αρ. 117384/26-10-2017 Κ.Υ.Α.

Οποιαδήποτε διευκρίνιση ή συμπλήρωση που υποβάλλεται από τους προσφέροντες ή υποψηφίους, χωρίς να έχει ζητηθεί από την αναθέτουσα αρχή⁴⁷, δεν λαμβάνεται υπόψη.

Άρθρο 10: Απόφαση ανάληψης υποχρέωσης - Έγκριση δέσμευσης πίστωσης

Για την παρούσα διαδικασία έχει εκδοθεί, από την Περιφέρεια Κεντρικής Μακεδονίας, η υπ' αριθμ. **258/04-01-2021** απόφαση ανάληψης υποχρέωσης με οποία εγκρίνει την δέσμευση πίστωσης συνολικού ύψους εκατό πενήντα χιλιάδες ΕΥΡΩ (150.000,00€) για την πληρωμή ισόποσης δαπάνης σε βάρος της πίστωσης του Προϋπολογισμού εξόδων του οικονομικού έτους 2021 στα πλαίσια εκτέλεσης του έργου «Συντηρήσεις- μικροκατασκευές αθλητικών εγκαταστάσεων Δήμου Ωραιοκάστρου» με κωδ. έργου: 3251ΘΕΣ002ΓΓΑ21 και από τον Δήμο Ωραιοκάστρου η υπ' αριθμ. 16045/15-09-2020 έγκριση δαπάνης και ανάληψη υποχρέωσης επόμενου έτους, κ.α. 61.7336.1001. (συμπληρώνεται και ο αριθμός της απόφασης έγκρισης της πολυετούς ανάληψης σε περίπτωση που η δαπάνη εκτείνεται σε περισσότερα του ενός οικονομικά έτη, σύμφωνα με το άρθρο 4 παρ. 4 του π.δ 80/2016.⁴⁸

ΚΕΦΑΛΑΙΟ Β΄

Άρθρο 11: Τίτλος, προϋπολογισμός, τόπος, περιγραφή και ουσιώδη χαρακτηριστικά του έργου

Τίτλος του έργου

Ο τίτλος του έργου είναι:

**«ΣΥΝΤΗΡΗΣΕΙΣ – ΜΙΚΡΟΚΑΤΑΣΚΕΥΕΣ ΑΘΛΗΤΙΚΩΝ
ΕΓΚΑΤΑΣΤΑΣΕΩΝ ΔΗΜΟΥ ΩΡΑΙΟΚΑΣΤΡΟΥ»**

11.1. Προϋπολογισμός Δημοπράτησης του έργου (εκτιμώμενη αξία της σύμβασης)

Ο προϋπολογισμός δημοπράτησης του έργου ανέρχεται σε⁴⁹ 330.000,00 Ευρώ και αναλύεται σε:

Δαπάνη Εργασιών 195.957,39 €

Γενικά έξοδα και Όφελος εργολάβου (Γ.Ε.+Ο.Ε.) 35.272,33 €

Απρόβλεπτα⁵⁰ (ποσοστού 15% επί της δαπάνης εργασιών και του κονδυλίου Γ.Ε.+Ο.Ε.) 34.684,46 € που αναλώνονται σύμφωνα με τους όρους του άρθρου 156 παρ. 3.(α) του ν. 4412/2016.

.....⁵¹

Στο ανωτέρω ποσό προβλέπεται αναθεώρηση στις τιμές ποσού 214,86 € σύμφωνα με το άρθρο 153 του ν. 4412/2016.

Ρήτρα πρόσθετης καταβολής (πριμ), σύμφωνα με το άρθρο 149 του ν. 4412/2016 δεν προβλέπεται.

Η παρούσα σύμβαση δεν υποδιαιρείται σε τμήματα και ανατίθεται ως ενιαίο σύνολο καθώς στην αντίθετη περίπτωση, δηλαδή στην περίπτωση διαίρεσης της σύμβασης σε επιμέρους τμήματα, θα απαιτούσε κατανάλωση περισσότερων πόρων εκ μέρους της αναθέτουσας αρχής (χρόνος, προσωπικό) για τον συντονισμό της εκτέλεσης της σύμβασης και θα καθιστούσε την εκτέλεση της σύμβασης τεχνικά δύσκολη και δυσχερή.⁵²

11.2. Τόπος εκτέλεσης του έργου

Σε όλες τις Δημοτικές Ενότητες του Δήμου Ωραιοκάστρου

11.3. Περιγραφή και ουσιαστικά χαρακτηριστικά του έργου

Αντικείμενο των εργασιών αποτελούν τα εξής :

1. Ανοικτό γήπεδο Δ.Ε. Ωραιοκάστρου
 - Καθαίρεση ακατάλληλης περίφραξης στην γωνία του κόρνερ προς την πλευρά του ρέματος
 - Τοποθέτηση περίφραξης ύψους 4,00 μ όπισθεν της δυτικής εστίας
 - Αντικατάσταση χλοοτάπητα με επανασπορά νέου
 - Συντήρηση αρδευτικού με αντικατάσταση εκτοξευτήρων νερού (μπεκ)
 - Αποκατάσταση του δικτύου ηλεκτροφωτισμού προς επαναλειτουργία του φωτισμού του γηπέδου
2. Κλειστό γυμναστήριο Δ.Ε. Ωραιοκάστρου
 - Συντήρηση και γραμμογράφιση του παρκέ προς άρση της επικινδυνότητας πρόκλησης τραυματισμών των αθλητών λόγω ολισθηρότητας
3. Ανοικτό γήπεδο Δ.Ε. Ωραιοκάστρου (παιδόπολης 11Χ11)
 - Αφαίρεση φυτικής γης και διάστρωση εξυγιαντικών στρώσεων με θραυστό υλικό λατομείου
 - Καθαίρεση περιμετρικού τοιχείου περίφραξης προς αύξηση των γεωμετρικών χαρακτηριστικών της κονίστρας για εξασφάλιση απόκτησης άδειας καταλληλότητας – γηπεδότητας από την ΕΠΣΜ.
 - Καθαίρεση της υπάρχουσας περίφραξης και επανατοποθέτηση της στα νέα όρια
 - Σκυροδέτηση τοιχείου αντιστήριξης και σκυροδέματος έδρασης
 - Κατασκευή περίφραξης ύψους 1,90 μ στον χώρο που προορίζεται για τα αποδυτήρια την παράγραφο 2 του άρθρου 5 της ΥΠΠΟΑ/ΓΔΥΑ/ΔΤΑ/ΤΠΑ ΑΕ/408113/21902/2725 / 203 «τρόποι προφύλαξης αθλούμενων από πράξεις βίας»
 - Τοποθέτηση πλαστικού χλοοτάπητα 5ης γενιάς (συμπλήρωμα)
4. Ανοικτό γήπεδο Δ.Ε. Νεοχωρούδας
 - Καθαίρεση της κατεστραμμένης περίφραξης του αγωνιστικού χώρου
 - Τοποθέτηση περίφραξης αγωνιστικού χώρου ύψους 1,90 μ προς εναρμόνιση με την παράγραφο 2 του άρθρου 5 της ΥΠΠΟΑ/ΓΔΥΑ/ΔΤΑ/ΤΠΑ ΑΕ/408113/21902/2725 / 203 «τρόποι προφύλαξης αθλούμενων από πράξεις βίας»
 - Τοποθέτηση περίφραξης ύψους 4,0 μ όπισθεν των εστιών
 - Τοποθέτηση απλών σιδηρών θυρών
 - Αντικατάσταση χλοοτάπητα με επανασπορά νέου
 - Εξυγίανση της υφιστάμενης γεώτρησης προς επαναλειτουργία του δικτύου άρδευσης
 - Συντήρηση αποδυτηρίων (χρωματισμοί, αντικατάσταση μπαταριών DOUS) προς εναρμόνιση με το άρθρο 9 της ΥΠΠΟΑ/ΓΔΥΑ/ΔΤΑ/ΤΠΑ ΑΕ/408113/21902/2725/203 «αποδυτήρια και χώροι υγιεινής»
5. Κλειστό γυμναστήριο Νεοχωρούδας
 - Συντήρηση και γραμμογράφιση του παρκέ προς άρση της επικινδυνότητας πρόκλησης τραυματισμών των αθλητών λόγω ολισθηρότητα
6. Ανοικτό γήπεδο Νέας Φιλαδέλφειας
 - Τοποθέτηση κιγκλιδωμάτων ασφαλείας στις κερκίδες των θεατών προς εναρμόνιση με το άρθρο 15 της ΥΠΠΟΑ/ΓΔΥΑ/ΔΤΑ/ΤΠΑ ΑΕ/408113/21902/2725/203 «κατάσταση κερκίδων και λοιπών χώρων ή κτισμάτων»
 - Αντικατάσταση του πολυκαρβονικού στους πάγκους των αθλητών
7. Ανοικτό γήπεδο Μεσαίου
 - Συντήρηση του υφιστάμενου χλοοτάπητα (βοτάνισμα, αερισμός, αραιώση κλπ)

- Συντήρηση του αρδευτικού δικτύου με αντικατάσταση εκτοξευτήρων νερού (μπεκ)
8. Ανοικτό γήπεδο Λητής
- Καθαίρεση της ακατάλληλης περίφραξης του αγωνιστικού χώρου
 - Τοποθέτηση περίφραξης αγωνιστικού χώρου ύψους 1,90 μ προς εναρμόνιση με την παράγραφο 2 του άρθρου 5 της ΥΠΠΟΑ/ΓΔΥΑ/ΔΤΑ/ΤΠΑ ΑΕ/408113/21902/2725 / 203 «τρόποι προφύλαξης αθλούμενων από πράξεις βίας»
 - Τοποθέτηση περίφραξης ύψους 4,00 μ όπισθεν της δυτικής εστίας
 - Αντικατάσταση του πολυκαρβονικού στους πάγκους των αθλητών
 - Αντικατάσταση χλοοτάπητα με επανασπορά νέου
 - Τοποθέτηση κιγκλιδωμάτων ασφαλείας στις κερκίδες των θεατών προς εναρμόνιση με το άρθρο 15 της ΥΠΠΟΑ/ΓΔΥΑ/ΔΤΑ/ΤΠΑ ΑΕ/408113/21902/2725/203 «κατάσταση κερκίδων και λοιπών χώρων ή κτισμάτων»
 - Τοποθέτηση στοιχείων χάλυβα και φύλλων λαμαρίνας στις κερκίδες των θεατών προς αύξηση της λειτουργικότητας.
 - Συντήρηση αρδευτικού δικτύου
9. Ανοικτό γήπεδο Μελισσοχωρίου
- Τοποθέτηση κιγκλιδωμάτων ασφαλείας στις κερκίδες των θεατών προς εναρμόνιση με το άρθρο 15 της ΥΠΠΟΑ/ΓΔΥΑ/ΔΤΑ/ΤΠΑ ΑΕ/408113/21902/2725/203 «κατάσταση κερκίδων και λοιπών χώρων ή κτισμάτων»
 - Αντικατάσταση πολυκαρβονικών στους πάγκους των αθλητών
 - Κατασκευή συστήματος πλαστικών δεξαμενών χωρητικότητας 30 m³ προς αποσυμφόριση του δικτύου ύδρευσης της Δ.Ε. Μελισσοχωρίου
 - Συντήρηση των αποδυτηρίων με αντικατάσταση μπαταριών DOUS προς εναρμόνιση με το άρθρο 9 της ΥΠΠΟΑ/ΓΔΥΑ/ΔΤΑ/ΤΠΑ ΑΕ/408113/21902/2725/203 «αποδυτήρια και χώροι υγιεινής»
 - Κατασκευή νέου δικτύου ηλεκτροφωτισμού και τοποθέτηση προβολέων LED προς εξοικονόμηση ενέργειας και εξάλειψη της απαίτησης αύξησης ισχύος του δικτύου του γηπέδου
 - Συντήρηση του αρδευτικού δικτύου με αντικατάσταση εκτοξευτήρων νερού (μπεκ)
10. Κλειστό γυμναστήριο Δ.Ε. Δρυμού
- Συντήρηση αποδυτηρίων με αντικατάσταση μπαταριών DOUS, ελαιοχρωματισμό της κάσας των θυρών, σφράγιση του αρμού διαστολής μεταξύ του κυρίως χώρου και του χώρου των αποδυτηρίων προς εναρμόνιση με το άρθρο 9 της ΥΠΠΟΑ/ΓΔΥΑ/ΔΤΑ/ΤΠΑ ΑΕ/408113/21902/2725/203 «αποδυτήρια και χώροι υγιεινής»

Επισημαίνεται ότι, το φυσικό και οικονομικό αντικείμενο των δημοπρατούμενων έργων δεν πρέπει να μεταβάλλεται ουσιωδώς κατά τη διάρκεια εκτέλεσης της σύμβασης, κατά τα οριζόμενα στην παρ. 4 του άρθρου 132 ν. 4412/2016. Δυνατότητα μεταβολής υφίσταται, μόνο υπό τις προϋποθέσεις των άρθρων 132⁵³ και 156 ν.4412/2016.

Επιτρέπεται η χρήση των «επί έλασσον» δαπανών με τους ακόλουθους όρους και περιορισμούς:

- Δεν τροποποιείται το «βασικό σχέδιο» της προκήρυξης, ούτε οι προδιαγραφές του έργου, όπως περιγράφονται στα συμβατικά τεύχη, ούτε καταργείται ομάδα εργασιών της αρχικής σύμβασης.
- Δεν θίγεται η πληρότητα, ποιότητα και λειτουργικότητα του έργου.
- Δεν χρησιμοποιείται για την πληρωμή νέων εργασιών που δεν υπήρχαν στην αρχική σύμβαση.
- Δεν υπερβαίνει η δαπάνη αυτή, κατά τον τελικό εγκεκριμένο Ανακεφαλαιωτικό Πίνακα Εργασιών του

έργου, ποσοστό είκοσι τοις εκατό (20%) της συμβατικής δαπάνης ομάδας εργασιών του έργου ούτε, αθροιστικά, ποσοστό δέκα τοις εκατό (10%) της δαπάνης της αρχικής αξίας σύμβασης χωρίς Φ.Π.Α., αναθεώρηση τιμών και απρόβλεπτες δαπάνες. Στην αθροιστική αυτή ανακεφαλαίωση λαμβάνονται υπόψη μόνο οι μεταφορές δαπάνης από μία ομάδα εργασιών σε άλλη.

Τα ποσά που εξοικονομούνται, εφόσον υπερβαίνουν τα ανωτέρω όρια (20% ή και 10%), μειώνουν ισόποσα τη δαπάνη της αξίας σύμβασης χωρίς Φ.Π.Α., αναθεωρήσεις και απρόβλεπτες δαπάνες. Για τη χρήση των «επί έλασσον δαπανών» απαιτείται σε κάθε περίπτωση η σύμφωνη γνώμη του Τεχνικού Συμβουλίου, ύστερα από εισήγηση του φορέα υλοποίησης. Ο προϋπολογισμός των έργων στα οποία εφαρμόζεται η παράγραφος αυτή αναλύεται σε Ομάδες εργασιών, οι οποίες συντίθενται από εργασίες που υπάγονται σε ενιαία υποσύνολα του τεχνικού αντικειμένου των έργων, έχουν παρόμοιο τρόπο κατασκευής και επιδέχονται το ίδιο ποσοστό έκπτωσης στις τιμές μονάδας τους. Με απόφαση του Υπουργού Υποδομών και Μεταφορών, η οποία μετά την έκδοσή της θα έχει εφαρμογή σε όλα τα ως άνω έργα, προσδιορίζονται οι ομάδες εργασιών ανά κατηγορία έργων.

Άρθρο 12: Προθεσμία εκτέλεσης του έργου

Η συνολική προθεσμία εκτέλεσης του έργου, ορίζεται σε οκτώ (8) μήνες από την ημέρα υπογραφής της σύμβασης⁵⁴.

Οι αποκλειστικές και ενδεικτικές τμηματικές προθεσμίες του έργου αναφέρονται στην Ε.Σ.Υ.

Άρθρο 13: Διαδικασία σύναψης σύμβασης - Όροι υποβολής προσφορών

- 13.1** Η επιλογή του Αναδόχου, θα γίνει σύμφωνα με την «ανοικτή διαδικασία» του άρθρου 27 του ν. 4412/2016 και υπό τις προϋποθέσεις του νόμου αυτού.
- 13.2** Η οικονομική προσφορά των διαγωνιζομένων, θα συνταχθεί και υποβληθεί σύμφωνα μετά οριζόμενα στο άρθρο 95 παρ.2.(α) του ν.4412/2016.
- 13.3** Κάθε προσφέρων μπορεί να υποβάλει μόνο μία προσφορά.⁵⁵
- 13.4** Δεν επιτρέπεται η υποβολή εναλλακτικών προσφορών.⁵⁶
- 13.5** Δε γίνονται δεκτές προσφορές για μέρος του αντικειμένου της σύμβασης.

Άρθρο 14: Κριτήριο Ανάθεσης

Κριτήριο για την ανάθεση της σύμβασης είναι η πλέον συμφέρουσα από οικονομική άποψη προσφορά μόνο βάσει τιμής (χαμηλότερη τιμή).

Άρθρο 15: Εγγύηση συμμετοχής

- 15.1** Για την συμμετοχή στον διαγωνισμό απαιτείται η κατάθεση από τους συμμετέχοντες οικονομικούς φορείς, κατά τους όρους της παρ. 1 α) του άρθρου 72 του ν. 4412/2016, εγγυητικής επιστολής συμμετοχής, που ανέρχεται στο ποσό των **5.320,00 ευρώ**.⁵⁷

Στην περίπτωση ένωσης οικονομικών φορέων, η εγγύηση συμμετοχής περιλαμβάνει και τον όρο ότι η εγγύηση καλύπτει τις υποχρεώσεις όλων των οικονομικών φορέων που συμμετέχουν στην ένωση.

- 15.2** Οι εγγυητικές επιστολές συμμετοχής περιλαμβάνουν, σύμφωνα με το άρθρο 72 παρ. 4 του ν. 4412/2016, κατ' ελάχιστον τα ακόλουθα στοιχεία :
- α) την ημερομηνία έκδοσης,
 - β) τον εκδότη,
 - γ) τον κύριο του έργου ή το φορέα κατασκευής του έργου «ΔΗΜΟΣ ΩΡΑΙΟΚΑΣΤΡΟΥ» προς τον οποίο απευθύνονται,
 - δ) τον αριθμό της εγγύησης,
 - ε) το ποσό που καλύπτει η εγγύηση,
 - στ) την πλήρη επωνυμία, τον Α.Φ.Μ. και τη διεύθυνση του οικονομικού φορέα υπέρ του οποίου εκδίδεται η εγγύηση (στην περίπτωση ένωσης αναγράφονται όλα τα παραπάνω για κάθε μέλος της ένωσης),
 - ζ) τους όρους ότι: αα) η εγγύηση παρέχεται ανέκκλητα και ανεπιφύλακτα, ο δε εκδότης παραιτείται του δικαιώματος της διαιρέσεως και της διζήσεως, και ββ) ότι σε περίπτωση κατάπτωσης αυτής, το ποσό της κατάπτωσης υπόκειται στο εκάστοτε ισχύον τέλος χαρτοσήμου,
 - η) τα στοιχεία της διακήρυξης (αριθμός, έτος, τίτλος έργου) και την καταληκτική ημερομηνία υποβολής προσφορών,
 - θ) την ημερομηνία λήξης ή τον χρόνο ισχύος της εγγύησης,
 - ι) την ανάληψη υποχρέωσης από τον εκδότη της εγγύησης να καταβάλει το ποσό της εγγύησης ολικά ή μερικά εντός πέντε (5) ημερών μετά από απλή έγγραφη ειδοποίηση εκείνου προς τον οποίο απευθύνεται.
- (Στο σημείο αυτό γίνεται παραπομπή στα σχετικά υποδείγματα, εφόσον υπάρχουν).
- 15.3** Η εγγύηση συμμετοχής πρέπει να ισχύει τουλάχιστον για τριάντα (30) ημέρες μετά τη λήξη του χρόνου ισχύος της προσφοράς του άρθρου 19 της παρούσας, ήτοι μέχρι **22/01/2022**, άλλως η προσφορά απορρίπτεται. Η αναθέτουσα αρχή μπορεί, πριν τη λήξη της προσφοράς, να ζητά από τον προσφέροντα να παρατείνει, πριν τη λήξη τους, τη διάρκεια ισχύος της προσφοράς και της εγγύησης συμμετοχής.
- 15.4** Η εγγύηση συμμετοχής καταπίπτει, υπέρ του κυρίου του έργου, μετά από γνώμη του Τεχνικού Συμβουλίου αν ο προσφέρων αποσύρει την προσφορά του κατά τη διάρκεια ισχύος αυτής και στις περιπτώσεις του άρθρου 4.2 της παρούσας. Η ένσταση του αναδόχου κατά της αποφάσεως δεν αναστέλλει την είσπραξη του ποσού της εγγυήσεως.
- 15.5** Η εγγύηση συμμετοχής επιστρέφεται στον ανάδοχο με την προσκόμιση της εγγύησης καλής εκτέλεσης.
Η εγγύηση συμμετοχής επιστρέφεται στους λοιπούς προσφέροντες, σύμφωνα με τα ειδικότερα οριζόμενα στο άρθρο 72 του ν. 4412/2016⁵⁸.

Άρθρο 16: Χορήγηση Προκαταβολής – Ρήτρα πρόσθετης καταβολής (Πριμ)⁵⁹

16.1 ⁶⁰Δεν προβλέπεται η χορήγηση προκαταβολής στον Ανάδοχο⁶¹

16.2 Δεν προβλέπεται η πληρωμή πριμ στην παρούσα σύμβαση

Άρθρο 17: Εγγυήσεις καλής εκτέλεσης και λειτουργίας του έργου

17.1 Για την υπογραφή της σύμβασης απαιτείται η παροχή εγγύησης καλής εκτέλεσης, σύμφωνα με το άρθρο 72 παρ. 1 β) του ν.4412/2016, το ύψος της οποίας καθορίζεται σε ποσοστό 5% επί της αξίας της σύμβασης, χωρίς Φ.Π.Α. και κατατίθεται πριν ή κατά την υπογραφή της σύμβασης. Η εγγύηση καλής εκτέλεσης καταπίπτει στην περίπτωση παράβασης των όρων της σύμβασης, όπως αυτή ειδικότερα ορίζει.

Σε περίπτωση τροποποίησης της σύμβασης κατά το άρθρο 132 ν. 4412/2016, η οποία συνεπάγεται αύξηση της συμβατικής αξίας, ο ανάδοχος είναι υποχρεωμένος να καταθέσει πριν την τροποποίηση, συμπληρωματική εγγύηση το ύψος της οποίας ανέρχεται σε ποσοστό 5% επί του ποσού της αύξησης χωρίς ΦΠΑ.

Η εγγύηση καλής εκτέλεσης της σύμβασης καλύπτει συνολικά και χωρίς διακρίσεις την εφαρμογή όλων των όρων της σύμβασης και κάθε απαίτηση της αναθέτουσας αρχής ή του κυρίου του έργου έναντι του αναδόχου.

Η εγγύηση καλής εκτέλεσης καταπίπτει υπέρ του κυρίου του έργου, με αιτιολογημένη απόφαση του Προϊσταμένου της Διευθύνουσας Υπηρεσίας, ιδίως μετά την οριστικοποίηση της έκπτωσης του αναδόχου. Η ένσταση του αναδόχου κατά της αποφάσεως δεν αναστέλλει την είσπραξη του ποσού της εγγυήσεως.

Οι εγγυητικές επιστολές καλής εκτέλεσης περιλαμβάνουν κατ' ελάχιστον τα αναφερόμενα στην παράγραφο 15.2 της παρούσας και επιπρόσθετα, τον αριθμό και τον τίτλο της σχετικής σύμβασης.

17.2 Εγγύηση καλής λειτουργίας

Δεν προβλέπεται για την παρούσα σύμβαση.⁶²

Άρθρο 17Α: Έκδοση εγγυητικών

17.Α.1. Οι εγγυητικές επιστολές των άρθρων 15, 16 και 17 εκδίδονται από πιστωτικά ή χρηματοδοτικά ιδρύματα ή ασφαλιστικές επιχειρήσεις κατά την έννοια των περιπτώσεων β' και γ' της παρ. 1 του άρθρου 14 του ν. 4364/ 2016 (Α'13) που λειτουργούν νόμιμα στα κράτη- μέλη της Ένωσης ή του Ευρωπαϊκού Οικονομικού Χώρου ή στα κράτη-μέρη της ΣΔΣ και έχουν, σύμφωνα με τις ισχύουσες διατάξεις, το δικαίωμα αυτό. Μπορούν, επίσης, να εκδίδονται από το Ε.Τ.Α.Α. - Τ.Σ.Μ.Ε.Δ.Ε. ή να παρέχονται με γραμμάτιο του Ταμείου Παρακαταθηκών και Δανείων, με παρακατάθεση σε αυτό του αντίστοιχου χρηματικού ποσού.⁶³

Αν συσταθεί παρακαταθήκη με γραμμάτιο παρακατάθεσης χρεογράφων στο Ταμείο Παρακαταθηκών και Δανείων, τα τοκομερίδια ή μερίσματα που λήγουν κατά τη διάρκεια της εγγύησης επιστρέφονται μετά τη λήξη τους στον υπέρ ου η εγγύηση οικονομικό φορέα.

17.Α.2 Οι εγγυητικές επιστολές εκδίδονται κατ' επιλογή του οικονομικού φορέα/ αναδόχου από έναν ή περισσότερους εκδότες της παραπάνω παραγράφου, ανεξαρτήτως του ύψους των.

Εάν η εγγύηση εκδοθεί από αλλοδαπό πιστωτικό ίδρυμα μπορεί να συνταχθεί σε μία από τις επίσημες γλώσσες της Ευρωπαϊκής Ένωσης, αλλά θα συνοδεύεται απαραίτητα από μετάφραση στην ελληνική γλώσσα, σύμφωνα και με τα ειδικότερα οριζόμενα στο άρθρο 6.3. της παρούσας.

Η αναθέτουσα αρχή επικοινωνεί με τους φορείς που φέρονται να έχουν εκδώσει τις εγγυητικές επιστολές, προκειμένου να διαπιστώσει την εγκυρότητά τους⁶⁴.

Άρθρο 18: Ημερομηνία και ώρα λήξης της προθεσμίας υποβολής των προσφορών αποσφράγισης

Ως ημερομηνία και ώρα λήξης της προθεσμίας υποβολής των προσφορών⁶⁵ ορίζεται η 22/03/2021, ημέρα Δευτέρα και ώρα 15:00 μ.μ.

Ως ημερομηνία και ώρα ηλεκτρονικής αποσφράγισης των προσφορών ορίζεται η 26/03/2021, ημέρα Παρασκευή και ώρα 9:00 π.μ.⁶⁶

Αν, για λόγους ανωτέρας βίας ή για τεχνικούς λόγους δεν διενεργηθεί η αποσφράγιση κατά την ορισθείσα ημέρα ή αν μέχρι τη μέρα αυτή δεν έχει υποβληθεί καμία προσφορά, η αποσφράγιση και η καταληκτική ημερομηνία αντίστοιχα μετατίθενται σε οποιαδήποτε άλλη ημέρα, με απόφαση της αναθέτουσας αρχής. Η απόφαση αυτή κοινοποιείται στους προσφέροντες, μέσω της λειτουργικότητας “Επικοινωνία”, πέντε (5) τουλάχιστον εργάσιμες ημέρες πριν τη νέα ημερομηνία, και αναρτάται στο ΚΗΜΔΗΣ, στην ιστοσελίδα της αναθέτουσας αρχής, εφόσον διαθέτει, καθώς και στον ειδικό, δημόσια προσβάσιμο, χώρο “ηλεκτρονικοί διαγωνισμοί” της πύλης www.promitheus.gov.gr του ΕΣΗΔΗΣ. Αν και στη νέα αυτή ημερομηνία δεν καταστεί δυνατή η αποσφράγιση των προσφορών ή δεν υποβληθούν προσφορές, μπορεί να ορισθεί και νέα ημερομηνία, εφαρμοζομένων κατά τα λοιπά των διατάξεων των δύο προηγούμενων εδαφίων.

Άρθρο 19: Χρόνος ισχύος προσφορών

Κάθε υποβαλλόμενη προσφορά δεσμεύει τον συμμετέχοντα στον διαγωνισμό κατά τη διάταξη του άρθρου 97 του ν. 4412/2016, για διάστημα εννέα (9) μηνών⁶⁷, από την ημερομηνία λήξης της προθεσμίας υποβολής των προσφορών.

Η αναθέτουσα αρχή μπορεί, πριν τη λήξη του χρόνου ισχύος της προσφοράς, να ζητά από τους προσφέροντες να παρατείνουν τη διάρκεια ισχύος της προσφοράς τους και της εγγύησης συμμετοχής.

Άρθρο 20: Δημοσιότητα/ Δαπάνες δημοσίευσης

1. Η προκήρυξη σύμβασης⁶⁸ και η παρούσα Διακήρυξη δημοσιεύθηκε στο ΚΗΜΔΗΣ (ΑΔΑΜ).
2. Η Διακήρυξη αναρτάται και στην ιστοσελίδα της αναθέτουσας αρχής (www.oraiokastro.gr), σύμφωνα

με το άρθρο 2 της παρούσας.

3. Περίληψη της παρούσας Διακήρυξης δημοσιεύεται στον Ελληνικό Τύπο⁶⁹, σε μία (1) ημερήσια και σε μία (1) εβδομαδιαία τοπικές εφημερίδες (σύμφωνα με το Ν. 3548/2007), στις εφημερίδες:
- α) στην εφημερίδα «Τύπος της Θεσσαλονίκης» (tyrosbon@gmail.com), ημερήσια τοπική και
- β) στην εφημερίδα «Επτά Ημέρες» (eptaimeres@gmail.com) εβδομαδιαία τοπική,
- σύμφωνα με το άρθρο 66 ν. 4412/2016 και αναρτάται στο πρόγραμμα “Διαύγεια” diavgeia.gov.gr.

Τα έξοδα των εκ της κείμενης νομοθεσίας απαραίτητων δημοσιεύσεων της προκήρυξης της δημοπρασίας στην οποία αναδείχθηκε ανάδοχος, βαρύνουν τον ίδιο και εισπράττονται με τον πρώτο λογαριασμό πληρωμής του έργου. Τα έξοδα δημοσιεύσεων των τυχόν προηγούμενων διαγωνισμών για την ανάθεση του ίδιου έργου, καθώς και τα έξοδα των μη απαραίτητων εκ του νόμου δημοσιεύσεων βαρύνουν την αναθέτουσα αρχή και καταβάλλονται από τις πιστώσεις του έργου.

Άρθρο 20Α: Διαβούλευση επί των δημοσιευμένων εγγράφων της

σύμβασης⁷⁰ Δέν προβλέπεται

ΚΕΦΑΛΑΙΟ Γ΄

Η σύμβαση ανατίθεται βάσει του κριτηρίου του άρθρου 14 της παρούσας, σε προσφέροντα ο οποίος δεν αποκλείεται από τη συμμετοχή βάσει της παρ. Α του άρθρου 22 της παρούσας και πληροί τα κριτήρια επιλογής των παρ. Β, Γ, Δ και Ε του άρθρου 22 της παρούσας.

Άρθρο 21: Δικαιούμενοι συμμετοχής στη διαδικασία σύναψης σύμβασης

21.1 Δικαίωμα συμμετοχής έχουν φυσικά ή νομικά πρόσωπα, ή ενώσεις αυτών ⁷¹ που δραστηριοποιούνται σε έργα κατηγορίας «**ΟΙΚΟΔΟΜΙΚΑ**», «**ΗΛΕΚΤΡΟΜΗΧΑΝΟΛΟΓΙΚΑ**» και «**ΠΡΑΣΙΝΟΥ**»⁷² και που είναι εγκατεστημένα σε:

α) σε κράτος-μέλος της Ένωσης,

β) σε κράτος-μέλος του Ευρωπαϊκού Οικονομικού Χώρου (Ε.Ο.Χ.),

γ) σε τρίτες χώρες που έχουν υπογράψει και κυρώσει τη ΣΔΣ, στο βαθμό που η υπό ανάθεση δημόσια σύμβαση καλύπτεται από τα Παραρτήματα 1, 2, 4 και 5 και τις γενικές σημειώσεις του σχετικού με την Ένωση Προσαρτήματος Ι της ως άνω Συμφωνίας, καθώς και

δ) σε τρίτες χώρες που δεν εμπίπτουν στην περίπτωση γ' της παρούσας παραγράφου και έχουν συνάψει διμερείς ή πολυμερείς συμφωνίες με την Ένωση σε θέματα διαδικασιών ανάθεσης δημοσίων συμβάσεων.

21.2 Οικονομικός φορέας συμμετέχει είτε μεμονωμένα είτε ως μέλος ένωσης.⁷³

21.3 Οι ενώσεις οικονομικών φορέων συμμετέχουν υπό τους όρους των παρ. 2, 3 και 4 του άρθρου 19 και των παρ. 1 (ε) και 3 (β) του άρθρου 76 του ν.4412/2016.

Δεν απαιτείται από τις εν λόγω ενώσεις να περιβληθούν συγκεκριμένη νομική μορφή για την υποβολή προσφοράς. Σε περίπτωση που η ένωση αναδειχθεί ανάδοχος η νομική της μορφή πρέπει να είναι τέτοια που να εξασφαλίζεται η ύπαρξη ενός και μοναδικού φορολογικού μητρώου για την ένωση (πχ κοινοπραξία).

Άρθρο 22: Κριτήρια ποιοτικής επιλογής

Οι μεμονωμένοι προσφέροντες πρέπει να ικανοποιούν όλα τα κριτήρια ποιοτικής

επιλογής. Στην περίπτωση ένωσης οικονομικών φορέων, ισχύουν τα εξής :

- αναφορικά με τις απαιτήσεις του άρθρου 22 Α της παρούσας, αυτές θα πρέπει να ικανοποιούνται από κάθε μέλος της ένωσης

- αναφορικά με τις απαιτήσεις του άρθρου 22.Β της παρούσας, κάθε μέλος της ένωσης θα πρέπει να είναι εγγεγραμμένο στο σχετικό επαγγελματικό μητρώο, σύμφωνα με τα ειδικότερα στο ως άνω άρθρο, τουλάχιστον σε μια από τις κατηγορίες που αφορά στο υπό ανάθεση έργο. Περαιτέρω, αθροιστικά πρέπει να καλύπτονται όλες οι κατηγορίες του έργου.

22.Α. Λόγοι αποκλεισμού

Κάθε προσφέρων **αποκλείεται** από τη συμμετοχή σε διαδικασία σύναψης σύμβασης, εφόσον συντρέχει στο πρόσωπό του (αν πρόκειται για μεμονωμένο φυσικό ή νομικό πρόσωπο) ή σε ένα

από τα μέλη του (αν πρόκειται περί ένωσης οικονομικών φορέων) ένας από τους λόγους των παρακάτω περιπτώσεων:

22.Α.1. Όταν υπάρχει εις βάρος του αμετάκλητη⁷⁴ καταδικαστική απόφαση για έναν από τους ακόλουθους λόγους:

α) **συμμετοχή σε εγκληματική οργάνωση**, όπως αυτή ορίζεται στο άρθρο 2 της απόφασης-πλαίσιο 2008/841/ΔΕΥ του Συμβουλίου της 24ης Οκτωβρίου 2008, για την καταπολέμηση του οργανωμένου εγκλήματος(ΕΕ L 300 της 11.11.2008 σ.42),

β) **δωροδοκία**, όπως ορίζεται στο άρθρο 3 της σύμβασης περί της καταπολέμησης της διαφθοράς στην οποία ενέχονται υπάλληλοι των Ευρωπαϊκών Κοινοτήτων ή των κρατών-μελών της Ένωσης (ΕΕ C 195 της 25.6.1997, σ. 1) και στην παράγραφο 1 του άρθρου 2 της απόφασης-πλαίσιο 2003/568/ΔΕΥ του Συμβουλίου της 22ας Ιουλίου 2003, για την καταπολέμηση της δωροδοκίας στον ιδιωτικό τομέα (ΕΕ L 192 της 31.7.2003, σ. 54), καθώς και όπως ορίζεται στην κείμενη νομοθεσία ή στο εθνικό δίκαιο του οικονομικούφορέα,

γ) **απάτη**, κατά την έννοια του άρθρου 1 της σύμβασης σχετικά με την προστασία των οικονομικών συμφερόντων των Ευρωπαϊκών Κοινοτήτων (ΕΕ C 316 της 27.11.1995, σ. 48), η οποία κυρώθηκε με το ν. 2803/2000 (Α' 48),

δ) **τρομοκρατικά εγκλήματα ή εγκλήματα συνδεδεμένα** με τρομοκρατικές δραστηριότητες, όπως ορίζονται, αντιστοίχως, στα άρθρα 1 και 3 της απόφασης-πλαίσιο 2002/475/ΔΕΥ του Συμβουλίου της 13ης Ιουνίου 2002, για την καταπολέμηση της τρομοκρατίας (ΕΕ L 164 της 22.6.2002, σ. 3) ή ηθική αυτουργία ή συνέργεια ή απόπειρα διάπραξης εγκλήματος, όπως ορίζονται στο άρθρο 4 αυτής,

ε) **νομιμοποίηση εσόδων από παράνομες δραστηριότητες** ή χρηματοδότηση της τρομοκρατίας, όπως αυτές ορίζονται στο άρθρο 1 της Οδηγίας 2005/60/ΕΚ του Ευρωπαϊκού Κοινοβουλίου και του Συμβουλίου της 26ης Οκτωβρίου 2005, σχετικά με την πρόληψη της χρησιμοποίησης του χρηματοπιστωτικού συστήματος για τη νομιμοποίηση εσόδων από παράνομες δραστηριότητες και τη χρηματοδότηση της τρομοκρατίας (ΕΕ L 309 της 25.11.2005, σ. 15), η οποία ενσωματώθηκε στην εθνική νομοθεσία με το ν. 3691/2008 (Α' 166),

στ) **παιδική εργασία και άλλες μορφές εμπορίας ανθρώπων**, όπως ορίζονται στο άρθρο 2 της Οδηγίας 2011/36/ΕΕ του Ευρωπαϊκού Κοινοβουλίου και του Συμβουλίου της 5ης Απριλίου 2011, για την πρόληψη και την καταπολέμηση της εμπορίας ανθρώπων και για την προστασία των θυμάτων της, καθώς και για την αντικατάσταση της απόφασης-πλαίσιο 2002/629/ΔΕΥ του Συμβουλίου (ΕΕ L 101 της 15.4.2011, σ. 1), η οποία ενσωματώθηκε στην εθνικήνομοθεσία με το ν. 4198/2013 (Α' 215)

Ο οικονομικός φορέας αποκλείεται επίσης όταν το πρόσωπο εις βάρος του οποίου εκδόθηκε αμετάκλητη καταδικαστική απόφαση είναι μέλος του διοικητικού, διευθυντικού ή εποπτικού οργάνου του εν λόγω οικονομικού φορέα ή έχει εξουσία εκπροσώπησης, λήψης αποφάσεων ή ελέγχου σεαυτό.

Στις περιπτώσεις εταιρειών περιορισμένης ευθύνης (Ε.Π.Ε.), προσωπικών εταιρειών (Ο.Ε. Ε.Ε.) και Ιδιωτικών Κεφαλαιουχικών Εταιρειών (Ι.Κ.Ε), η υποχρέωση του προηγούμενου εδαφίου, αφορά τουςδιαχειριστές.

Στις περιπτώσεις ανωνύμων εταιρειών (Α.Ε.), η υποχρέωση του προηγούμενου εδαφίου αφορά τον Διευθύνοντα Σύμβουλο, καθώς και όλα τα μέλη του Διοικητικού Συμβουλίου.

Στις περιπτώσεις των συνεταιρισμών, η εν λόγω υποχρέωση αφορά τα μέλη του Διοικητικού Συμβουλίου⁷⁵.

22.Α.2 Όταν ο προσφέρων έχει αθετήσει τις υποχρεώσεις του όσον αφορά στην καταβολή φόρων ή εισφορών κοινωνικής ασφάλισης και αυτό έχει διαπιστωθεί από δικαστική ή διοικητική απόφαση με τελεσίδικη και δεσμευτική ισχύ, σύμφωνα με διατάξεις της χώρας όπου είναι εγκατεστημένος ή την εθνική νομοθεσία ή/και η αναθέτουσα αρχή μπορεί να αποδείξει με τα κατάλληλα μέσα ότι ο προσφέρων έχει αθετήσει τις υποχρεώσεις του όσον αφορά την καταβολή φόρων ή εισφορών κοινωνικής ασφάλισης.

Αν ο προσφέρων είναι Έλληνας πολίτης ή έχει την εγκατάστασή του στην Ελλάδα, οι υποχρεώσεις του που αφορούν τις εισφορές κοινωνικής ασφάλισης καλύπτουν, τόσο την κύρια, όσο και την επικουρική ασφάλιση.

Δεν αποκλείεται ο προσφέρων, όταν έχει εκπληρώσει τις υποχρεώσεις του, είτε καταβάλλοντας τους φόρους ή τις εισφορές κοινωνικής ασφάλισης που οφείλει, συμπεριλαμβανομένων, κατά περίπτωση, των δεδουλευμένων τόκων ή των προστίμων, είτε υπαγόμενος σε δεσμευτικό διακανονισμό για την καταβολή τους.

22.Α.2α Η αναθέτουσα αρχή γνωρίζει ή μπορεί να αποδείξει με τα κατάλληλα μέσα ότι έχουν επιβληθεί σε βάρος του οικονομικού φορέα, μέσα σε χρονικό διάστημα δύο (2) ετών πριν από την ημερομηνία λήξης της προθεσμίας υποβολής προσφοράς:

αα) τρεις (3) πράξεις επιβολής προστίμου από τα αρμόδια ελεγκτικά όργανα του Σώματος Επιθεώρησης Εργασίας για παραβάσεις της εργατικής νομοθεσίας που χαρακτηρίζονται, σύμφωνα με την υπουργική απόφαση 2063/Δ1632/2011 (Β' 266), όπως εκάστοτε ισχύει, ως «υψηλής» ή «πολύυψηλής» σοβαρότητας, οι οποίες προκύπτουν αθροιστικά από τρεις (3) διενεργηθέντες ελέγχους, ή ββ) δύο (2) πράξεις επιβολής προστίμου από τα αρμόδια ελεγκτικά όργανα του Σώματος Επιθεώρησης Εργασίας για παραβάσεις της εργατικής νομοθεσίας που αφορούν την αδήλωτη εργασία, οι οποίες προκύπτουν αθροιστικά από δύο (2) διενεργηθέντες ελέγχους.

Οι υπό αα' και ββ' κυρώσεις πρέπει να έχουν αποκτήσει τελεσίδικη και δεσμευτική ισχύ⁷⁶.

22.Α.3 α) Κατ'εξαίρεση, για τους πιο κάτω επιτακτικούς λόγους δημόσιου συμφέροντος.....⁷⁷ (όπως δημόσιας υγείας ή προστασίας του περιβάλλοντος, οι οποίοι συμπληρώνονται από την αναθέτουσα αρχή) δεν εφαρμόζονται οι παράγραφοι 22.Α.1, και 22.Α.2.

β) Κατ'εξαίρεση, όταν ο αποκλεισμός είναι σαφώς δυσανάλογος, ιδίως όταν μόνο μικρά ποσά των φόρων ή των εισφορών κοινωνικής ασφάλισης δεν έχουν καταβληθεί ή όταν ο προσφέρων ενημερώθηκε σχετικά με το ακριβές ποσό που οφείλεται λόγω αθέτησης των υποχρεώσεων του όσον αφορά στην καταβολή φόρων ή εισφορών κοινωνικής ασφάλισης σε χρόνο κατά τον οποίο δεν είχε τη δυνατότητα να λάβει μέτρα, σύμφωνα με το τελευταίο εδάφιο της περ. β' της παρ. 2 του άρθρου 73ν. 4412/2016, πριν από την εκπνοή της προθεσμίας υποβολής προσφοράς του άρθρου 18 της παρούσας, δεν εφαρμόζεται ⁷⁸η παράγραφος 22.Α.2.

22.Α.4. Αποκλείεται από τη συμμετογή στην παρούσα διαδικασία σύναψης δημόσιας σύμβασης προσφέρων σε οποιαδήποτε από τις ακόλουθες καταστάσεις:⁷⁹

- (α) έχει αθετήσει τις υποχρεώσεις που προβλέπονται στην παρ. 2 του άρθρου 18 του ν. 4412/2016,
- (β) εάν ο οικονομικός φορέας τελεί υπό πτώχευση ή έχει υπαχθεί σε διαδικασία εξυγίανσης ή ειδικής εκκαθάρισης ή τελεί υπό αναγκαστική διαχείριση από εκκαθαριστή ή από το δικαστήριο ή έχει υπαχθεί σε διαδικασία πτωχευτικού συμβιβασμού ή έχει αναστείλει τις επιχειρηματικές του δραστηριότητες ή εάν βρίσκεται σε οποιαδήποτε ανάλογη κατάσταση προκύπτουσα από παρόμοια διαδικασία, προβλεπόμενη σε εθνικές διατάξεις νόμου. Η αναθέτουσα αρχή μπορεί να μην

αποκλείει έναν οικονομικό φορέα, ο οποίος βρίσκεται σε μια εκ των καταστάσεων που αναφέρονται στην παραπάνω περίπτωση, υπό την προϋπόθεση ότι η αναθέτουσα αρχή έχει αποδείξει ότι ο εν λόγω φορέας είναι σε θέση να εκτελέσει τη σύμβαση, λαμβάνοντας υπόψη τις ισχύουσες διατάξεις και τα μέτρα για τη συνέχιση της επιχειρηματικής του λειτουργίας (παρ. 5 άρθρου 73 του ν. 4412/2016),

(γ) υπάρχουν επαρκώς εύλογες ενδείξεις που οδηγούν στο συμπέρασμα ότι ο οικονομικός φορέας συνήψε συμφωνίες με άλλους οικονομικούς φορείς με στόχο τη στρέβλωση του ανταγωνισμού,

δ) εάν μία κατάσταση σύγκρουσης συμφερόντων κατά την έννοια του άρθρου 24 του ν. 4412/2016 δεν μπορεί να θεραπευθεί αποτελεσματικά με άλλα, λιγότερο παρεμβατικά, μέσα,

(ε) εάν μία κατάσταση στρέβλωσης του ανταγωνισμού από την πρότερη συμμετοχή των οικονομικών φορέων κατά την προετοιμασία της διαδικασίας σύναψης σύμβασης, κατά τα οριζόμενα στο άρθρο 48 του ν. 4412/2016, δεν μπορεί να θεραπευθεί με άλλα, λιγότερο παρεμβατικά, μέσα,

(στ) εάν ο οικονομικός φορέας έχει επιδείξει σοβαρή ή επαναλαμβανόμενη πλημμέλεια κατά την εκτέλεση ουσιώδους απαίτησης στο πλαίσιο προηγούμενης δημόσιας σύμβασης, προηγούμενης σύμβασης με αναθέτοντα φορέα ή προηγούμενης σύμβασης παραχώρησης που είχε ως αποτέλεσμα την πρόωρη καταγγελία της προηγούμενης σύμβασης, αποζημιώσεις ή άλλες παρόμοιες κυρώσεις,

(ζ) εάν ο οικονομικός φορέας έχει κριθεί ένοχος σοβαρών ψευδών δηλώσεων κατά την παροχή των πληροφοριών που απαιτούνται για την εξακρίβωση της απουσίας των λόγων αποκλεισμού ή την πλήρωση των κριτηρίων επιλογής, έχει αποκρύψει τις πληροφορίες αυτές ή δεν είναι σε θέση να προσκομίσει τα δικαιολογητικά που απαιτούνται κατ' εφαρμογή του άρθρου 23 της παρούσας,

(η) εάν ο οικονομικός φορέας επιχειρήσει να επηρεάσει με αθέμιτο τρόπο τη διαδικασία λήψης αποφάσεων της αναθέτουσας αρχής, να αποκτήσει εμπιστευτικές πληροφορίες που ενδέχεται να του αποφέρουν αθέμιτο πλεονέκτημα στη διαδικασία σύναψης σύμβασης ή να παράσχει εξ αμελείας παραπλανητικές πληροφορίες που ενδέχεται να επηρεάσουν ουσιωδώς τις αποφάσεις που αφορούν τον αποκλεισμό, την επιλογή ή την ανάθεση,

(θ) εάν ο οικονομικός φορέας έχει διαπράξει σοβαρό επαγγελματικό παράπτωμα, το οποίο θέτει σε αμφιβολία την ακεραιότητά του.

22.Α.5. Αποκλείεται από τη συμμετοχή στη διαδικασία σύναψης δημόσιας σύμβασης (διαγωνισμό), οικονομικός φορέας εάν συντρέχουν οι προϋποθέσεις εφαρμογής της παρ. 4 του άρθρου 8 του ν. 3310/2005 (εθνικός λόγος αποκλεισμού) ⁸⁰

22.Α.6. Η αναθέτουσα αρχή αποκλείει οικονομικό φορέα σε οποιοδήποτε χρονικό σημείο κατά τη διάρκεια της διαδικασίας σύναψης σύμβασης, όταν αποδεικνύεται ότι αυτός βρίσκεται λόγω πράξεων ή παραλείψεων αυτού είτε πριν είτε κατά τη διαδικασία, σε μία από τις περιπτώσεις των προηγούμενων παραγράφων.

Εάν η περίοδος αποκλεισμού δεν έχει καθοριστεί με αμετάκλητη απόφαση, στις περιπτώσεις της παραγράφου 22.Α.1 η περίοδος αυτή ανέρχεται σε πέντε (5) έτη από την ημερομηνία της καταδίκης με αμετάκλητη απόφαση και στις περιπτώσεις της παραγράφου 22.Α.4 στα τρία

(3) έτη από την ημερομηνία του σχετικού γεγονότος.⁸¹

22.Α.7. Οικονομικός φορέας που emπίπτει σε μια από τις καταστάσεις που αναφέρονται στις παραγράφους 22.Α.1, 22.Α.2α και 22.Α.4⁸² μπορεί να προσκομίζει στοιχεία προκειμένου να αποδείξει ότι τα μέτρα που έλαβε επαρκούν για να αποδείξουν την αξιοπιστία του, παρότι συντρέχει ο σχετικός λόγος αποκλεισμού. Εάν τα στοιχεία κριθούν επαρκή, ο εν λόγω οικονομικός φορέας δεν αποκλείεται από τη διαδικασία σύναψης σύμβασης. Τα μέτρα που λαμβάνονται από τους οικονομικούς φορείς αξιολογούνται σε συνάρτηση με τη σοβαρότητα και τις ιδιαίτερες περιστάσεις του ποινικού αδικήματος ή του παραπτώματος. Αν τα μέτρα κριθούν ανεπαρκή, γνωστοποιείται στον οικονομικό φορέα το σκεπτικό της απόφασης αυτής. Οικονομικός φορέας που έχει αποκλειστεί, με τελεσίδικη απόφαση, από τη συμμετοχή σε διαδικασίες σύναψης σύμβασης ή ανάθεσης παραχώρησης δεν μπορεί να κάνει χρήση της ανωτέρω δυνατότητας κατά την περίοδο του αποκλεισμού που ορίζεται στην εν λόγω απόφαση στο κράτος - μέλος στο οποίο ισχύει η απόφαση.

22.Α.8. Η απόφαση για την διαπίστωση της επάρκειας ή μη των επανορθωτικών μέτρων κατά την προηγούμενη παράγραφο εκδίδεται σύμφωνα με τα οριζόμενα στις παρ. 8 και 9 του άρθρου 73 του ν. 4412/2016.

22.Α.9. Οικονομικός φορέας που του έχει επιβληθεί, με την κοινή υπουργική απόφαση του άρθρου 74 του ν. 4412/2016, η ποινή του αποκλεισμού αποκλείεται αυτοδίκαια και από την παρούσα διαδικασία σύναψης δημόσιας σύμβασης.

Κριτήρια επιλογής (22.Β – 22.Δ)⁸³

22.Β. Καταλληλότητα για την άσκηση της επαγγελματικής δραστηριότητας

Όσον αφορά την καταλληλότητα για την άσκηση της επαγγελματικής δραστηριότητας, απαιτείται οι οικονομικοί φορείς να είναι εγγεγραμμένοι στο σχετικό επαγγελματικό μητρώο που τηρείται στο κράτος εγκατάστασής τους. Ειδικά οι προσφέροντες που είναι εγκατεστημένοι στην Ελλάδα απαιτείται να είναι εγγεγραμμένοι στο Μητρώο Εργοληπτικών Επιχειρήσεων (Μ.Ε.ΕΠ.) ή στο Μητρώο Εργοληπτικών Επιχειρήσεων Δημοσίων Έργων (ΜΗ.Ε.Ε.Δ.Ε.) στην κατηγορία/-ιες έργου του άρθρου 21 της παρούσας⁸⁴. Οι προσφέροντες που είναι εγκατεστημένοι σε κράτος μέλος της Ευρωπαϊκής Ένωσης απαιτείται να είναι εγγεγραμμένοι στα Μητρώα του παραρτήματος XI του Προσαρτήματος Α του ν.4412/2016.

22.Γ. Οικονομική και χρηματοοικονομική επάρκεια⁸⁵

Οι συμμετέχοντες οικονομικοί φορείς που δραστηριοποιούνται στις κατηγορίες «ΟΙΚΟΔΟΜΙΚΑ ΕΡΓΑ», «ΗΛΕΚΤΡΟΜΗΧΑΝΟΛΟΓΙΚΑ ΕΡΓΑ» και «ΕΡΓΑ ΠΡΑΣΙΝΟΥ» πρέπει να έχουν ελάχιστη οικονομική και χρηματοοικονομική επάρκεια όπως ορίζεται από το άρθρο 51 του Π.Δ. 71/2019.

Επισημαίνεται ότι λόγω των οριζόμενων στις μεταβατικές διατάξεις (άρθρο 65 παρ. 6) του Π.Δ. 71/2019, στο διαγωνισμό γίνονται δεκτοί και συμμετέχοντες οικονομικοί φορείς εγγεγραμμένοι στο ΜΕΕΠ εφόσον πληρούν τις προϋποθέσεις του άρθρου 100 του Ν. 3669/2008 στις κατηγορίες «ΟΙΚΟΔΟΜΙΚΑ ΕΡΓΑ», «ΗΛΕΚΤΡΟΜΗΧΑΝΟΛΟΓΙΚΑ ΕΡΓΑ» και «ΕΡΓΑ ΠΡΑΣΙΝΟΥ».

Ειδικά οι εργοληπτικές επιχειρήσεις που είναι εγγεγραμμένες στο ΜΕΕΠ, δεν θα πρέπει να υπερβαίνουν τα ανώτατα επιτρεπτά όρια ανεκτέλεστου υπολοίπου εργολαβικών συμβάσεων, σύμφωνα με τα ειδικότερα οριζόμενα στο άρθρο 20 παρ. 4 του ν. 3669/2008, όπως ισχύει.

22.Δ. Τεχνική και επαγγελματική ικανότητα⁸⁶

Οι συμμετέχοντες οικονομικοί φορείς που δραστηριοποιούνται στις κατηγορίες «ΟΙΚΟΔΟΜΙΚΑ ΕΡΓΑ», «ΗΛΕΚΤΡΟΜΗΧΑΝΟΛΟΓΙΚΑ ΕΡΓΑ» και «ΕΡΓΑ ΠΡΑΣΙΝΟΥ» πρέπει να έχουν ελάχιστη οικονομική και χρηματοοικονομική επάρκεια όπως ορίζεται από το άρθρο 52 του Π.Δ. 71/2019.

Επισημαίνεται ότι λόγω των οριζόμενων στις μεταβατικές διατάξεις (άρθρο 65 παρ. 6) του Π.Δ. 71/2019, στο διαγωνισμό γίνονται δεκτοί και συμμετέχοντες οικονομικοί φορείς εγγεγραμμένοι στο ΜΕΕΠ εφόσον πληρούν τις προϋποθέσεις του άρθρου 100 του Ν. 3669/2008 στις κατηγορίες «ΟΙΚΟΔΟΜΙΚΑ ΕΡΓΑ», «ΗΛΕΚΤΡΟΜΗΧΑΝΟΛΟΓΙΚΑ ΕΡΓΑ» και «ΕΡΓΑ ΠΡΑΣΙΝΟΥ».

22.Ε. Πρότυπα διασφάλισης ποιότητας και πρότυπα περιβαλλοντικής διαχείρισης⁸⁷

1. Για την εργασία τοποθέτησης συνθετικού χλοοτάπητα απαιτούνται :
 - πιστοποιητικό FIFARECOMMENDED 1 STARS
 - ISO 9001:2005 περί διασφάλισης της ποιότητας στην τοποθέτηση αθλητικών δαπέδων
 - DIN 51960 testfire.
2. Για την εργασία εγκατάστασης χλοοτάπητα απαιτούνται :
 - Σύστημα διαχείρισης ποιότητας για την εργασία τεχνικών έργων πρασίνου σύμφωνα με το πρότυπο ΕΛΟΤ EN ISO 9001: 2015
 - Σύστημα διαχείρισης υγείας και ασφάλειας για την εργασία τεχνικών έργων πρασίνου σύμφωνα με το πρότυπο ΕΛΟΤ 1801: 2008/ OHSAS 18001 : 2017
 - Σύστημα περιβαλλοντικής διαχείρισης για την εργασία τεχνικών έργων πρασίνου σύμφωνα με το πρότυπο ΕΛΟΤ EN ISO 14001 : 2015

22. ΣΤ. Στήριξη στις ικανότητες άλλων φορέων (Δάνειαεμπειρία)

Όσον αφορά τα κριτήρια της οικονομικής και χρηματοοικονομικής επάρκειας και τα κριτήρια σχετικά με την τεχνική και επαγγελματική ικανότητα, ένας οικονομικός φορέας μπορεί, να στηρίζεται στις ικανότητες άλλων φορέων, ασχέτως της νομικής φύσης των δεσμών του με αυτούς.

Η αναθέτουσα αρχή ελέγχει, σύμφωνα με τα οριζόμενα στο άρθρο 23 της παρούσας, εάν οι φορείς, στις ικανότητες των οποίων προτίθεται να στηριχθεί ο προσφέρων, πληρούν τα σχετικά κριτήρια επιλογής και εάν συντρέχουν λόγοι αποκλεισμού κατά τα οριζόμενα στην παρούσα διακήρυξη. Όσον αφορά τα κριτήρια που σχετίζονται με τους τίτλους σπουδών και τα επαγγελματικά προσόντα που ορίζονται στην περίπτωση στ του Μέρους ΙΙ του Παραρτήματος ΧΙΙ του Προσαρτήματος Α ν. 4412/2016 ή με την σχετική επαγγελματική εμπειρία, οι οικονομικοί φορείς, μπορούν να βασίζονται στις ικανότητες άλλων φορέων μόνο εάν οι τελευταίοι θα εκτελέσουν τις εργασίες ή τις υπηρεσίες για τις οποίες απαιτούνται οι συγκεκριμένες ικανότητες.

Όταν ο οικονομικός φορέας στηρίζεται στις ικανότητες άλλων φορέων όσον αφορά τα κριτήρια που σχετίζονται με την οικονομική και χρηματοοικονομική επάρκεια, ο οικονομικός φορέας και αυτοί οι φορείς είναι από κοινού υπεύθυνοι⁸⁸ για την εκτέλεση της σύμβασης.

Στην περίπτωση ένωσης οικονομικών φορέων, η ένωση μπορεί να στηρίζεται στις ικανότητες των συμμετεχόντων στην ένωση ή άλλων φορέων (για τα κριτήρια της οικονομικής και χρηματοοικονομικής επάρκειας και τα κριτήρια σχετικά με την τεχνική και επαγγελματική ικανότητα).

Η εκτέλεση των⁸⁹ γίνεται υποχρεωτικά από τον προσφέροντα ή, αν η προσφορά υποβάλλεται από ένωση οικονομικών φορέων, από έναν από τους συμμετέχοντες στην ένωση αυτή.

Άρθρο 23: Αποδεικτικά μέσα κριτηρίων ποιοτικής επιλογής⁹⁰

23.1 Κατά την υποβολή προσφορών οι οικονομικοί φορείς υποβάλλουν το Τυποποιημένο Έντυπο Υπεύθυνης Δήλωσης (ΤΕΥΔ) του άρθρου 79 παρ. 4 του ν. 4412/2016, το οποίο αποτελεί ενημερωμένη υπεύθυνη δήλωση, με τις συνέπειες του ν. 1599/1986 (Α'75), ως **προκαταρκτική απόδειξη** προς αντικατάσταση των πιστοποιητικών που εκδίδουν δημόσιες αρχές ή τρίτα μέρη, επιβεβαιώνοντας ότι ο εν λόγω οικονομικός φορέας πληροί τις ακόλουθες προϋποθέσεις:

α) δεν βρίσκεται σε μία από τις καταστάσεις του άρθρου 22 Α της παρούσας, β) πληροί τα σχετικά κριτήρια επιλογής τα οποία έχουν καθοριστεί, σύμφωνα με το άρθρο 22 Β-Ε της παρούσας.

Σε οποιοδήποτε χρονικό σημείο κατά τη διάρκεια της διαδικασίας, μπορεί να ζητηθεί από τους προσφέροντες να υποβάλλουν όλα ή ορισμένα δικαιολογητικά της επόμενης παραγράφου, όταν αυτό απαιτείται για την ορθή διεξαγωγή της διαδικασίας.

Το ΤΕΥΔ μπορεί να υπογράφεται έως δέκα (10) ημέρες πριν την καταληκτική ημερομηνία υποβολής των προσφορών⁹¹.

Κατά την υποβολή του ΤΕΥΔ, είναι δυνατή, με μόνη την υπογραφή του κατά περίπτωση εκπροσώπου του οικονομικού φορέα, η προκαταρκτική απόδειξη των λόγων αποκλεισμού που αναφέρονται στο άρθρο 22.Α.1 της παρούσας, για το σύνολο των φυσικών προσώπων που είναι μέλη του διοικητικού, διευθυντικού ή εποπτικού οργάνου του ή έχουν εξουσία εκπροσώπησης, λήψης αποφάσεων ή ελέγχου σε αυτόν⁹².

Ως εκπρόσωπος του οικονομικού φορέα, για την εφαρμογή του παρόντος, νοείται ο νόμιμος εκπρόσωπος αυτού, όπως προκύπτει από το ισχύον καταστατικό ή το πρακτικό εκπροσώπησης του κατά το χρόνο υποβολής της προσφοράς ή το αρμοδίως εξουσιοδοτημένο φυσικό πρόσωπο να εκπροσωπεί τον οικονομικό φορέα για διαδικασίες σύναψης συμβάσεων ή για τη συγκεκριμένη διαδικασία σύναψης σύμβασης⁹³.

Στην περίπτωση υποβολής προσφοράς από ένωση οικονομικών φορέων, το Τυποποιημένο Έντυπο Υπεύθυνης Δήλωσης (ΤΕΥΔ), υποβάλλεται χωριστά από κάθε μέλος της ένωσης.

Στην περίπτωση που προσφέρων οικονομικός φορέας δηλώνει στο Τυποποιημένο Έντυπο Υπεύθυνης Δήλωσης (ΤΕΥΔ) την πρόθεσή του για ανάθεση υπεργολαβίας, υποβάλλει μαζί με το δικό του ΤΕΥΔ και το ΤΕΥΔ του υπεργολάβου.

Στην περίπτωση που προσφέρων οικονομικός φορέας στηρίζεται στις ικανότητες ενός ή περισσότερων φορέων υποβάλλει μαζί με το δικό του το δικό του ΤΕΥΔ και το ΤΕΥΔ κάθε φορέα στις ικανότητες του οποίου στηρίζεται.

23. 2 . Δικαιολογητικά (Αποδεικτικάμέσα)

Το δικαίωμα συμμετοχής και οι όροι και προϋποθέσεις συμμετοχής, όπως ορίστηκαν στα άρθρα 21 και 22 της παρούσας, κρίνονται κατά την υποβολή της προσφοράς, κατά την υποβολή των δικαιολογητικών, σύμφωνα με το άρθρο 4.2 (α έως δ) και κατά τη σύναψη της σύμβασης, σύμφωνα με το άρθρο 4.2 (ε) της παρούσας

Στην περίπτωση που προσφέρων οικονομικός φορέας ή ένωση αυτών στηρίζεται στις ικανότητες άλλων φορέων, σύμφωνα με το άρθρο 22.ΣΤ της παρούσας, οι φορείς στην ικανότητα των οποίων στηρίζεται ο προσφέρων οικονομικός φορέας ή ένωση αυτών, υποχρεούνται στην υποβολή των δικαιολογητικών που αποδεικνύουν ότι δεν συντρέχουν οι λόγοι αποκλεισμού του άρθρου 22 Α της παρούσας και ότι πληρούν τα σχετικά κριτήρια επιλογής κατά περίπτωση (άρθρου 22 Β – Ε).

Ο οικονομικός φορέας υποχρεούται να αντικαταστήσει έναν φορέα στην ικανότητα του οποίου στηρίζεται, εφόσον ο τελευταίος δεν πληροί το σχετικό κριτήριο επιλογής ή για τον οποίο συντρέχουν λόγοι αποκλεισμού των παραγράφων 1, 2, 2α και 4⁹⁴ του άρθρου 22 Α.

Οι οικονομικοί φορείς δεν υποχρεούνται να υποβάλλουν δικαιολογητικά ή άλλα αποδεικτικά στοιχεία, αν και στο μέτρο που η αναθέτουσα αρχή έχει τη δυνατότητα να λαμβάνει τα πιστοποιητικά ή τις συναφείς πληροφορίες απευθείας μέσω πρόσβασης σε εθνική βάση δεδομένων σε οποιοδήποτε κράτος - μέλος της Ένωσης, η οποία διατίθεται δωρεάν, όπως εθνικό μητρώο συμβάσεων, εικονικό φάκελο επιχείρησης, ηλεκτρονικό σύστημα αποθήκευσης εγγράφων ή σύστημα προεπιλογής. Η δήλωση για την πρόσβαση σε εθνική βάση δεδομένων εμπεριέχεται στο Τυποποιημένο Έντυπο Υπεύθυνης Δήλωσης(ΤΕΥΔ).

Οι οικονομικοί φορείς δεν υποχρεούνται να υποβάλουν δικαιολογητικά, όταν η αναθέτουσα αρχή που έχει αναθέσει τη σύμβαση διαθέτει ήδη τα δικαιολογητικά αυτά.

Όλα τα αποδεικτικά έγγραφα του άρθρου 23.3 έως 23.10 της παρούσας, υποβάλλονται, σύμφωνα με τις διατάξεις του ν. 4250/2014 (Α' 94). Ειδικά τα αποδεικτικά τα οποία αποτελούν ιδιωτικά έγγραφα, μπορεί να γίνονται αποδεκτά και σε απλή φωτοτυπία, εφόσον συνυποβάλλεται υπεύθυνη δήλωση στην οποία βεβαιώνεται η ακρίβειά τους⁹⁵.

Επισημαίνεται ότι γίνονται αποδεκτές:

- οι ένορκες βεβαιώσεις που αναφέρονται στην παρούσα Διακήρυξη, εφόσον έχουν συνταχθεί έως τρεις (3) μήνες πριν από την υποβολή τους,
- οι υπεύθυνες δηλώσεις, εφόσον έχουν συνταχθεί μετά την κοινοποίηση της πρόσκλησης για την υποβολή των δικαιολογητικών⁹⁶.

Σημειώνεται ότι δεν απαιτείται θεώρηση του γνησίου της υπογραφής τους.

23.3 Δικαιολογητικά μη συνδρομής λόγων αποκλεισμού του άρθρου 22 Α.

Ο προσωρινός ανάδοχος, κατόπιν σχετικής ηλεκτρονικής πρόσκλησης από την αναθέτουσα αρχή, υποβάλλει τα ακόλουθα δικαιολογητικά, κατά τα ειδικότερα οριζόμενα στο άρθρο 4.2 της παρούσας⁹⁷:

Για την απόδειξη της μη συνδρομής των λόγων αποκλεισμού του **άρθρου 22Α** ο προσωρινός ανάδοχος υποβάλλει αντίστοιχα τα παρακάτω δικαιολογητικά:

(α) για την **παράγραφο Α.1 του άρθρου 22 της παρούσας:**

απόσπασμα του ποινικού μητρώου ή, ελλείψει αυτού, ισοδύναμου εγγράφου που εκδίδεται από αρμόδια δικαστική ή διοικητική αρχή του κράτους-μέλους ή της χώρας καταγωγής ή της χώρας όπου είναι εγκατεστημένος ο εν λόγω οικονομικός φορέας, από το οποίο προκύπτει ότι πληρούνται αυτές οι προϋποθέσεις, που να έχει εκδοθεί έως τρεις (3) μήνες πριν από την υποβολή του⁹⁸ Η υποχρέωση προσκόμισης του ως άνω αποσπάσματος αφορά και τα πρόσωπα των τελευταίων τεσσάρων εδαφίων της παραγράφου Α.1 του άρθρου 22.

(β) για την παράγραφο Α.2 του άρθρου 22: πιστοποιητικό που εκδίδεται από την αρμόδια αρχή του οικείου κράτους - μέλους ή χώρας, περί του ότι έχουν εκπληρωθεί οι υποχρεώσεις του οικονομικού φορέα, όσον αφορά στην καταβολή φόρων (φορολογική ενημερότητα) και στην καταβολή των εισφορών κοινωνικής ασφάλισης (ασφαλιστική ενημερότητα)⁹⁹ σύμφωνα με την ισχύουσα νομοθεσία του κράτους εγκατάστασης ή την ελληνική νομοθεσία αντίστοιχα, που να είναι εν ισχύ κατά το χρόνο υποβολής του, άλλως, στην περίπτωση που δεν αναφέρεται σε αυτό χρόνος ισχύος, που να έχει εκδοθεί έως τρεις (3) μήνες πριν από την υποβολή του¹⁰⁰.

Για τους προσφέροντες που είναι εγκατεστημένοι ή εκτελούν έργα στην Ελλάδα τα σχετικά δικαιολογητικά που υποβάλλονται είναι

- φορολογική ενημερότητα που εκδίδεται από το Υπουργείο Οικονομικών (αρμόδια Δ.Ο.Υ) για τον οικονομικό φορέα και για τις κοινοπραξίες στις οποίες συμμετέχει για τα δημόσια έργα που είναι σε εξέλιξη¹⁰¹. Οι αλλοδαποί προσφέροντες θα υποβάλλουν υπεύθυνη δήλωση¹⁰² περί του ότι δεν έχουν υποχρέωση καταβολής φόρων στην Ελλάδα. Σε περίπτωση που έχουν τέτοια υποχρέωση θα υποβάλλουν σχετικό αποδεικτικό της οικείας Δ.Ο.Υ.
- ασφαλιστική ενημερότητα που εκδίδεται από τον αρμόδιο ασφαλιστικό φορέα¹⁰³. Η ασφαλιστική ενημερότητα καλύπτει τις ασφαλιστικές υποχρεώσεις του προσφέροντος οικονομικού φορέα α) ως φυσικό ή νομικό πρόσωπο για το προσωπικό τους με σχέση εξαρτημένης εργασίας, β) για έργα που εκτελεί μόνος του ή σε κοινοπραξία καθώς και γ) για τα στελέχη του που έχουν υποχρέωση ασφάλισης στο ΕΤΑΑ – ΤΣΜΕΔΕ. Οι εγκατεστημένοι στην Ελλάδα οικονομικοί φορείς υποβάλλουν αποδεικτικό ασφαλιστικής ενημερότητας (κύριας και επικουρικής ασφάλισης) για το προσωπικό τους με σχέση εξαρτημένης εργασίας (ΤΣΜΕΔΕ για τους ασφαλισμένους – μέλη του ΤΕΕ, ΙΚΑ για το λοιπό προσωπικό Δεν αποτελούν απόδειξη ενημερότητας της προσφέρουσας εταιρίας, αποδεικτικά ασφαλιστικής ενημερότητας των φυσικών προσώπων που στελεχώνουν το πτυχιόστη εταιρίας ως εταίροι. Οι αλλοδαποί προσφέροντες (φυσικά και νομικά πρόσωπα), που δεν υποβάλουν τα άνω αποδεικτικά, υποβάλλουν υπεύθυνη δήλωση περί του ότι δεν απασχολούν προσωπικό, για το οποίο υπάρχει υποχρέωση ασφάλισης σε ημεδαπούς ασφαλιστικούς οργανισμούς. Αν απασχολούν τέτοιο προσωπικό, πρέπει να υποβάλλουν σχετικό αποδεικτικό ασφαλιστικής ενημερότητας.
- υπεύθυνη δήλωση του προσφέροντος ότι δεν έχει εκδοθεί δικαστική ή διοικητική απόφαση με τελεσίδικη και δεσμευτική ισχύ για την αθέτηση των υποχρεώσεών του όσον αφορά στην καταβολή φόρων ή εισφορών κοινωνικής ασφάλισης.

(ββ) για την παράγραφο Α.2Α του άρθρου 22: πιστοποιητικό από τη Διεύθυνση Προγραμματισμού και Συντονισμού της Επιθεώρησης Εργασιακών Σχέσεων, που να έχει εκδοθεί έως τρεις (3) μήνες πριν από την υποβολή του¹⁰⁴, από το οποίο να προκύπτουν οι πράξεις επιβολής προστίμου που έχουν εκδοθεί σε βάρος του οικονομικού φορέα σε χρονικό διάστημα δύο (2) ετών πριν από την ημερομηνία λήξης της προθεσμίας υποβολής προσφοράς.

Μέχρι να καταστεί εφικτή η έκδοση του ανωτέρω πιστοποιητικού, υποβάλλεται υπεύθυνη δήλωση του οικονομικού φορέα, χωρίς να απαιτείται επίσημη δήλωση του ΣΕΠΕ σχετικά με την έκδοση του πιστοποιητικού¹⁰⁵.

(γ) για την **παράγραφο Α.4(β) του άρθρου 22**¹⁰⁶: πιστοποιητικό που εκδίδεται από την αρμόδια δικαστική ή διοικητική αρχή του οικείου κράτους - μέλους ή χώρας, που να έχει εκδοθεί έως τρεις (3) μήνες πριν από την υποβολή του¹⁰⁷. Για τους οικονομικούς φορείς που είναι εγκαταστημένοι ή εκτελούν έργα στην Ελλάδα το πιστοποιητικό ότι δεν τελούν υπό πτώχευση, , πτωχευτικό συμβιβασμό, αναγκαστική διαχείριση, δεν έχουν υπαχθεί σε διαδικασία εξυγίανσης εκδίδεται από το αρμόδιο πρωτοδικείο της έδρας του οικονομικού φορέα. Το πιστοποιητικό ότι το νομικό πρόσωπο δεν έχει τεθεί υπό εκκαθάριση με δικαστική απόφαση εκδίδεται από το οικείο Πρωτοδικείο της έδρας του οικονομικού φορέα, το δε πιστοποιητικό ότι δεν έχει τεθεί υπό εκκαθάριση με απόφαση των εταίρων εκδίδεται από το Γ.Ε.Μ.Η., σύμφωνα με τις κείμενες διατάξεις, ως κάθε φορά ισχύουν. Ειδικά η μη αναστολή των επιχειρηματικών δραστηριοτήτων του οικονομικού φορέα, για τους εγκατεστημένους στην Ελλάδα οικονομικούς φορείς, αποδεικνύεται μέσω της ηλεκτρονικής πλατφόρμας της Ανεξάρτητης Αρχής Δημοσίων Εσόδων¹⁰⁸.

(δ) Αν το κράτος-μέλος ή χώρα δεν εκδίδει τα υπό των περ. (α), (β), (ββ) και (γ) πιστοποιητικά ή όπου τα πιστοποιητικά αυτά δεν καλύπτουν όλες τις περιπτώσεις υπό 1 και 2 και 4 (β) του άρθρου 22 Α., το έγγραφο ή το πιστοποιητικό μπορεί να αντικαθίσταται από ένορκη βεβαίωση ή, στα κράτη - μέλη ή στις χώρες όπου δεν προβλέπεται ένορκη βεβαίωση, από υπεύθυνη δήλωση του ενδιαφερομένου ενώπιον αρμόδιας δικαστικής ή διοικητικής αρχής, συμβολαιογράφου ή αρμόδιου επαγγελματικού ή εμπορικού οργανισμού του κράτους μέλους ή της χώρας καταγωγής ή της χώρας όπου είναι εγκατεστημένος ο οικονομικός φορέας. Στην περίπτωση αυτή οι αρμόδιες δημόσιες αρχές παρέχουν επίσημη δήλωση στην οποία αναφέρεται ότι δεν εκδίδονται τα έγγραφα ή τα πιστοποιητικά της παρούσας παραγράφου ή ότι τα έγγραφα ή τα πιστοποιητικά αυτά δεν καλύπτουν όλες τις περιπτώσεις που αναφέρονται στα υπό 1 και 2 και 4 (β) του άρθρου 22 Α της παρούσας.

Οι επίσημες δηλώσεις καθίστανται διαθέσιμες μέσω του επιγραμμικού αποθετηρίου πιστοποιητικών (e-Certis)¹⁰⁹ του άρθρου 81 του ν. 4412/2016.

Αν διαπιστωθεί με οποιονδήποτε τρόπο ότι, στην εν λόγω χώρα εκδίδονται τα υπόψη πιστοποιητικά, η προσφορά του διαγωνιζόμενου απορρίπτεται.

(ε) Για τις λοιπές περιπτώσεις της **παραγράφου Α.4 του άρθρου 22**¹¹⁰, υποβάλλεται υπεύθυνη δήλωση του προσφέροντος ότι δεν συντρέχουν στο πρόσωπό του οι οριζόμενοι λόγιο αποκλεισμού¹¹¹.

Ειδικά για την **περίπτωση θ της παραγράφου Α.4 του άρθρου 22**¹¹², για τις εργοληπτικές επιχειρήσεις που είναι εγγεγραμμένες στο Μ.Ε.ΕΠ. υποβάλλονται πιστοποιητικά χορηγούμενα από τα αρμόδια επιμελητήρια και φορείς (ΤΕΕ, ΓΕΩΤΕΕ, ΕΕΤΕΜ) από τα οποία αποδεικνύεται ότι τα πρόσωπα με βεβαίωση του Μ.Ε.Κ. που στελεχώνουν την εργοληπτική επιχείρηση, δεν έχουν διαπράξει σοβαρό επαγγελματικό παράπτωμα.

(στ) Δικαιολογητικά της παρ. Α.5 του Άρθρου 22¹¹³

Για την απόδειξη της μη συνδρομής του λόγου αποκλεισμού της παραγράφου Α.5 του άρθρου 22 υποβάλλονται, εφόσον ο προσωρινός ανάδοχος είναι ανώνυμη εταιρία:

Δικαιολογητικά ονομαστικοποίησης μετοχών: [Εξαιρούνται της υποχρέωσης αυτής οι εταιρείες που είναι εισηγμένες στο Χρηματιστήριο της χώρας εγκατάστασής τους και υποβάλλουν περί τούτου υπεύθυνη δήλωση του νόμιμου εκπροσώπου τους].

- Πιστοποιητικό αρμόδιας αρχής του κράτους της έδρας, από το οποίο να προκύπτει ότι οι μετοχές είναι ονομαστικές που να έχει εκδοθεί έως τριάντα (30) εργάσιμες ημέρες πριν από την υποβολή του.¹¹⁴

- Αναλυτική κατάσταση με τα στοιχεία των μετόχων της εταιρείας και τον αριθμό των μετοχών κάθε μετόχου (μετοχολόγιο), όπως τα στοιχεία αυτά είναι καταχωρημένα στο βιβλίο μετόχων της εταιρείας, το

πολύ τριάντα εργάσιμες ημέρες πριν από την ημέρα υποβολής της προσφοράς.

Ειδικότερα:

α) Οι επιχειρήσεις που είναι εγγεγραμμένες στο Μ.Ε.ΕΠ., προσκομίζουν μόνο την αναλυτική κατάσταση με τα στοιχεία των μετόχων της εταιρείας και τον αριθμό των μετοχών κάθε μετόχου (μετοχολόγιο), όπως τα στοιχεία αυτά είναι καταχωρημένα στο βιβλίο μετόχων της εταιρείας, το πολύ τριάντα (30) εργάσιμες ημέρες πριν από την ημέρα υποβολής της προσφοράς καθώς η απαίτηση για την υποβολή του πιστοποιητικού από το οποίο να προκύπτει ότι οι μετοχές είναι ονομαστικές, καλύπτεται σύμφωνα με τα οριζόμενα στο άρθρο 23.9 της παρούσας.

β) Οι αλλοδαπές ανώνυμες εταιρίες, εφόσον έχουν κατά το δίκαιο της έδρας τους ονομαστικές μετοχές, προσκομίζουν :

αα) Πιστοποιητικό αρμόδιας αρχής του κράτους της έδρας, από το οποίο να προκύπτει ότι οι μετοχές είναι ονομαστικές,

ββ) Αναλυτική κατάσταση μετόχων, με αριθμό των μετοχών του κάθε μετόχου, όπως τα στοιχεία αυτά είναι καταχωρημένα στο βιβλίο μετόχων της εταιρείας με ημερομηνία το πολύ 30 εργάσιμες ημέρες πριν την υποβολή της προσφοράς.

γγ) Κάθε άλλο στοιχείο από το οποίο να προκύπτει η ονομαστικοποίηση μέχρι φυσικού προσώπου των μετόχων, που έχει συντελεστεί τις τελευταίες 30 (τριάντα) εργάσιμες ημέρες πριν την υποβολή της προσφοράς.

γ) Οι αλλοδαπές επιχειρήσεις, που δεν έχουν κατά το δίκαιο της χώρας στην οποία έχουν την έδρα τους ονομαστικές μετοχές, υποβάλλουν :

αα) Βεβαίωση περί μη υποχρέωσης ονομαστικοποίησης των μετοχών από αρμόδια αρχή, εφόσον υπάρχει σχετική πρόβλεψη, διαφορετικά προσκομίζεται υπεύθυνη δήλωση του διαγωνιζόμενου.

ββ) Έγκυρη και ενημερωμένη κατάσταση μετόχων που κατέχουν τουλάχιστον 1% των μετοχών.

γγ) Αν δεν τηρείται τέτοια κατάσταση, προσκομίζεται σχετική κατάσταση μετόχων (με 1%), σύμφωνα με την τελευταία Γενική Συνέλευση, αν οι μέτοχοι αυτοί είναι γνωστοί στην εταιρεία.

δδ) Αν δεν προσκομισθεί κατάσταση κατά τα ανωτέρω, η εταιρεία αιτιολογεί τους λόγους που οι μέτοχοι αυτοί δεν της είναι γνωστοί. Η αναθέτουσα αρχή δεν υπεισέρχεται στην κρίση της ως άνω αιτιολογίας. Δύναται ωστόσο να αποδείξει τη δυνατότητα υποβολής της κατάστασης μετόχων και μόνο στην περίπτωση αυτή η εταιρεία αποκλείεται από την παρούσα διαδικασία.

Περαιτέρω, πριν την υπογραφή της σύμβασης υποβάλλεται η υπεύθυνη δήλωση της κοινής απόφασης των Υπουργών Ανάπτυξης και Επικρατείας 20977/23-8-2007 (Β' 1673) «Δικαιολογητικά για την τήρηση των μητρώων του ν. 3310/2005 όπως τροποποιήθηκε με το ν. 3414/2005».

(δ) Για την περίπτωση του άρθρου 22.Α.9. της παρούσας διακήρυξης, υπεύθυνη δήλωση του προσφέροντος ότι δεν έχει εκδοθεί σε βάρος του απόφαση αποκλεισμού, σύμφωνα με το άρθρο 74 του ν. 4412/2016.

23.4. Δικαιολογητικά απόδειξης καταλληλότητας για την άσκηση της επαγγελματικής δραστηριότητας του άρθρου 22.Β

(α) Όσον αφορά την καταλληλότητα για την άσκηση της επαγγελματικής δραστηριότητας, οι προσφέροντες που είναι εγκατεστημένοι στην Ελλάδα υποβάλλουν βεβαίωση εγγραφής στο Μ.Ε.ΕΠ^{115 116} ή στο ΜΗ.Ε.Ε.Δ.Ε. στην κατηγορία «ΟΙΚΟΔΟΜΙΚΑ» Α2 τάξη και άνω, στην

κατηγορία «**ΗΛΕΚΤΟΜΗΧΑΝΟΛΟΓΙΚΑ**» **Α1τάξη και άνω** και στην κατηγορία «**ΠΡΑΣΙΝΟΥ**» **Α1τάξη και άνω** .

(β) Οι προσφέροντες που είναι εγκατεστημένοι σε λοιπά κράτη μέλη της Ευρωπαϊκής Ένωσης προσκομίζουν τις δηλώσεις και πιστοποιητικά που περιγράφονται στο Παράρτημα XI του Προσαρτήματος Α του ν. 4412/2016.

(γ) Οι προσφέροντες που είναι εγκατεστημένοι σε κράτος μέλος του Ευρωπαϊκού Οικονομικού Χώρου (Ε.Ο.Χ) ή σε τρίτες χώρες που έχουν υπογράψει και κυρώσει τη ΣΔΣ, στο βαθμό που η υπό ανάθεση δημόσια σύμβαση καλύπτεται από τα Παραρτήματα 1, 2, 4 και 5 και τις γενικές σημειώσεις του σχετικού με την Ένωση Προσαρτήματος Ι της ως άνω Συμφωνίας, ή σε τρίτες χώρες που δεν εμπίπτουν στην προηγούμενη περίπτωση και έχουν συνάψει διμερείς ή πολυμερείς συμφωνίες με την Ένωση σε θέματα διαδικασιών ανάθεσης δημοσίων συμβάσεων, προσκομίζουν πιστοποιητικό αντίστοιχου επαγγελματικού ή εμπορικού μητρώου. Στην περίπτωση που χώρα δεν τηρεί τέτοιο μητρώο, το έγγραφο ή το πιστοποιητικό μπορεί να αντικαθίσταται από ένορκη βεβαίωση ή, στα κράτη - μέλη ή στις χώρες όπου δεν προβλέπεται ένορκη βεβαίωση, από υπεύθυνη δήλωση του ενδιαφερομένου ενώπιον αρμόδιας δικαστικής ή διοικητικής αρχής, συμβολαιογράφου ή αρμόδιου επαγγελματικού ή εμπορικού οργανισμού της χώρας καταγωγής ή της χώρας όπου είναι εγκατεστημένος ο οικονομικός φορέας ότι δεν τηρείται τέτοιο μητρώο και ότι ασκεί τη δραστηριότητα του άρθρου 21 της παρούσας.

Τα ως άνω δικαιολογητικά υπό α), β) και γ) γίνονται αποδεκτά, εφόσον έχουν εκδοθεί έως τριάντα (30) εργάσιμες ημέρες πριν από την υποβολή τους, εκτός αν σύμφωνα με τις ειδικότερες διατάξεις αυτών φέρουν συγκεκριμένο χρόνο ισχύος¹¹⁷

23.5. Δικαιολογητικά Οικονομικής και Χρηματοοικονομικής Επάρκειας του άρθρου 22.Γ

Η οικονομική και χρηματοοικονομική επάρκεια των οικονομικών φορέων αποδεικνύεται: (α) για τις εγγεγραμμένες εργοληπτικές επιχειρήσεις στο Μ.Ε.ΕΠ ή στο ΜΗ.Ε.Ε.Δ.Ε.:

- είτε από τη βεβαίωση εγγραφής στο Μ.Ε.Ε.Π ή στο ΜΗ.Ε.Ε.Δ.Ε. η οποία αποτελεί τεκμήριο των πληροφοριών που περιέχει
- είτε, στην περίπτωση που οι απαιτήσεις του άρθρου 22.Γ δεν καλύπτονται από τη βεβαίωση εγγραφής, με την υποβολή ενός ή περισσότερων από τα αποδεικτικά μέσα που προβλέπονται στο Μέρος Ι του Παραρτήματος XII (Αποδεικτικά μέσα για τα κριτήρια επιλογής) του Προσαρτήματος Α του ν. 4412/2016.¹¹⁸

Σε κάθε περίπτωση, η βεβαίωση εγγραφής μπορεί να υποβάλλεται για την απόδειξη μόνο ορισμένων απαιτήσεων οικονομικής και χρηματοοικονομικής επάρκειας του άρθρου 22.Γ, ενώ για την απόδειξη των λοιπών απαιτήσεων μπορούν να προσκομίζονται ένα ή περισσότερα από τα αποδεικτικά μέσα που προβλέπονται στο Μέρος Ι του Παραρτήματος XII του ν. 4412/2016 , ανάλογα με την τιθέμενη στο άρθρο 22.Γ απαίτηση.

Ειδικά, για την απόδειξη της απαίτησης της μη υπέρβασης των ανώτατων επιτρεπτών ορίων ανεκτέλεστου υπολοίπου εργολαβικών συμβάσεων:

- με την υποβολή ενημερότητας πτυχίου εν ισχύειή
- με την υποβολή υπεύθυνης δήλωσης του προσωρινού αναδόχου, συνοδευόμενης από πίνακα όλων των υπό εκτέλεση έργων (είτε ως μεμονωμένος ανάδοχος είτε στο πλαίσιο κοινοπραξίας ή υπεργολαβίας) και αναφορά για το ανεκτέλεστο υπόλοιπο ανά έργο και το συνολικό ανεκτέλεστο, για τις εργοληπτικές επιχειρήσεις που δεν διαθέτουν ενημερότητα πτυχίου κατά τις κείμενες διατάξεις.

(β) Οι αλλοδαποί οικονομικοί φορείς που είναι εγγεγραμμένοι σε **επίσημους καταλόγους** ή διαθέτουν πιστοποιητικό από οργανισμούς πιστοποίησης που συμμορφώνονται με τα ευρωπαϊκά πρότυπα πιστοποίησης, κατά την έννοια του Παραρτήματος VII του Προσαρτήματος Α' του ν. 4412/2016, μπορούν να προσκομίζουν στις αναθέτουσες αρχές πιστοποιητικό εγγραφής, εκδιδόμενο από την αρμόδια αρχή ή το πιστοποιητικό που εκδίδεται από τον αρμόδιο οργανισμό πιστοποίησης, κατά τα οριζόμενα στο άρθρο 83 ν. 4412/2016 και στην παράγραφο 9 του παρόντος άρθρου.

(γ) Οι αλλοδαποί οικονομικοί φορείς που δεν είναι εγγεγραμμένοι σε επίσημους καταλόγους ή διαθέτουν πιστοποιητικό από οργανισμούς πιστοποίησης κατά τα ανωτέρω, υποβάλλουν ως δικαιολογητικά ένα ή περισσότερα από τα αποδεικτικά μέσα που προβλέπονται στο Μέρος I του Παραρτήματος XII του ν. 4412/2016 και πιο συγκεκριμένα:

- (i) οικονομικές καταστάσεις ή αποσπάσματα οικονομικών καταστάσεων (στην περίπτωση που η δημοσίευση των οικονομικών καταστάσεων απαιτείται από τη νομοθεσία της χώρας όπου είναι εγκατεστημένος ο οικονομικός φορέας)
- (ii) δήλωση περί του ολικού ύψους του κύκλου εργασιών στον τομέα των «**ΟΙΚΟΔΟΜΙΚΩΝ ΕΡΓΩΝ**», «**ΗΛΕΚΤΡΟΜΗΧΑΝΟΛΟΓΙΚΩΝ ΕΡΓΩΝ**» και «**ΕΡΓΩΝ ΠΡΑΣΙΝΟΥ**» για τις τρεις τελευταίες οικονομικές χρήσεις.

23.6. Δικαιολογητικά Τεχνικής και Επαγγελματικής Ικανότητας του άρθρου 22.Δ Η τεχνική

και επαγγελματική ικανότητα των οικονομικών φορέων αποδεικνύεται:

(α) για τις εγγεγραμμένες εργοληπτικές επιχειρήσεις στο Μ.Ε.Ε.Π. ή στο ΜΗ.Ε.Ε.Δ.Ε.:

- είτε από τη βεβαίωση εγγραφής στο Μ.Ε.Ε.Π ή στο ΜΗ.Ε.Ε.Δ.Ε.: η οποία αποτελεί τεκμήριο των πληροφοριών που περιέχει
- είτε, στην περίπτωση που οι απαιτήσεις του άρθρου 22.Δ δεν καλύπτονται από τη βεβαίωση εγγραφής, με την υποβολή ενός ή περισσότερων από τα αποδεικτικά μέσα που προβλέπονται στο Μέρος II του Παραρτήματος XII (Αποδεικτικά μέσα για τα κριτήρια επιλογής) του Προσαρτήματος Α του ν. 4412/2016 119 ανάλογα με την τιθέμενη στο άρθρο 22.Δ απαίτηση.

Σε κάθε περίπτωση, η βεβαίωση εγγραφής μπορεί να υποβάλλεται για την απόδειξη μόνο ορισμένων απαιτήσεων τεχνικής και επαγγελματικής ικανότητας του άρθρου 22.Δ, ενώ για την απόδειξη των λοιπών απαιτήσεων μπορούν να προσκομίζονται ένα ή περισσότερα από τα αποδεικτικά μέσα που προβλέπονται στο Μέρος II του Παραρτήματος XII του ν. 4412/2016.

(β) Οι αλλοδαποί οικονομικοί φορείς που είναι εγγεγραμμένοι σε **επίσημους καταλόγους** ή διαθέτουν πιστοποιητικό από οργανισμούς πιστοποίησης που συμμορφώνονται με τα ευρωπαϊκά πρότυπα πιστοποίησης, κατά την έννοια του Παραρτήματος VII του Προσαρτήματος Α' του ν. 4412/2016, μπορούν να προσκομίζουν στις αναθέτουσες αρχές

πιστοποιητικό εγγραφής εκδιδόμενο από την αρμόδια αρχή ή το πιστοποιητικό που εκδίδεται από τον αρμόδιο οργανισμό πιστοποίησης, κατά τα οριζόμενα στο άρθρο 83 ν. 4412/2016 και στην παράγραφο 9 του παρόντος άρθρου.

(γ) Οι αλλοδαποί οικονομικοί φορείς που δεν είναι εγγεγραμμένοι σε επίσημους καταλόγους ή διαθέτουν πιστοποιητικό από οργανισμούς πιστοποίησης κατά τα ανωτέρω, υποβάλλουν ως δικαιολογητικά ένα ή περισσότερα από τα αποδεικτικά μέσα που προβλέπονται στο Μέρος ΙΙ του Παραρτήματος ΧΙΙ του ν. 4412/2016 και πιο συγκεκριμένα:

(i) κατάλογο των εργασιών συναφούς αντικειμένου που εκτελέστηκαν την τελευταία πενταετία, κατά μέγιστο όριο, συνοδευόμενος από πιστοποιητικά ορθήςεκτέλεσης.

(ii) αναφορά του τεχνικού προσωπικού, είτε ανήκουν απευθείας στην επιχείρηση του οικονομικού φορέα είτε όχι, ιδίως των υπευθύνων για τον έλεγχο της ποιότητας και εκείνων που θα έχει στη διάθεση του ο εργολήπτης για την εκτέλεση του έργου.

23.7. Δικαιολογητικά για πρότυπα διασφάλισης ποιότητας και πρότυπα περιβαλλοντικής διαχείρισης του άρθρου 22.Ε¹²⁰

- Πιστοποιητικό FIFARECOMMENDED 1 STARS
- Πιστοποιητικό για το σύστημα διαχείρισης ποιότητας της εργασίας τοποθέτησης αθλητικών δαπέδων κατά το πρότυπο ΕΛΟΤ EN ISO 9001: 2005
- Πιστοποιητικό κατά DIN 51960 testfire
- Πιστοποιητικό για το σύστημα διαχείρισης ποιότητας της εργασίας τεχνικών έργων πρασίνου κατά το πρότυπο ΕΛΟΤ EN ISO 9001: 2015
- Πιστοποιητικό για το σύστημα διαχείρισης υγείας και ασφάλειας της εργασίας τεχνικών έργων πρασίνου κατά το πρότυπο ΕΛΟΤ 1801: 2008/ OHSAS 18001 : 2017
- Πιστοποιητικό για το σύστημα περιβαλλοντικής διαχείρισης της εργασίας τεχνικών έργων πρασίνου κατά το πρότυπο ΕΛΟΤ EN ISO 14001 : 2015

23.8. Σχετικά με τον έλεγχο νομιμοποίησης του προσωρινού αναδόχου:

Σε περίπτωση νομικού προσώπου, υποβάλλονται ηλεκτρονικά, στον φάκελο “Δικαιολογητικά Προσωρινού Αναδόχου, τα νομιμοποιητικά έγγραφα από τα οποία προκύπτει η εξουσία υπογραφής του νομίμου εκπροσώπου και τα οποία πρέπει να έχουν εκδοθεί έως τριάντα (30) εργάσιμες ημέρες πριν από την υποβολή τους ¹²¹, εκτός αν σύμφωνα με τις ειδικότερες διατάξεις αυτών φέρουν συγκεκριμένο χρόνο ισχύος.

Εάν ο προσφέρων είναι Α.Ε και Ε.Π.Ε :

1. ΦΕΚσύστασης,
2. Αντίγραφο του ισχύοντος καταστατικού με το ΦΕΚ στο οποίο έχουν δημοσιευτεί όλες οι μέχρι σήμερα τροποποιήσεις αυτού ή επικυρωμένο αντίγραφο κωδικοποιημένου καταστατικού (εφόσον υπάρχει)
3. ΦΕΚ στο οποίο έχει δημοσιευτεί το πρακτικό ΔΣ εκπροσώπησης του νομικού προσώπου,
4. Πρακτικό Δ.Σ περί έγκρισης συμμετοχής στο διαγωνισμό, στο οποίο μπορεί να περιέχεται και εξουσιοδότηση (εφόσον αυτό προβλέπεται από το καταστατικό του υποψηφίου αναδόχου) για υπογραφή και υποβολή προσφοράς σε περίπτωση που δεν υπογράφει ο ίδιος ο νόμιμος εκπρόσωπος του φορέα την προσφορά και τα λοιπά απαιτούμενα έγγραφα του διαγωνισμού και

ορίζεται συγκεκριμένοάτομο,

5. Πιστοποιητικό αρμόδιας δικαστικής ή διοικητικής αρχής περί τροποποιήσεων του καταστατικού / μη λύσης της εταιρείας.

Εάν ο προσφέρων είναι Ο.Ε, Ε.Ε , ΙΚΕ:

1. Αντίγραφο του καταστατικού, με όλα τα μέχρι σήμερα τροποποιητικά, ή φωτοαντίγραφο επικυρωμένου, από δικηγόρο, κωδικοποιημένου καταστατικού, εφόσον υπάρχει.

2. Πιστοποιητικά αρμόδιας δικαστικής ή διοικητικής αρχής περί των τροποποιήσεων του καταστατικού.

Σε περίπτωση εγκατάστασης τους στην αλλοδαπή, τα δικαιολογητικά σύστασής τους εκδίδονται με βάση την ισχύουσα νομοθεσία της χώρας που είναι εγκατεστημένα, από την οποία και εκδίδεται το σχετικό πιστοποιητικό.

23.9. Επίσημοι κατάλογοι εγκεκριμένων οικονομικών φορέων

23.10.

(α) Οι οικονομικοί φορείς που είναι εγγεγραμμένοι σε επίσημους καταλόγους ή διαθέτουν πιστοποίηση από οργανισμούς πιστοποίησης που συμμορφώνονται με τα ευρωπαϊκά πρότυπα πιστοποίησης, κατά την έννοια του Παραρτήματος VII του Προσαρτήματος Α του ν. 4412/2016, μπορούν να υποβάλλουν στις αναθέτουσες αρχές πιστοποιητικό εγγραφής εκδιδόμενο από την αρμόδια αρχή ή το πιστοποιητικό που εκδίδεται από τον αρμόδιο οργανισμό πιστοποίησης. Στα πιστοποιητικά αυτά αναφέρονται τα δικαιολογητικά βάσει των οποίων έγινε η εγγραφή των εν λόγω οικονομικών φορέων στον επίσημο κατάλογο ή η πιστοποίηση και η κατάταξη στον εν λόγω κατάλογο.

Η πιστοποιούμενη εγγραφή στους επίσημους καταλόγους από τους αρμόδιους οργανισμούς ή το πιστοποιητικό, που εκδίδεται από τον οργανισμό πιστοποίησης, συνιστά τεκμήριο καταλληλότητας όσον αφορά τις απαιτήσεις ποιοτικής επιλογής, τις οποίες καλύπτει ο επίσημος κατάλογος ή το πιστοποιητικό.

Οι οικονομικοί φορείς που είναι εγγεγραμμένοι σε επίσημους καταλόγους απαλλάσσονται από την υποχρέωση υποβολής των δικαιολογητικών που αναφέρονται στο πιστοποιητικό εγγραφής τους.

(β) Οι οικονομικοί φορείς που είναι εγγεγραμμένοι στο Μ.Ε.ΕΠ. εφόσον υποβάλλουν «Ενημερότητα Πτυχίου» εν ισχύ, απαλλάσσονται από την υποχρέωση υποβολής των δικαιολογητικών¹²²:

απόσπασμα ποινικού μητρώου του άρθρου 23.3.(α) της παρούσας για τον Πρόεδρο και Διευθύνοντα Σύμβουλο εργοληπτικής επιχείρησης.

Για τα λοιπά μέλη του Δ.Σ της εταιρείας, θα πρέπει να υποβληθεί αυτοτελώς απόσπασμα ποινικού μητρώου, καθόσον τα πρόσωπα αυτά δεν καλύπτονται από την Ενημερότητα Πτυχίου.

- φορολογική και ασφαλιστική ενημερότητα του άρθρου 23.3.(β) της παρούσας.¹²³

- τα πιστοποιητικά από το αρμόδιο Πρωτοδικείο και το ΓΕΜΗ του άρθρου 23.3.(γ) της παρούσας υπό την προϋπόθεση όμως ότι καλύπτονται πλήρως (όλες οι προβλεπόμενες περιπτώσεις) από την Ενημερότητα Πτυχίου.

- το πιστοποιητικό από το αρμόδιο επιμελητήριο όσον αφορά το λόγο αποκλεισμού του άρθρου 22. Α.4.(θ).¹²⁴

- το πιστοποιητικό της αρμόδιας αρχής για την ονομαστικοποίηση των μετοχών του άρθρου 23.3. (στ).

- τα αποδεικτικά έγγραφα νομιμοποίησης της εργοληπτικής επιχείρησης.

Σε περίπτωση που κάποιο από τα ανωτέρω δικαιολογητικά έχει λήξει, προσκομίζεται το σχετικό δικαιολογητικό εν ισχύ. Εφόσον στην Ενημερότητα Πτυχίου δεν αναφέρεται ρητά ότι τα στελέχη του πτυχίου του προσφέροντα είναι ασφαλιστικώς ενήμερα στο ΕΤΑΑ- ΤΣΜΕΔΕ, ο προσφέρων προσκομίζει επιπλέον της Ενημερότητας Πτυχίου, ασφαλιστική ενημερότητα για τα στελέχη αυτά.

23.11. Δικαιολογητικά για την απόδειξη της στήριξης σε ικανότητες άλλων φορέων (δάνειας εμπειρίας) του άρθρου 22.ΣΤ

Στην περίπτωση που οικονομικός φορέας επιθυμεί να στηριχθεί στις ικανότητες άλλων φορέων, η απόδειξη ότι θα έχει στη διάθεσή του τους αναγκαίους πόρους, γίνεται με την υποβολή σχετικού συμφωνητικού των φορέων αυτών για τον σκοπό αυτό.

Άρθρο 24 : Περιεχόμενο Φακέλου Προσφοράς

24.1 Η προσφορά των διαγωνιζομένων περιλαμβάνει τους ακόλουθους ηλεκτρονικούς υποφακέλους:

(α) υποφάκελο με την ένδειξη «Δικαιολογητικά Συμμετοχής» (β) υποφάκελο με την ένδειξη «Οικονομική Προσφορά» σύμφωνα με τα κατωτέρω:

24.2 Ο ηλεκτρονικός υποφάκελος «Δικαιολογητικά Συμμετοχής» πρέπει, επί ποινή αποκλεισμού, να περιέχει¹²⁵ τα ακόλουθα:

- α) το Τυποποιημένο Έντυπο Υπεύθυνης Δήλωσης (ΤΕΥΔ)
- β) την εγγύηση συμμετοχής, του άρθρου 15 της παρούσας.

24.3 Ο ηλεκτρονικός υποφάκελος «Οικονομική Προσφορά» περιέχει το ψηφιακά υπογεγραμμένο αρχείο pdf, το οποίο παράγεται από το υποσύστημα, αφού συμπληρωθούν καταλλήλως οι σχετικές φόρμες.

24.4 Στην περίπτωση που με την προσφορά υποβάλλονται ιδιωτικά έγγραφα, αυτά γίνονται αποδεκτά είτε κατά τα προβλεπόμενα στις διατάξεις του Ν. 4250/2014 (Α' 94) είτε και σε απλή φωτοτυπία, εφόσον συνυποβάλλεται υπεύθυνη δήλωση, στην οποία βεβαιώνεται η ακρίβειά τους και η οποία φέρει υπογραφή μετά την έναρξη της διαδικασίας σύναψης σύμβασης (ήτοι μετά την ημερομηνία ανάρτησης της προκήρυξης της σύμβασης στο Κ.Η.Μ.Δ.Η.Σ.)¹²⁶

ΚΕΦΑΛΑΙΟ Δ΄**Άρθρο 25: Υπεργολαβία**

25.1. Ο προσφέρων οικονομικός φορέας αναφέρει στην προσφορά του το τμήμα της σύμβασης που προτίθεται να αναθέσει υπό μορφή υπεργολαβίας σε τρίτους, καθώς και τους υπεργολάβους που προτείνει.

25.2. Η τήρηση των υποχρεώσεων της παρ. 2 του άρθρου 18 του ν 4412/2016 από υπεργολάβους δεν αίρει την ευθύνη του κυρίου αναδόχου.

25.3. Δεν προβλέπεται η απευθείας πληρωμή του υπεργολάβου από τον Δήμο.¹²⁷

25.4 Η αναθέτουσα αρχή:

α) επαληθεύει υποχρεωτικά τη συνδρομή των λόγων αποκλεισμού του άρθρου 22 Α της παρούσας για τους υπεργολάβους και ότι διαθέτουν τα αντίστοιχα προσόντα για την εκτέλεση του έργου που αναλαμβάνουν¹²⁸ σύμφωνα με το άρθρο 165 του ν. 4412/2016, με το Τυποποιημένο Έντυπο Υπεύθυνης Δήλωσης (ΤΕΥΔ).

β) απαιτεί υποχρεωτικά από τον οικονομικό φορέα να αντικαταστήσει έναν υπεργολάβο, όταν από την ως άνω επαλήθευση προκύπτει ότι συντρέχουν λόγοι αποκλεισμού του και ότι δεν καλύπτει τα αντίστοιχα προσόντα για την εκτέλεση του έργου που αναλαμβάνει σύμφωνα με το άρθρο 165 του ν. 4412/2016.

Άρθρο 26 : Διάφορες ρυθμίσεις

26.1 Η έγκριση κατασκευής του δημοπρατούμενου έργου, αποφασίστηκε με την αριθμ. **151/2020** Απόφαση Δημοτικού Συμβουλίου του Δήμου Ωραιοκάστρου.

26.2 Ο Κύριος του Έργου μπορεί να εγκαταστήσει για το έργο αυτό Τεχνικό Σύμβουλο. Ο Ανάδοχος του έργου, έχει την υποχρέωση να διευκολύνει τις δραστηριότητες του Τεχνικού Συμβούλου, που πηγάζονται από τη συμβατική σχέση της Υπηρεσίας με αυτόν.

26.3......¹²⁹

Ωραιόκαστρο 22/02/2021

ΣΥΝΤΑΧΘΗΚΕ

ΚΑΝΕΛΛΟΠΟΥΛΟΣ ΚΩΝ.ΝΟΣ
ΠΟΛΙΤΙΚΟΣ ΜΗΧ/ΚΟΣ

ΕΛΕΧΘΗΚΕ

Ο ΠΡΟΪΣΤΑΜΕΝΟΣ
Τ.Τ.Ε.

ΜΕΝΤΖΙΝΗΣ ΔΗΜΗΤΡΗΣ
ΠΟΛΙΤΙΚΟΣ ΜΗΧ/ΚΟΣ Τ.Ε.Λ' ΒΑΘΜΟ

ΘΕΩΡΗΘΗΚΕ

Η ΠΡΟΪΣΤΑΜΕΝΗ Δ.Τ.Υ. & Π.

ΤΟΛΙΑ ΕΛΕΝΗ
ΤΟΠΟΓΡΑΦΟΣ ΜΗΧ/ΚΟΣ Α'
ΒΑΘΜΟ

ΕΓΚΡΙΘΗΚΕ

Με την αριθμό πρωτ./2021 απόφαση της Οικονομικής Επιτροπής του Δήμου Ωραιοκάστρου

- ¹ Για την έννοια των “κάτω των ορίων” δημοσίων συμβάσεων , πρβ. άρθρο 2 παρ. 1 περ. 29 του ν. 4412/2016.
- ² Συμπληρώνονται τα στοιχεία της αναθέτουσας αρχής. Επισημαίνεται ότι οι αναθέτοντες φορείς δύνανται να χρησιμοποιούν το παρόν τεύχος διακήρυξης για τις συμβάσεις που αναθέτουν σύμφωνα με τις διατάξεις του Βιβλίου ΙΙ του ν. 4412/2016.
- ³ Αναγράφεται ο κωδικός ταυτοποίησης της διατιθέμενης πίστωσης (π.χ. κωδικός ενάρθρου έργου στο ΠΔΕ ή κωδικός πίστωσης του τακτικού προϋπολογισμού του φορέα υλοποίησης). Σε περίπτωση συγχρηματοδοτούμενων έργων από πόρους της Ευρωπαϊκής Ένωσης, αναγράφεται και ο τίτλος του Επιχειρησιακού Προγράμματος του ΕΣΠΑ ή άλλου συγχρηματοδοτούμενου από πόρους ΕΕ προγράμματος στο πλαίσιο του οποίου είναι ενταγμένο το δημοπρατούμενο έργο.
- ⁴ Συμπληρώνεται η επωνυμία της αναθέτουσας αρχής.
- ⁵ Μέσω της λειτουργικότητας "Επικοινωνία" του υποσυστήματος
- ⁶ Πρβ. άρθρο 122 του ν. 4412/2016. Η προκήρυξη σύμβασης περιλαμβάνει κατ' ελάχιστον τις πληροφορίες που προβλέπονται στο Μέρος Γ' του Παραρτη' ματος V του Προσαρτη' ματος Α' του ν.4412/2016. Επισημαίνεται ότι, μέχρι την έκδοση τυποποιημένου εντύπου προκήρυξης σύμβασης για συμβάσεις κάτω των ορίων, οι αναθέτουσες αρχές, μπορούν να χρησιμοποιούν το αντίστοιχο τυποποιημένο έντυπο “Προκήρυξη Σύμβασης”, αντλώντας το από τη διαδρομή http://simap.ted.europa.eu/documents/10184/99166/EL_F02.pdf και διαμορφώνοντάς το αναλόγως.
- ⁷ Από από τις 2-5-2019, παρέχεται η νέα ηλεκτρονική υπηρεσία PromitheusESPDint (<https://espdint.eprocurement.gov.gr/>) που προσφέρει τη δυνατότητα ηλεκτρονικής σύνταξης και διαχείρισης του Τυποποιημένου Εντύπου Υπεύθυνης Δήλωσης (ΤΕΥΔ). Μπορείτε να δείτε τη σχετική ανακοίνωση στη Διαδικτυακή Πύλη του ΕΣΗΔΗΣ www.promitheus.gov.gr. Επισημαίνεται ότι η χρήση της ως άνω υπηρεσίας για τη σύνταξη του ΤΕΥΔ είναι προαιρετική για τις αναθέτουσες αρχές και τους οικονομικούς φορείς, καθώς εξακολουθούν να έχουν τη δυνατότητα να διαμορφώσουν το .doc αρχείο που είναι διαθέσιμο στην ιστοσελίδα της Αρχής στη διαδρομή [http://www.eaadhsy.gr/index.php/category-articles-gia-tous-foreis/233-egkrish-toy-typopoihmenoy-entypoy-ypeydyynhs-dhlwshs-teyd-gia-diadikasies-synapshs-dhmosias-symvashs-katw-twn-odhgiwn](http://www.eaadhsy.gr/index.php/category-articles-gia-tous-foreis/233-egkrish-toy-typopoihmenoy-entypoy-ypeydyynhs-dhlwshs-teyd-gia-diadikasies-synapshs-dhmosias-symvashs-katw-twn-orion-twn-odhgiwn)
- ⁸ Η περίπτωση ι) συμπληρώνεται και περιλαμβάνεται στη Διακήρυξη, εφόσον η αναθέτουσα αρχή προβλέπει υποδείγματα εγγράφων προς υποβολή από τους οικονομικούς φορείς, π.χ. εγγυητικών επιστολών.
- ⁹ Συμπληρώνονται τυχόν άλλα έγγραφα σύμβασης ή τεύχη που η αναθέτουσα αρχή κρίνει αναγκαία με σκοπό να περιγράψει ή να προσδιορίσει στοιχεία της σύμβασης ή της διαδικασίας σύναψης.
- ¹⁰ Όταν είναι αδύνατο να παρασχεθεί ελεύθερη, πλήρης, άμεση και δωρεάν ηλεκτρονική πρόσβαση σε ορισμένα έγγραφα της σύμβασης μπορεί να περιληφθεί στο παρόν άρθρο της διακήρυξης πρόβλεψη ότι τα σχετικά έγγραφα της σύμβασης θα διατεθούν με μέσα άλλα πλην των ηλεκτρονικών (όπως το ταχυδρομείο ή άλλο κατάλληλο μέσο ή συνδυασμός ταχυδρομικών ή άλλων καταλλήλων μέσων και ηλεκτρονικών μέσων). Στην περίπτωση αυτή προτείνεται η ακόλουθη διατύπωση: «Τα ακόλουθα έγγραφα της σύμβασης διατίθενται από οδός πληροφορίες τηλ.: Οι ενδιαφερόμενοι μπορούν ακόμα, να λάβουν γνώση των παρακάτω εγγράφων της σύμβασης στα γραφεία της αναθέτουσας αρχής κατά τις εργάσιμες ημέρες και ώρες.»

¹¹ Όταν δεν μπορεί να προσφερθεί ελεύθερη, πλήρης, άμεση και δωρεάν ηλεκτρονική πρόσβαση σε ορισμένα έγγραφα της σύμβασης, διότι η αναθέτουσα αρχή προτίθεται να εφαρμόσει την παρ. 2 του άρθρου 21 του ν. 4412/2016, αναφέρονται, στο παρόν άρθρο της διακήρυξης, τα μέτρα προστασίας του εμπιστευτικού χαρακτήρα των πληροφοριών, τα οποία απαιτούνται, και τον τρόπο με τον οποίο είναι δυνατή η πρόσβαση στα σχετικά έγγραφα. Ενδεικτικά, λ.χ., η αναθέτουσα αρχή θα μπορούσε να αναφέρει ότι: “Ο οικονομικός φορέας αναλαμβάνει την υποχρέωση να τηρήσει εμπιστευτικά και να μη γνωστοποιήσει σε τρίτους (συμπεριλαμβανομένων των εκπροσώπων του ελληνικού και διεθνούς Τύπου), χωρίς την προηγούμενη έγγραφη συγκατάθεση της Αναθέτουσας Αρχής, τα ανωτέρω έγγραφα ή πληροφορίες που προκύπτουν από αυτά. Οι οικονομικοί φορείς διασφαλίζουν την τήρηση των απαιτήσεων αυτών από τοπροσωπικό

τους, τους υπεργολάβους τους και κάθε άλλο τρίτο πρόσωπο που χρησιμοποιούν κατά την ανάθεση ή εκτέλεση της σύμβασης. Για τον σκοπό αυτό, κατά την παραλαβή των εγγράφων της σύμβασης, υποβάλλει υπεύθυνη δήλωση του ν. 1599/1986 με την οποία δηλώνει τα ανωτέρω”.

- ¹² Συμπληρώνεται από την Αναθέτουσα Αρχή με σαφήνεια συγκεκριμένη ημερομηνία (“εγκαίρως, ήτοι ως την...), προς αποφυγή οιασδήποτε σύγχυσης και αμφιβολίας.
- ¹³ Συμπληρώνεται η τέταρτη ημέρα πριν από τη λήξη της προθεσμίας του άρθρου 14 της παρούσας. Σε περίπτωση που η ημέρα αυτή είναι αργία, τίθεται η προηγούμενη αυτής εργάσιμη ημέρα. Πρβλ και άρθρο 11 της υπ' αριθμ. 117384/26-10-2017 Κ.Υ.Α. (3821 Β').
- ¹⁴ Πρβλ. άρθρο 12 παρ. 1.2.1.1. & 1.2.1.2 της υπ' αριθμ. 117384/26-10-2017 Κ.Υ.Α.
- ¹⁵ Σε περίπτωση εφαρμογής της διαδικασίας του άρθρου 95 παρ. 2 περ. Β υποπ. Αα του ν. 4412/2016 “Ελεύθερη συμπλήρωση τιμολογίου”, οι αναθέτουσες αρχές περιλαμβάνουν στην εν λόγω περίπτωση (στ) αναφορά για την υποβολή του σχετικού τιμολογίου.
- ¹⁶ Πρβ. άρθρο 92 παρ. 8 του ν. 4412/2016, όπως προστέθηκε με το άρθρο 43 παρ.8 υποπαρ. β. του ν. 4605/2019 και τροποποιήθηκε από το άρθρο 56 παρ. 4 του ν. 4609/2019.
- ¹⁷ Άρθρο 92 παρ. 7 του ν. 4412/2016, όπως προστέθηκε με το άρθρο 43 παρ. 8 περ. β' του ν. 4605/2019 και το άρθρο 56 παρ. 3 του ν. 4609/2019 (Α'67). Σημειώνεται ότι η προθεσμία των 10 ημερών που αναγράφεται στο παρόν σημείο αφορά μόνο τον χρόνο υπογραφής της ΥΔ και σε καμία περίπτωση δεν συνδέεται με την συνολική προθεσμία υποβολής των προσφορών με την έννοια ότι οι οικονομικοί φορείς έχουν τη δυνατότητα να υποβάλλουν την προσφορά τους οποτεδήποτε κατά την ως άνω προθεσμία.
- ¹⁸ Επισημαίνεται ότι, ως προς τις προθεσμίες για την ολοκλήρωση των ενεργειών της Επιτροπής Διενέργειας Διαγωνισμού ισχύουν τα οριζόμενα στο άρθρο 221Α του ν. 4412/2016, το οποίο προστέθηκε με το άρθρο 43 παρ. 28 του ν. 4605/19 και τροποποιήθηκε με το αρ. 56 παρ. 7 του ν. 4609/2019
- ¹⁹ Πρβ άρθρο 221Α παρ. 1 περ. β του ν. 4412/2016 όπως προστέθηκε με την παρ. 28 του άρθρου 43 του ν. 4605/2019 και τροποποιήθηκε με το αρ. 56 παρ. 7 του ν.4609/2019
- ²⁰ Επισημαίνεται ότι αν η αναθέτουσα αρχή θεωρήσει ότι προσφορές φαίνονται ασυνήθιστα χαμηλές, απαιτεί από τους οικονομικούς φορείς να εξηγήσουν την τιμή ή το κόστος που προτείνουν στην προσφορά τους, εντός αποκλειστικής προθεσμίας, κατά ανώτατο όριο δέκα ημερών από την κοινοποίηση της σχετικής πρόσκλησης. Στην περίπτωση αυτή εφαρμόζονται τα άρθρα 88 και 89 του ν.4412/2016.
- ²¹ Πρβλ. άρθρο 103 παρ. 1 εδ. α του ν. 4412/2016, όπως τροποποιήθηκε με το άρθρο 43 παρ. 12 περ. α του ν.4605/19.
- ²² Πρβλ. άρθρο 103 παρ. 1 του ν. 4412/2016, όπως τροποποιήθηκε με το άρθρο 107 περ. 19 του ν. 4497/2017 (Α 171).
- ²³ Πρβλ. άρθρο 103 παρ. 2 του ν. 4412/2016, όπως αντικαταστάθηκε με το άρθρο 43 παρ. 12 περ. β του ν. 4605/19.
- ²⁴ Με την επιφύλαξη των παρ. 7 και 8 του άρθρου 78 του ν. 4412/2016 (λήψη επανορθωτικών μέσων).
- ²⁵ Πρβλ. άρθρο 103 παρ. 6 του ν. 4412/2016, όπως τροποποιήθηκε με το άρθρο 43 παρ. 12 περ. γ του ν.4605/19.
- ²⁶ Πρβλ. άρθρο 105 παρ. 2 του ν. 4412/2016, όπως τροποποιήθηκε με το άρθρο 43 παρ. 13 περ. β του ν.4605/19.

- ²⁷ Πρβλ. άρθρο 105 παρ. 3 του ν. 4412/2016, όπως τροποποιήθηκε με το άρθρο 43 παρ. 13 περ. γ του ν.4605/19.
- ²⁸ Η απόφαση κατακύρωσης κοινοποιείται στον προσωρινό ανάδοχο: 1) στην περίπτωση υποβολής υπεύθυνης δήλωσης, μετά τον έλεγχο αυτής και τη διαπίστωση της ορθότητάς της από την Επιτροπή Διαγωνισμού κατά το άρθρο 4.2 ε' πρώτο εδάφιο, και 2) στην περίπτωση που δεν απαιτείται η υποβολή υπεύθυνης δήλωσης, μετά την ολοκλήρωση του ελέγχου των δικαιολογητικών του προσωρινού αναδόχου κατά τα οριζόμενα στο άρθρο 4.2 α' έως δ' της παρούσας και την άπρακτη πάροδο της προθεσμίας άσκησης προδικαστικής προσφυγής.
- ²⁹ Πρβλ. άρθρο 105 παρ. 5 του ν. 4412/2016, όπως τροποποιήθηκε με το άρθρο 43 παρ. 13 περ. δ του ν. 4605/19.

- ³⁰ Πρβλ. παρ. 7 του άρθρου 379 του ν. 4412/2016, όπως τροποποιήθηκε με το άρθρο 43 παρ. 4 του ν. 4487/2017 (Α' 116). Πρβ. και άρθρο 15 παρ. 1 της ΚΥΑ 117384/26-10-2017.
- ³¹ Πρβλ. άρθρο 361 του ν. 4412/2016.
- ³² Πρβ. άρθρο 364 παρ. 2 του ν. 4412/2016, όπως προστέθηκε με το άρθρο 43 παρ. 41 του ν. 4605/2019.
- ³³ Πρβλ. άρθρο 367 του ν. 4412/2016 και π.δ. 39/2017.
- ³⁴ Πρβ. άρθρο 365 παρ. 1 του ν. 4412/2016, όπως τροποποιήθηκε από το άρθρο 43 παρ. 42 του ν. 4605/2019.
- ³⁵ Πρβλ. άρθρο 372 παρ. 1 έως 3 του ν. 4412/2016.
- ³⁶ Πρβ. άρθρο 372 παρ. 4 του ν. 4412/2016, όπως τροποποιήθηκε από το άρθρο 43 παρ. 45 του ν. 4605/2019
- ³⁷ Πρβλ. άρθρο 80 παρ. 10 ν. 4412/2016, όπως τροποποιήθηκε με το άρθρο 107 περ. 14 του ν. 4497/2017 (Α 171).
- ³⁸ Τίθεται μόνο εφόσον πρόκειται για συγχρηματοδοτούμενο έργο από πόρους της Ευρωπαϊκής Ένωσης.
- ³⁹ Τίθεται μόνο εφόσον επιλεγεί η διενέργεια κλήρωσης για τη συγκρότηση συλλογικών οργάνων.
- ⁴⁰ Από 1-1-2017 τίθεται σε ισχύ το π.δ 80/2016 (Α' 145), το οποίο με το άρθρο 13 καταργεί το π.δ 113/2010.
- ⁴¹ Τίθεται μόνο όταν εκ του συμβατικού ποσού (1.000.000 ΕΥΡΩ χωρίς ΦΠΑ), προκύπτει υποχρέωση ονομαστικοποίησης των μετοχών των Α.Ε.
- ⁴² Νόμοι, ΠΔ και υπουργικές αποφάσεις που εκδίδονται μετά την έναρξη της διαδικασίας σύναψης της σύμβασης σύμφωνα με το άρθρο 120 του ν. 4412/2016, δεν αποτελούν μέρος του εφαρμοστέου θεσμικού πλαισίου της.
- ⁴³ Όταν πρόκειται για συγχρηματοδοτούμενο από την Ε.Ε. έργο, τούτο να αναγράφεται στη Διακήρυξη και ειδικότερα να αναγράφεται ο τίτλος της Πράξης και του Επιχειρησιακού Προγράμματος στο πλαίσιο του οποίου είναι ενταγμένο το δημοπρατούμενο έργο, καθώς και τα ποσοστά συγχρηματοδότησης της δαπάνης του έργου από εθνικούς και ενωσιακούς πόρους (με αναφορά στο διαρθρωτικό ταμείο). Επίσης, η σχετική συμπλήρωση ακολουθεί τη διακριτή ορολογία Συλλογικές Αποφάσεις (ΣΑ) έργων ή ΚΑΕ, ανάλογα την πηγή χρηματοδότησης (ΠΔΕ ή Τακτικός προϋπολογισμός). Για το ζήτημα της ανάληψης δαπανών δημοσίων επενδύσεων, βλ. και άρθρο 5 του π.δ.80/2016.
- ⁴⁴ Οι κρατήσεις προσαρμόζονται ανάλογα με τον φορέα εκτέλεσης του έργου.
- ⁴⁵ Πρβλ. άρθρο 4 παρ. 3 έβδομο εδάφιο του ν. 4013/2011, όπως αντικαταστάθηκε από το άρθρο 44 του ν. 4605/2019.
- ⁴⁶ Η/και η Επιτροπή Διαγωνισμού, κατά περίπτωση (πρβλ. άρθρο 13 παρ. 3 περ. γ' & δ της με. αρ. 117384/26-10-2017 Κ.Υ.Α.).
- ⁴⁷ Πρβλ. ομοίως προηγούμενη υποσημείωση.
- ⁴⁸ Σύμφωνα με το άρθρο 4 παρ. 4 του π.δ 80/2016 “Ανάληψη υποχρεώσεων από τους διατάκτες” (Α145): “Οι διακηρύξεις, οι αποφάσεις ανάθεσης και οι συμβάσεις που συνάπτονται για λογαριασμό των φορέων Γενικής Κυβέρνησης αναφέρουν απαραίτητα τον αριθμό και τη χρονολογία της απόφασης ανάληψης υποχρέωσης, τον αριθμό καταχώρισής της στα λογιστικά βιβλία του οικείου φορέα, καθώς και τον αριθμό της απόφασης έγκρισης της πολυετούς

ανάληψης σε περίπτωση που η δαπάνη εκτείνεται σε περισσότερα του ενός οικονομικά έτη". Επίσης, σύμφωνα με το άρθρο 12 παρ. 2 γ) του ίδιου π.δ : "Διακηρύξεις, όπου απαιτείται, και αποφάσεις ανάθεσης που εκδίδονται και συμβάσεις που συνάπτονται από φορείς της Γενικής Κυβέρνησης είναι άκυρες, εφόσον δεν έχει προηγηθεί αυτών η έκδοση της απόφασης ανάληψης υποχρέωσης του άρθρου 2, παρ. 2 του παρόντος. "Πρβλ. και άρθρο 5 του ως άνω διατάγματος "Ανάληψη δαπανών δημοσίων επενδύσεων".

⁴⁹ Σε περίπτωση που περιλαμβάνονται τυχόν δικαιώματα προαίρεσης, διαμορφώνεται αναλόγως η εκτιμώμενη αξία της σύμβασης (προϋπολογισμός δημοπράτησης) και το παρόν άρθρο (πρβ. άρθρα 6 παρ. 1 και 132 παρ. 1 περ. α' του ν. 4412/2016).

⁵⁰ Το ποσό των απρόβλεπτων δαπανών επαναυπολογίζεται κατά την υπογραφή της σύμβασης, ανάλογα με την προσφερθείσα έκπτωση, ώστε να διατηρείται η εν λόγω ποσοστιαία αναλογία του

15% επί της δαπάνης εργασιών με ΓΕ&ΟΕ, σύμφωνα με την παράγραφο 3 του άρθρου 156 ν. 4412/2016.

⁵¹ Πρβλ. άρθρο 6 παρ. 7 του ν. 4412/2016.

⁵² Η αναθέτουσα αρχή διαμορφώνει το παρόν σημείο της διακήρυξης, ανάλογα με το αν αποφασίσει να υποδιαιρέσει τη σύμβαση σε περισσότερα τμήματα/έργα ή όχι, ήτοι να τα αναθέσει ως ενιαίο σύνολο. Στην περίπτωση που επιλέξει να μην υποδιαιρέσει σε τμήματα, αναφέρει, στο παρόν σημείο της διακήρυξης, τους βασικούς λόγους της απόφασής της αυτής (πρβλ. άρθρο 59 του ν. 4412/2016).

⁵³ Όπως συμπληρώθηκε με το άρθρο 43 παρ. 21 του ν. 4605/2019

⁵⁴ Μπορεί η έναρξη της προθεσμίας να ορίζεται διαφορετικά, αν λόγου χάρη δεν προβλέπεται η άμεση έναρξη των εργασιών (άρθρο 147 παρ.2 ν.4412/2016).

⁵⁵ Με την επιφύλαξη της επόμενης υποσημείωσης.

⁵⁶ Οι αναθέτουσες αρχές μπορεί να επιτρέπουν την υποβολή εναλλακτικών προσφορών και στην περίπτωση αυτή προσαρμόζεται αντιστοίχως το 13.4. (πρβλ άρθρο 57 του ν. 4412/2016).

⁵⁷ Το ποσοστό της εγγύησης συμμετοχής δεν μπορεί να υπερβαίνει το 2% της εκτιμώμενης αξίας της σύμβασης, χωρίς το Φ.Π.Α., με ανάλογη στρογγυλοποίηση μη συνυπολογιζομένων των δικαιωμάτων προαίρεσης και παράτασης της σύμβασης (Πρβ άρθρο 72 παρ. 1 περ. α, όπως τροποποιήθηκε με την παρ. 5α του άρθρου 43 ν. 4605/2019 (Α'52).

⁵⁸ Πρβ. άρθρο 72 παρ. 1 του ν. 4412/2016, όπως τροποποιήθηκε με την περ. 4 του άρθρου 107 του ν. 4497/2017 (Α' 171) και την παρ. 5 περ. β, γ και δ του άρθρου 43 του ν. 4605/2019

⁵⁹ Εφόσον συντρέχει περίπτωση, κατά το άρθρο 149 του ν. 4412/2016, οπότε μνημονεύονται και οι απαραίτητες λεπτομέρειες.

⁶⁰ Συμπληρώνεται αν προβλέπεται ή όχι η χορήγηση προκαταβολής. Σύμφωνα με την παράγραφο 10 εδ. α του άρθρου 25 του ν. 3614/2007 (όπως προστέθηκε με την παρ. 3 του άρθρου 242 του ν. 4072/2012), στις περιπτώσεις συγχρηματοδοτούμενων δημόσιων έργων στις διακηρύξεις υποχρεωτικά περιλαμβάνεται δυνατότητα χορήγησης προκαταβολής. Η υποχρέωση αυτή εξακολουθεί να ισχύει και για τα προγράμματα της περιόδου 2014-2020 δυνάμει της παρ. 15 του άρθρου 59 του ν. 4314/2014.

⁶¹ Εφόσον προβλέπεται προκαταβολή συμπληρώνονται οι όροι για την εγγυητική επιστολή προκαταβολής. Επισημαίνεται ότι η εγγύηση καλής εκτέλεσης καλύπτει και την παροχή ισόποσης προκαταβολής προς τον ανάδοχο, χωρίς να απαιτείται η κατάθεση εγγύησης προκαταβολής. Στην περίπτωση που με την παρούσα ορίζεται μεγαλύτερο ύψος προκαταβολής (πχ 15%), αυτή λαμβάνεται με την κατάθεση από τον ανάδοχο εγγύησης προκαταβολής που θα καλύπτει τη διαφορά μεταξύ του ποσού της εγγύησης καλής εκτέλεσης και του ποσού της καταβαλλόμενης προκαταβολής (παρ. 1 δ άρθρου 72 του ν. 4412/2016).

⁶² Οι αναθέτουσες αρχές μπορούν να ζητούν από τους προσφέροντες να παράσχουν «Εγγύηση καλής λειτουργίας» για την αποκατάσταση των ελαττωμάτων που ανακύπτουν ή των ζημιών που προκαλούνται από δυσλειτουργία των έργων κατά την περίοδο εγγύησης καλής λειτουργίας, εφόσον προβλέπεται στα έγγραφα της σύμβασης. Το ύψος της εγγύησης καλής λειτουργίας συμπληρώνεται σε συγκεκριμένο χρηματικό ποσό. Οι εγγυητικές επιστολές καλής λειτουργίας περιλαμβάνουν κατ' ελάχιστον τα αναφερόμενα στην παράγραφο 15.2 της παρούσας και επιπρόσθετα, τον αριθμό και τον τίτλο της σχετικής σύμβασης.

- ⁶³ Τα γραμμάτια σύστασης χρηματικής παρακαταθήκης του Ταμείου Παρακαταθηκών και Δανείων, για την παροχή εγγυήσεων συμμετοχής και καλής εκτέλεσης (εγγυοδοτική παρακαταθήκη) συστήνονται σύμφωνα με τη νειδική νομοθεσία που διέπει αυτό και ειδικότερα βάσει του άρθρου 4 του π.δ της 30 Δεκεμβρίου 1926/3 Ιανουαρίου 1927 (“Περί συστάσεως και αποδόσεως παρακαταθηκών και καταθέσεων παρά τω Ταμείω Παρακαταθηκών και Δανείων”). Πρβλ. Το με αρ. πρωτ. 2756/23-5-2017 έγγραφο της Ε.Α.Α.ΔΗ.ΣΥ. (ΑΔΑ:7ΝΣΡΟΞΤΒ-975).
- ⁶⁴ Πρβλ. και τα ειδικότερα οριζόμενα στο άρθρο 4.1.ζ. της παρούσας, ως προς τις εγγυήσεις συμμετοχής.
- ⁶⁵ Η ελάχιστη προθεσμία παραλαβής των προσφορών καθορίζεται σύμφωνα με το άρθρο 121 ου ν. 4412/2016, όπως αυτό τροποποιήθηκε με την παρ. 19 του άρθρου 43 του ν. 4605/2019 .
- ⁶⁶ Προτείνεται οι αναθέτουσες αρχές να ορίζουν την ημερομηνία ηλεκτρονικής αποσφράγισης των

προσφορών μετά την παρέλευση τριών εργασίμων ημερών από την καταληκτική ημερομηνία υποβολής των προσφορών, προκειμένου να έχει προσκομιστεί από τους συμμετέχοντες και η πρωτότυπη εγγύηση συμμετοχής, σύμφωνα με τα προβλεπόμενα στο άρθρο 3.5. περ. β της παρούσας.

- ⁶⁷ Ορίζεται ο χρόνος από την Αναθέτουσα Αρχή κατ' εκτίμηση των ιδιαιτεροτήτων της διαδικασίας για τον καθορισμό του χρόνου ισχύος της προσφοράς, πρβ. Άρθρο 97 παρ. 3 του ν. 4412/2016.
- ⁶⁸ Πρβ. υποσημείωση για προκήρυξη σύμβασης στο άρθρο 2.1 της παρούσας.
- ⁶⁹ Σύμφωνα με τις περ. (31) και (35) παρ. 1 και την παρ. 3 άρθρου 377 καθώς και τις παρ. 11 και 12 άρθρου 379 ν. 4412/2016, εξακολουθεί η υποχρέωση δημοσίευσης προκήρυξης σύμφωνα με τις παρ. 7 και 8 άρθρου 15 ν. 3669/2008 μέχρι την 31/12/2017 σε δύο ημερήσιες εφημερίδες και στον περιφερειακό και τοπικό τύπο μέχρι 31/12/2020 (πρβλ και την ενότητα Δ της εγκυκλίου με αριθ. Ε. 16/2007 της ΓΓΔΕ του ΥΠΕΧΩΔΕ).
- ⁷⁰ Πρβλ. άρθρο 68 ν. 4412/2016. Εφόσον η αναθέτουσα αρχή επιλέξει τη διαβούλευση επί των δημοσιευμένων εγγράφων της σύμβασης σύμφωνα προς τα οριζόμενα στο άρθρο 68 ν. 4412/2016, συμπληρώνεται το άρθρο 20^Α κατ' αντιστοιχία με το άρθρο 20^Α του τεύχους διακήρυξης σύμβασης έργου με αξιολόγηση μελέτης (μελετοκατασκευή)
- ⁷¹ Πρβ. Άρθρο 25 του ν. 4412/2016. Επισημαίνεται ότι οι αναθέτουσες αρχές δεν μπορούν να καλούν συγκεκριμένες τάξεις/ πτυχία του ΜΕΕΠ.
- ⁷² Κατ' αντιστοιχία με τα ουσιώδη χαρακτηριστικά του έργου σύμφωνα με το άρθρο 11 της παρούσας (αναφέρεται η κατηγορία ή οι κατηγορίες στις οποίες εμπίπτει το έργο σύμφωνα με το άρθρο 100 του ν. 3669/2008 και τους ειδικότερους όρους του άρθρου 76 ν.4412/2016).
- ⁷³ Πρβλ περ. ε παρ. 1 άρθρου 91 ν. 4412/2016.
- ⁷⁴ Πρβλ. άρθρο 73 παρ. 1 εδ. α του ν. 4412/2016, όπως τροποποιήθηκε με το άρθρο 107 περ. 6 του ν. 4497/2017. Επισημαίνεται ότι οι αναθέτουσες αρχές πρέπει να προσαρμόζουν το σχετικό πεδίο του Μέρους ΙΙΙ.Α του ΤΕΥΔ και ειδικότερα, αντί της αναφοράς σε “τελεσίδικη καταδικαστική απόφαση”, δεδομένης της ως άνω νομοθετικής μεταβολής, να θέτουν τη φράση “αμετάκλητη καταδικαστική απόφαση”, η δε σχετική δήλωση του οικονομικού φορέα στο ΤΕΥΔ αφορά μόνο σε αμετάκλητες καταδικαστικές αποφάσεις.
- ⁷⁵ Πρβλ. άρθρο 73 παρ. 1 τελευταία δύο εδάφια του ν. 4412/2016, όπως τροποποιήθηκαν με το άρθρο 107 περ. 7 του ν.4497/2017.
- ⁷⁶ Πρβ. άρθρο 73 παρ. 2 περίπτωση γ του ν. 4412/2016 , η οποία προστέθηκε με το άρθρο 39 του ν. 4488/2017.
- ⁷⁷ Επισημαίνεται ότι η εν λόγω πρόβλεψη για παρέκκλιση από τον υποχρεωτικό αποκλεισμό αποτελεί δυνατότητα της αναθέτουσας αρχής (πρβλ. Άρθρο 73 παρ. 3 του ν. 4412/2016). Σε περίπτωση που δεν επιθυμεί να προβλέψει τη σχετική δυνατότητα, η αναθέτουσα αρχή διαγράφει την παράγραφο αυτή.
- ⁷⁸ Επισημαίνεται ότι η εν λόγω πρόβλεψη για παρέκκλιση από τον υποχρεωτικό αποκλεισμό αποτελεί δυνατότητα της αναθέτουσας αρχής (πρβλ. Άρθρο 73 παρ. 3 του ν. 4412/2016). Σε περίπτωση που δεν επιθυμεί να προβλέψει τη σχετική δυνατότητα, η αναθέτουσα αρχή διαγράφει την παράγραφο αυτή.
- ⁷⁹ Οι λόγοι της παραγράφου 22.Α.4. αποτελούν δυνητικούς λόγους αποκλεισμού σύμφωνα με το άρθρο 73 παρ. 4 ν. 4412/2016. Κατά συνέπεια, η αναθέτουσα αρχή δύναται να επιλέξει έναν,

περισσότερους, όλους ή ενδεχομένως και κανέναν από τους λόγους αποκλεισμού συνεκτιμώντας τα ιδιαίτερα χαρακτηριστικά της υπό ανάθεση σύμβασης (εκτιμώμενη αξία αυτής, ειδικές περιστάσεις κλπ), με σχετική πρόβλεψη στο παρόν σημείο της διακήρυξης.

- ⁸⁰ Σημειώνεται ότι ο ανωτέρω εθνικός λόγος αποκλεισμού τίθεται στη διακήρυξη μόνο για συμβάσεις έργων προϋπολογισμού εκτιμώμενης αξίας ανώτερης του 1.000.000,00 ευρώ και στην περίπτωση αυτή συμπληρώνεται στο Μέρος ΙΙΙ Δ του ΤΕΥΔ
- ⁸¹ Πρβλ. άρθρο 73 παρ. 10 ν. 4412/2016, η οποία προστέθηκε με το άρθρο 107 περ. 9 του ν. 4497/2017. Επίσης, βλ. υπ' αριθμ. πρωτ. 6271/30-11-2018 έγγραφο της Αρχής (ΑΔΑ Ψ3Κ8ΟΞΤΒ- 09Β) σχετικά με την απόφαση ΔΕΕ της 24 Οκτωβρίου 2018 στην υπόθεση C-124/2017 Vossloh, ιδίως σκέψεις 38-41, ΣτΕ ΕΑ 40/2019..

- ⁸² Υπενθυμίζεται ότι αναφορά στην παράγραφο 22.Α.4 θα γίνει μόνο στην περίπτωση που η Αναθέτουσα Αρχή επιλέξει κάποιον από τους δυνητικούς λόγους αποκλεισμού.
- ⁸³ Επισημαίνεται ότι όλα τα κριτήρια ποιοτικής επιλογής, πλην της καταλληλότητας για την άσκηση επαγγελματικής δραστηριότητας (αρ. 75 παρ. 2 σε συνδυασμό με το αρ. 76 του ν. 4412/2016), είναι προαιρετικά για την αναθέτουσα αρχή και πρέπει να σχετίζονται και να είναι ανάλογα με το αντικείμενο της σύμβασης (άρθρο 75 παρ. 1 του ν. 4412/2016). Σε κάθε περίπτωση, πρέπει να διαμορφώνονται κατά τρόπο, ώστε να μην περιορίζεται δυσανάλογα η συμμετοχή των ενδιαφερόμενων οικονομικών φορέων στους διαγωνισμούς. Κατά το στάδιο του προσδιορισμού των κριτηρίων καταλληλότητας των υποψηφίων, είναι αναγκαίο να τηρούνται από τις αναθέτουσες αρχές, οι θεμελιώδεις ενωσιακές αρχές, ιδίως η αρχή της ίσης μεταχείρισης των συμμετεχόντων, της αποφυγής των διακρίσεων, της διαφάνειας και της ανάπτυξης του ελεύθερου ανταγωνισμού. Τα κριτήρια επιλογής του άρθρου 22.Β – 22.Ε εξετάζονται κατά τη διαδικασία ελέγχου της καταλληλότητας του προσφέροντος να εκτελέσει τη σύμβαση (κριτήρια “on/off”).
- ⁸⁴ Επισημαίνεται ότι οι αναθέτουσες αρχές δεν μπορούν να καλούν συγκεκριμένες τάξεις/ πτυχία του ΜΕΕΠ. Πρβλ. άρθρα 76 παρ. 1, 3 και 4, όπως ισχύουν δυνάμει του άρθρου 119 παρ. 5 περ. α' έως δ' του ν. 4472/2017, σε συνδυασμό με το άρθρο 75 παρ. 2 & 5 του ν. 4412/2016 (πρβ. και άρθρο 80 παρ. 1 του ν. 3669/2008, όπως αντικαταστάθηκε με το άρθρο 119 παρ. 5 περ. η' του ν. 4472/2017).
- ⁸⁵ Οι αναθέτουσες αρχές μπορούν να επιβάλλουν απαιτήσεις που να διασφαλίζουν ότι οι οικονομικοί φορείς διαθέτουν την αναγκαία οικονομική και χρηματοδοτική ικανότητα για την εκτέλεση της σύμβασης. Όλες οι απαιτήσεις πρέπει να σχετίζονται και να είναι ανάλογες με το αντικείμενο της σύμβασης (πρβ. άρθρο 75 παρ. 1 τελευταίο εδάφιο και αρ. 75 παρ. 3 του ν. 4412/2016). Οι εν λόγω απαιτήσεις καθορίζονται περιγραφικά στο παρόν σημείο, χωρίς παραπομπή σε τάξεις/πτυχία του ΜΕΕΠ. Σε κάθε περίπτωση και μέχρι την κατάργηση των άρθρων 80 έως 110 του ν. 3669/2008 και την έναρξη ισχύος του π.δ. του άρθρου 118 παρ. 20 του ν. 4472/2017, επισημαίνεται ότι, εφόσον η αναθέτουσα αρχή επιλέξει την παραπομπή σε τάξεις/πτυχία του ΜΕΕΠ ως προς τον καθορισμό των απαιτήσεων για τις εγγεγραμμένες στο ΜΕΕΠ εργοληπτικές επιχειρήσεις, πρέπει να περιγράψει αναλυτικά τις αντίστοιχες απαιτήσεις και για τις αλλοδαπές εργοληπτικές επιχειρήσεις.
- ⁸⁶ Οι αναθέτουσες αρχές μπορούν να επιβάλλουν απαιτήσεις που να διασφαλίζουν ότι οι οικονομικοί φορείς διαθέτουν την αναγκαία τεχνική και επαγγελματική ικανότητα για την εκτέλεση της σύμβασης. Όλες οι απαιτήσεις πρέπει να σχετίζονται και να είναι ανάλογες με το αντικείμενο της σύμβασης (πρβ. άρθρο 75 παρ. 1 τελευταίο εδάφιο και αρ. 75 παρ. 4 του ν. 4412/2016). Οι εν λόγω απαιτήσεις καταρχάς καθορίζονται περιγραφικά στο παρόν σημείο, χωρίς παραπομπή σε τάξεις/πτυχία του ΜΕΕΠ ή βαθμίδες/κατηγορίες του ΜΕΚ. Σε κάθε περίπτωση και μέχρι την κατάργηση των άρθρων 80 έως 110 του ν. 3669/2008 και την έναρξη ισχύος του π.δ. του άρθρου 118 παρ. 20 του ν. 4472/2017, επισημαίνεται ότι, εφόσον η αναθέτουσα αρχή επιλέξει την παραπομπή σε τάξεις/πτυχία του ΜΕΕΠ ή βαθμίδες/κατηγορίες του ΜΕΚ ως προς τον καθορισμό των απαιτήσεων για τις εγγεγραμμένες στο ΜΕΕΠ εργοληπτικές επιχειρήσεις (πχ. στελέχωση), πρέπει να περιγράψει αναλυτικά τις αντίστοιχες απαιτήσεις και για τις αλλοδαπές εργοληπτικές επιχειρήσεις.
- ⁸⁷ Προαιρετική επιλογή: Η παρ. 22.Ε τίθεται κατά διακριτική ευχέρεια της αναθέτουσας αρχής και συμπληρώνεται σύμφωνα με το άρθρο 82 του ν. 4412/2016. Επισημαίνεται ότι όλες οι απαιτήσεις πρέπει να σχετίζονται και να είναι ανάλογες με το αντικείμενο της σύμβασης (άρθρο 75 παρ. 1 ν. 4412/2016).

- ⁸⁸ Το εδάφιο αυτό προστίθεται κατά την κρίση της αναθέτουσας αρχής σύμφωνα με το άρθρο 78 παρ. 1 του ν. 4412/2016, άλλως διαγράφεται.
- ⁸⁹ Προαιρετική επιλογή. Σύμφωνα με το άρθρο 78 παρ. 2 του ν. 4412/2016, στην περίπτωση συμβάσεων έργων οι αναθέτουσες αρχές μπορούν να απαιτούν την εκτέλεση ορισμένων κρίσιμων καθηκόντων απευθείας από τον ίδιο τον προσφέροντα (προαιρετική σημείωση του ανωτέρω εδαφίου).
- ⁹⁰ Ως προς τον τρόπο υποβολής των αποδεικτικών μέσων του παρόντος άρθρου, τα οποία έχουν συνταχθεί/ παραχθεί από τους ίδιους τους οικονομικούς φορείς πρβλ. άρθρο 8 παρ. 3 της με. αρ.

117384/26-10-2017 Κ.Υ.Α.

- ⁹¹ Πρβ άρθρο 79Α παρ. 4 ν. 4412/2016, η οποία προστέθηκε με το άρθρο 43 παρ. 6 του ν. 4605/19. Σημειώνεται ότι η προθεσμία των 10 ημερών που αναγράφεται στο παρόν σημείο αφορά μόνο τον χρόνο υπογραφής του ΕΕΕΣ και σε καμία περίπτωση δεν συνδέεται με τη συνολική προθεσμία υποβολής των προσφορών, με την έννοια ότι οι οικονομικοί φορείς έχουν τη δυνατότητα να υποβάλλουν την προσφορά τους οποτεδήποτε κατά την ως άνω προθεσμία.
- ⁹² Επισημαίνεται ότι η ανωτέρω δυνατότητα εναπόκειται στη διακριτική ευχέρεια του οικονομικού φορέα. Εξακολουθεί να υφίσταται η δυνατότητα να υπογράφεται το ΤΕΥΔ από το σύνολο των φυσικών προσώπων που αναφέρονται στα τελευταία δύο εδάφια του άρθρου 73 παρ. 1 του ν. 4412/2016, όπως τροποποιήθηκαν με το άρθρο 107 περ. 7 του ν. 4497/2017.
- ⁹³ Πρβλ. άρθρο 79Α ν. 4412/2016, το οποίο προστέθηκε με το άρθρο 107 περ. 13 του ν. 4497/2017.
- ⁹⁴ Η υποχρεωτική αντικατάσταση του τρίτου, ως προς την παρ. 4, εναπόκειται στη διακριτική ευχέρεια της αναθέτουσας αρχής, εφόσον δε δεν την επιθυμεί, απαλείφεται η αναφορά στην παρ. 4 στο παρόν σημείο. Πρβλ. άρθρο. 78 παρ. 1 του ν.4412/2016.
- ⁹⁵ Πρβλ. άρθρο 80 παρ. 13 του ν. 4412/2016, όπως προστέθηκε με το άρθρο 43 παρ. 7, περ. α, υποπερίπτωση αε του ν. 4605/2019..
- ⁹⁶ Πρβ. παράγραφο 12 άρθρου 80 του ν.4412/2016, όπως αυτή προστέθηκε με το άρθρο 43 παρ. 7, περ. α, υποπερίπτωση αδ' του ν. 4605/2019.
- ⁹⁷ Εφιστάται η προσοχή των αναθετουσών αρχών στο ότι πρέπει να ζητείται η προσκόμιση δικαιολογητικών προς απόδειξη μόνο των λόγων αποκλεισμού και των κριτηρίων επιλογής που έχουν τεθεί στην παρούσα διακήρυξη. Επισημαίνεται, περαιτέρω, ότι, η αναθέτουσα αρχή δύναται, κατά το αρ. 79 παρ. 5 του ν. 4412/2016, να ζητεί από προσφέροντες, σε οποιοδήποτε χρονικό σημείο κατά τη διάρκεια της διαδικασίας, να υποβάλλουν όλα ή ορισμένα δικαιολογητικά, όταν αυτό απαιτείται για την ορθή διεξαγωγή της διαδικασίας.
- ⁹⁸ Πρβ. παράγραφο 12 άρθρου 80 του ν.4412/2016, όπως αυτή προστέθηκε με το άρθρο 43 παρ. 7, περ. α, υποπερίπτωση αδ' του ν. 4605/2019
- ⁹⁹ Σύμφωνα με το άρθρο 73 παρ. 2 τελευταίο εδάφιο του ν. 4412/2016 : “Αν ο οικονομικός φορέας είναι Έλληνας πολίτης ή έχει την εγκατάστασή του στην Ελλάδα, οι υποχρεώσεις του που αφορούν τις εισφορές κοινωνικής ασφάλισης καλύπτουν τόσο την κύρια όσο και την επικουρική ασφάλιση.”
- ¹⁰⁰ Πρβ. παράγραφο 12 άρθρου 80 του ν.4412/2016, όπως αυτή προστέθηκε με το άρθρο 43 παρ. 7, περ. α, υποπερίπτωση αδ' του ν. 4605/2019.
- ¹⁰¹ Λαμβανομένου υπόψη του σύντομου, σε πολλές περιπτώσεις, χρόνου ισχύος των πιστοποιητικών φορολογικής ενημερότητας, οι οικονομικοί φορείς μεριμνούν να αποκτούς εγκαίρως πιστοποιητικά που να καλύπτουν και τον χρόνο υποβολής της προσφοράς, σύμφωνα με τα ειδικότερα οριζόμενα στο άρθρο 104 του ν. 4412/2016, προκειμένου να τα υποβάλουν, εφόσον αναδειχθούν προσωρινοί ανάδοχοι. Τα εν λόγω πιστοποιητικά υποβάλλονται μαζί με τα υπόλοιπα αποδεικτικά μέσα του άρθρου 23 από τον προσωρινό ανάδοχο μέσω της λειτουργικότητας της «Επικοινωνίας» του υποσυστήματος.
- ¹⁰² Οι υπεύθυνες δηλώσεις του παρόντος τεύχους φέρουν εγκεκριμένη προηγμένη ηλεκτρονική υπογραφή ή προηγμένη ηλεκτρονική υπογραφή που υποστηρίζεται από εγκεκριμένο πιστοποιητικό (Πρβλ. άρθρο 9 παρ. 3 της με αρ. 117384/26-10-2017 Κ.Υ.Α.)
- ¹⁰³ Πρβλ. ομοίως ως άνω υποσημείωση για τα πιστοποιητικά φορολογικής ενημερότητας

- ¹⁰⁴ Πρβλ. παράγραφο 12 άρθρου 80 του ν.4412/2016, όπως αυτή προστέθηκε με το άρθρο 43 παρ. 7, περ. α, υποπερίπτωση αδ' του ν. 4605/2019.
- ¹⁰⁵ Πρβ άρθρο 376 παρ. 17 ν. 4412/2016, όπως προστέθηκε με το άρθρο 43 παρ. 46 περ α του ν. 4605/2019
- ¹⁰⁶ Εφόσον η αναθέτουσα αρχή την επιλέξει ως λόγο αποκλεισμού.
- ¹⁰⁷ Πρβ. παράγραφο 12 άρθρου 80 του ν.4412/2016, όπως αυτή προστέθηκε με το άρθρο 43 παρ. 7, περ. α, υποπερίπτωση αδ' του ν. 4605/2019
- ¹⁰⁸ Με εκτύπωση της καρτέλας “Στοιχεία Μητρώου/ Επιχείρησης”, όπως αυτά εμφανίζονται στο taxisnet.
- ¹⁰⁹ Η πλατφόρμα της Ευρωπαϊκής Επιτροπής eCertis για την αναζήτηση ισοδύναμων πιστοποιητικών

άλλων κρατών-μελών της Ε.Ε είναι διαθέσιμη, χωρίς κόστος, στη διαδρομή. <https://ec.europa.eu/tools/ecertis/search>. Επισημαίνεται ότι η ΕΑΑΔΗΣΥ είναι ο αρμόδιος εθνικός φορέας για την καταχώρηση και τήρηση των στοιχείων του eCertis για την Ελλάδα. Πρβλ. το με αριθμ. πρωτ. 2282/25-4-2018 σχετικό έγγραφο της Αρχής στον ακόλουθο σύνδεσμο <http://www.eaadhsy.gr/index.php/category-articles-gia-tous-foreis/341-ecertis-epigrammiko-apo8ethrio-pistopoihtikwn-twn-dhmosiwn-symvasewn?highlight=WyJIY2VydGlzIiwiZXBPZ3JhbW1pa28iLCJhcG84ZXRocmlvIiwiZWNIc nRpcyBl cGlncmFtbWlrbyIsImVjZXJ0aXMgZXBPZ3JhbW1pa28gYXBvOGV0aHJpbyIsImVwaWdyYW1 taWtVIGFwbzhldGhyaW8iXQ==>

- ¹¹⁰ Εφόσον η αναθέτουσα αρχή τις επιλέξει, όλες ή κάποια/ες εξ αυτών, ως λόγους αποκλεισμού.
- ¹¹¹ Επισημαίνεται ότι η αναθέτουσα αρχή, εφόσον μπορέσει να αποδείξει, με κατάλληλα μέσα, ότι συντρέχει κάποια από τις περιπτώσεις αυτές, αποκλείει οποιονδήποτε οικονομικό φορέα από τη συμμετοχή στη διαδικασία σύναψης της δημόσιας σύμβασης.
- ¹¹² Εφόσον η αναθέτουσα αρχή την επιλέξει ως λόγο αποκλεισμού.
- ¹¹³ Η υποχρέωση προσκόμισης δικαιολογητικών ονομαστικοποίησης μετοχών, εφόσον πρόκειται για συμβάσεις εκτιμώμενης αξίας άνω του 1.000.000,00 ευρώ, αφορά μόνο στις ανώνυμες εταιρείες που λαμβάνουν μέρος στο διαγωνισμό, είτε πρόκειται για μεμονωμένους υποψήφιους, είτε για μέλη ενώσεων. Εξαιρούνται της υποχρέωσης αυτής οι εταιρείες που είναι εισηγμένες στο Χρηματιστήριο της χώρας εγκατάστασής τους και υποβάλλουν περί τούτου υπεύθυνη δήλωση του νομίμου εκπροσώπου τους.
- ¹¹⁴ Πρβ παράγραφο 12 άρθρου 80 του ν.4412/2016, όπως αυτή προστέθηκε με το άρθρο 43 παρ. 7, περ. α, υποπερίπτωση αδ' του ν. 4605/2019
- ¹¹⁵ Εφόσον συντρέχει περίπτωση λόγω του προϋπολογισμού της σύμβασης, πρέπει να προβλέπεται και η δυνατότητα συμμετοχής επιχειρήσεων εγγεγραμμένων στα Νομαρχιακά Μητρώα (βλέπετε άρθρα 105 και 106 του ν. 3669/2008). Στην περίπτωση αυτή να τίθεται η αντίστοιχη πρόβλεψη.
- ¹¹⁶ η οποία εκδίδεται σύμφωνα με τις ειδικές διατάξεις του ν. 3669/2008 και φέρει συγκεκριμένο χρόνο ισχύος.
- ¹¹⁷ Πρβλ. παράγραφο 12 άρθρου 80 του ν.4412/2016, όπως αυτή προστέθηκε με το άρθρο 43 παρ. 7, περ. α, υποπερίπτωση αδ' του ν. 4605/2019.
- ¹¹⁸ Πρβλ. άρθρα 76 παρ. 1, 3 και 4, όπως ισχύουν δυνάμει του άρθρου 119 παρ. 5 περ. α' έως δ' του ν. 4472/2017, σε συνδυασμό με το άρθρο 75 παρ. 2 & 5 του ν. 4412/2016
- ¹¹⁹ Πρβλ. ομοίως προηγούμενη υποσημείωση
- ¹²⁰ Εφόσον έχει αναφερθεί σχετική απαίτηση στο άρθρο 22.Ε συμπληρώνεται αναλόγως σύμφωνα με το άρθρο 82 του ν. 4412/2016.
- ¹²¹ Πρβλ. παράγραφο 12 άρθρου 80 του ν. 4412/2016, όπως αυτή προστέθηκε με το άρθρο 43 παρ. 7, περ. α, υποπερίπτωση αδ' του ν. 4605/2019.
- ¹²² Σύμφωνα με τη διάταξη του άρθρου 20 παρ. 5 του ν. 3669/2008: “Για τη συμμετοχή σε διαγωνισμούς δημοσίων έργων χορηγείται σε κάθε εργοληπτική επιχείρηση εγγεγραμμένη στο Μ.Ε.ΕΠ. «ενημερότητα πτυχίου», η οποία, σε συνδυασμό με τη βεβαίωση εγγραφής που εκδίδεται από την υπηρεσία τήρησης του Μ.Ε.ΕΠ., συνιστά «επίσημο κατάλογο αναγνωρισμένων εργοληπτών» [...] και απαλλάσσει τις εργοληπτικές επιχειρήσεις από την υποχρέωση να καταθέτουν τα επιμέρους δικαιολογητικά στους διαγωνισμούς.” Επισημαίνεται ότι, σύμφωνα με το άρθρο 22 (Τροποποιη'σεις του Ν. 4412/2016) περ. 66 του ν. 4441/2016 (

Α' 227] "α. Το πρώτο εδάφιο της περίπτωσης 31 της παραγράφου 1 του άρθρου 377 αντικαθίσταται ως εξής: «31) του Ν. 3669/2008 (Α' 116), πλην των άρθρων 80 έως 110, τα οποία παραμένουν σε ισχύ μέχρι την έκδοση του προεδρικού διατάγματος του άρθρου 83, των παραγράφων 4 και 5 του άρθρου 20 και της παραγράφου 1 α του άρθρου 176».

¹²³ Στην περίπτωση όμως που η Ενημερότητα Πτυχίου δεν καλύπτει τις εισφορές επικουρικής ασφάλισης, τα σχετικά δικαιολογητικά υποβάλλονται ξεχωριστά.

¹²⁴ Μόνο στην περίπτωση που έχει επιλεγεί από την αναθέτουσα αρχή ως λόγος αποκλεισμού.

¹²⁵ Επισημαίνεται ότι ο οικονομικός φορέας παράγει από το υποσύστημα το ηλεκτρονικό αρχείο «εκτυπώσεις» των Δικαιολογητικών Συμμετοχής σε μορφή αρχείου PortableDocumentFormat

(PDF), το οποίο υπογράφεται με εγκεκριμένη προηγμένη ηλεκτρονική υπογραφή ή προηγμένη ηλεκτρονική υπογραφή με χρήση εγκεκριμένων πιστοποιητικών και επισυνάπτεται στον (υπο)φακέλο της προσφοράς «Δικαιολογητικά Συμμετοχής» (Πρβλ άρθρο 12 παρ. 1.2.4 της με. αρ. 117384/26-10-2017 Κ.Υ.Α.)

¹²⁶ Πρβ. άρθρο 92 παρ. 8 του ν. 4412/2016, όπως προστέθηκε με το άρθρο 43 παρ.8 υποπαρ. β. του ν.

4605/2019 και τροποποιήθηκε από το άρθρο 56 παρ. 4 του ν. 4609/2019.

¹²⁷ Οι αναθέτουσες αρχές μπορούν να προβλέπουν στα έγγραφα της σύμβασης ότι, κατόπιν αιτήματος του υπεργολάβου και εφόσον η φύση της σύμβασης το επιτρέπει, η αναθέτουσα αρχή καταβάλλει απευθείας στον υπεργολάβο την αμοιβή του για την εκτέλεση προμήθειας, υπηρεσίας ή έργου, δυνάμει σύμβασης υπεργολαβίας με τον ανάδοχο. Στην περίπτωση αυτή, στα έγγραφα της σύμβασης καθορίζονται τα ειδικότερα μέτρα ή οι μηχανισμοί που επιτρέπουν στον κύριο ανάδοχο να εγείρει αντιρρήσεις ως προς αδικαιολόγητες πληρωμές, καθώς και οι ρυθμίσεις που αφορούν αυτόν τον τρόπο πληρωμής. Στην περίπτωση αυτή δεν αίρεται η ευθύνη του κύριου αναδόχου. Συμπληρώνεται αναλόγως.

¹²⁸ Πρβλ και άρθρο 165 ν. 4412/2016.

¹²⁹ Εφόσον στη Διακήρυξη τίθενται επιπλέον όροι τεχνικής ικανότητας, αναφέρεται η σχετική απόφαση του Υπουργού Υποδομών και Μεταφορών, όπως απαιτείται από το άρθρο 76 παρ. 2 του ν. 4412/2016 ή η αντίστοιχη απόφαση του άρθρου 53 παρ. 7 β του ν. 4412/2016 για επιπλέον όρους τεχνικής και οικονομικής ικανότητας.

ⁱ Συμπληρώνεται η επωνυμία της αναθέτουσας αρχής.



**ΕΛΛΗΝΙΚΗ ΔΗΜΟΚΡΑΤΙΑ
ΝΟΜΟΣ ΘΕΣΣΑΛΟΝΙΚΗΣ
ΔΗΜΟΣ ΩΡΑΙΟΚΑΣΤΡΟΥ
ΔΙΕΥΘΥΝΣΗ ΤΕΧΝΙΚΩΝ
ΥΠΗΡΕΣΙΩΝ & ΠΟΛΕΟΔΟΜΙΑΣ
ΤΜΗΜΑ ΤΕΧΝΙΚΩΝ ΕΡΓΩΝ**

ΕΡΓΟ: ΣΥΝΤΗΡΗΣΕΙΣ – ΜΙΚΡΟΚΑΤΑΣΚΕΥΕΣ
ΑΘΛΗΤΙΚΩΝ ΕΓΚΑΤΑΣΤΑΣΕΩΝ
ΔΗΜΟΥ ΩΡΑΙΟΚΑΣΤΡΟΥ

Αριθμός Μελέτης: 16/2020

CPV: 45212290-5

Μ Ε Λ Ε Τ Η

ΠΡΟΥΠΟΛΟΓΙΣΜΟΣ: 330.000,00 €

ΧΡΗΜΑΤΟΔΟΤΗΣΗ : 150.000,00 € Π.Κ.Μ. & 180.000,00 € Δ.Ω.



ΕΛΛΗΝΙΚΗ ΔΗΜΟΚΡΑΤΙΑ
ΠΕΡΙΦΕΡΕΙΑ ΚΕΝΤΡΙΚΗΣ ΜΑΚΕΔΟΝΙΑΣ
ΠΕΡΙΦΕΡΕΙΑΚΗ ΕΝΟΤΗΤΑ ΘΕΣΣΑΛΟΝΙΚΗΣ
ΔΗΜΟΣ ΩΡΑΙΟΚΑΣΤΡΟΥ
Δ/ΝΣΗ ΤΕΧΝΙΚΩΝ ΥΠΗΡΕΣΙΩΝ & ΠΟΛΕΟΔΟΜΙΑΣ
ΤΜΗΜΑ ΤΕΧΝΙΚΩΝ ΕΡΓΩΝ

ΕΡΓΟ: ΣΥΝΤΗΡΗΣΕΙΣ – ΜΙΚΡΟΚΑΤΑΣΚΕΥΕΣ
ΑΘΛΗΤΙΚΩΝ ΕΓΚΑΤΑΣΤΑΣΕΩΝ
ΔΗΜΟΥ ΩΡΑΙΟΚΑΣΤΡΟΥ

ΑΡ. ΜΕΛ : 16/2000

ΤΕΧΝΙΚΗ ΕΚΘΕΣΗ

Η παρούσα μελέτη προϋπολογισμού **330.000,00 €** συμπεριλαμβανομένου του Φ.Π.Α, αφορά στην εκτέλεση του έργου με τίτλο **«Συντηρήσεις – μικροκατασκευές αθλητικών εγκαταστάσεων Δήμου Ωραιοκάστρου»**. Σκοπός της παρούσας μελέτης είναι η συντήρηση – αναβάθμιση υπαίθριων και κλειστών αθλητικών υποδομών του Δήμου Ωραιοκάστρου, προς αποκατάσταση της ασφάλειας, της λειτουργικότητας και της εξοικονόμησης ενέργειας.

Αντικείμενο των εργασιών αποτελούν τα εξής :

1. Ανοικτό γήπεδο Δ.Ε. Ωραιοκάστρου

- Καθαίρεση ακατάλληλης περίφραξης στην γωνία του κόρνερ προς την πλευρά του ρέματος
- Τοποθέτηση περίφραξης ύψους 4,00 μ όπισθεν της δυτικής εστίας
- Αντικατάσταση χλοοτάπητα με επανασπορά νέου
- Συντήρηση αρδευτικού με αντικατάσταση εκτοξευτήρων νερού (μπεκ)
- Αποκατάσταση του δικτύου ηλεκτροφωτισμού προς επαναλειτουργία του φωτισμού του γηπέδου

2. Κλειστό γυμναστήριο Δ.Ε. Ωραιοκάστρου

- Συντήρηση και γραμμογράφηση του παρκέ προς άρση της επικινδυνότητας πρόκλησης τραυματισμών των αθλητών λόγω ολισθηρότητας

3. Ανοικτό γήπεδο Δ.Ε. Ωραιοκάστρου (παιδόπολης 11Χ11)

- Αφαίρεση φυτικής γης και διάστρωση εξυγιαντικών στρώσεων με θραυστό υλικό λατομείου
- Καθαίρεση περιμετρικού τοιχείου περίφραξης προς αύξηση των γεωμετρικών χαρακτηριστικών της κονίστρας για εξασφάλιση απόκτησης άδειας καταλληλότητας – γηπεδότητας από την ΕΠΣΜ.
- Καθαίρεση της υπάρχουσας περίφραξης και επανατοποθέτηση της στα νέα όρια
- Σκυροδέτηση τοιχείου αντιστήριξης και σκυροδέματος έδρασης
- Κατασκευή περίφραξης ύψους 1,90 μ στον χώρο που προορίζεται για τα αποδυτήρια την παράγραφο 2 του άρθρου 5 της ΥΠΠΟΑ/ΓΔΥΑ/ΔΤΑ/ΤΠΑ ΑΕ/408113/21902/2725 / 203 «τρόποι προφύλαξης αθλούμενων από πράξεις βίας»

- Τοποθέτηση πλαστικού χλοοτάπητα 5^{ης} γενιάς (συμπλήρωμα)
4. Ανοικτό γήπεδο Δ.Ε. Νεοχωρούδας
- Καθαίρεση της κατεστραμμένης περίφραξης του αγωνιστικού χώρου
 - Τοποθέτηση περίφραξης αγωνιστικού χώρου ύψους 1,90 μ προς εναρμόνιση με την παράγραφο 2 του άρθρου 5 της ΥΠΠΟΑ/ΓΔΥΑ/ΔΤΑ/ΤΠΑ ΑΕ/408113/21902/2725 / 203 «τρόποι προφύλαξης αθλούμενων από πράξεις βίας»
 - Τοποθέτηση περίφραξης ύψους 4,0 μ όπισθεν των εστιών
 - Τοποθέτηση απλών σιδηρών θυρών
 - Αντικατάσταση χλοοτάπητα με επανασπορά νέου
 - Εξυγείανση της υφιστάμενης γεώτρησης προς επαναλειτουργία του δικτύου άρδευσης
 - Συντήρηση αποδυτηρίων (χρωματισμοί, αντικατάσταση μπαταριών DOUS) προς εναρμόνιση με το άρθρο 9 της ΥΠΠΟΑ/ΓΔΥΑ/ΔΤΑ/ΤΠΑ ΑΕ/408113/21902/2725/203 «αποδυτήρια και χώροι υγιεινής»
5. Κλειστό γυμναστήριο Νεοχωρούδας
- Συντήρηση και γραμμογράφηση του παρκέ προς άρση της επικινδυνότητας πρόκλησης τραυματισμών των αθλητών λόγω ολισθηρότητα
6. Ανοικτό γήπεδο Νέας Φιλαδέλφειας
- Τοποθέτηση κιγκλιδωμάτων ασφαλείας στις κερκίδες των θεατών προς εναρμόνιση με το άρθρο 15 της ΥΠΠΟΑ/ΓΔΥΑ/ΔΤΑ/ΤΠΑ ΑΕ/408113/21902/2725/203 «κατάσταση κερκίδων και λοιπών χώρων ή κτισμάτων»
 - Αντικατάσταση του πολυκαρβονικού στους πάγκους των αθλητών
7. Ανοικτό γήπεδο Μεσαίου
- Συντήρηση του υφιστάμενου χλοοτάπητα (βοτάνισμα, αερισμός, αραίωση κλπ)
 - Συντήρηση του αρδευτικού δικτύου με αντικατάσταση εκτοξευτήρων νερού (μπεκ)
8. Ανοικτό γήπεδο Λητής
- Καθαίρεση της ακατάλληλης περίφραξης του αγωνιστικού χώρου
 - Τοποθέτηση περίφραξης αγωνιστικού χώρου ύψους 1,90 μ προς εναρμόνιση με την παράγραφο 2 του άρθρου 5 της ΥΠΠΟΑ/ΓΔΥΑ/ΔΤΑ/ΤΠΑ ΑΕ/408113/21902/2725 / 203 «τρόποι προφύλαξης αθλούμενων από πράξεις βίας»
 - Τοποθέτηση περίφραξης ύψους 4,00 μ όπισθεν της δυτικής εστίας
 - Αντικατάσταση του πολυκαρβονικού στους πάγκους των αθλητών
 - Αντικατάσταση χλοοτάπητα με επανασπορά νέου
 - Τοποθέτηση κιγκλιδωμάτων ασφαλείας στις κερκίδες των θεατών προς εναρμόνιση με το άρθρο 15 της ΥΠΠΟΑ/ΓΔΥΑ/ΔΤΑ/ΤΠΑ ΑΕ/408113/21902/2725/203 «κατάσταση κερκίδων και λοιπών χώρων ή κτισμάτων»
 - Τοποθέτηση στοιχείων χάλυβα και φύλλων λαμαρίνας στις κερκίδες των θεατών προς αύξηση της λειτουργικότητας.

- Συντήρηση αρδευτικού δικτύου

9. Ανοικτό γήπεδο Μελισσοχωρίου

- Τοποθέτηση κιγκλιδωμάτων ασφαλείας στις κερκίδες των θεατών προς εναρμόνιση με το άρθρο 15 της ΥΠΠΟΑ/ΓΔΥΑ/ΔΤΑ/ΤΠΑ ΑΕ/408113/21902/2725/203 «κατάσταση κερκίδων και λοιπών χώρων ή κτισμάτων»
- Αντικατάσταση πολυκαρβονικών στους πάγκους των αθλητών
- Κατασκευή συστήματος πλαστικών δεξαμενών χωρητικότητας 30 m³ προς αποσυμφόριση του δικτύου ύδρευσης της Δ.Ε. Μελισσοχωρίου
- Συντήρηση των αποδυτηρίων με αντικατάσταση μπαταριών DOUS προς εναρμόνιση με το άρθρο 9 της ΥΠΠΟΑ/ΓΔΥΑ/ΔΤΑ/ΤΠΑ ΑΕ/408113/21902/2725/203 «αποδυτήρια και χώροι υγιεινής»
- Κατασκευή νέου δικτύου ηλεκτροφωτισμού και τοποθέτηση προβολέων LED προς εξοικονόμηση ενέργειας και εξάλειψη της απαίτησης αύξησης ισχύος του δικτύου του γηπέδου
- Συντήρηση του αρδευτικού δικτύου με αντικατάσταση εκτοξευτήρων νερού (μπεκ)

10. Κλειστό γυμναστήριο Δ.Ε. Δρυμού

- Συντήρηση αποδυτηρίων με αντικατάσταση μπαταριών DOUS, ελαιοχρωματισμό της κάσας των θυρών, σφράγιση του αρμού διαστολής μεταξύ του κυρίως χώρου και του χώρου των αποδυτηρίων προς εναρμόνιση με το άρθρο 9 της ΥΠΠΟΑ/ΓΔΥΑ/ΔΤΑ/ΤΠΑ ΑΕ/408113/21902/2725/203 «αποδυτήρια και χώροι υγιεινής»

Για την υλοποίηση των παραπάνω προβλέπονται οι εργασίες εκσκαφών, καθαιρέσεων, φορτοεκφορτώσεων, διάστρωσης θραυστού υλικού λατομείου, κατασκευής ξυλοτύπων, τοποθέτησης σιδηροπλισμών, διάστρωσης σκυροδέματος, τοποθέτησης συρμάτινης περίφραξης, μεταλλικών θυρών και μεταλλικών στοιχείων, χρωματισμών, συντήρησης παρκέ και γραμμογράφηση, τοποθέτησης συνθετικού χλοοτάπητα, κατασκευής δικτύου ηλεκτροφωτισμού, συντήρησης αρδευτικών δικτύων, κατασκευή δικτύου δεξαμενών χωρητικότητας 30 m³ και εργασίες πρασίνου ήτοι μόρφωση και διάστρωση υλικών επί της κονίστρας, εγκατάσταση χλοοτάπητα και συντήρηση του αρδευτικού δικτύου των γηπέδων. Όλες οι ανωτέρω εργασίες θα γίνουν έντεχνα σύμφωνα με τα οριζόμενα στα αντίστοιχα άρθρα του τιμολογίου της μελέτης και στα συμβατικά τεύχη αυτής, τις ισχύουσες πρότυπες τεχνικές προδιαγραφές, της ισχύουσας νομοθεσίας περί εκτελέσεως Δημοτικών και Κοινοτικών Έργων και τις έγγραφες εντολές της Διευθύνουσας Υπηρεσίας. Ιδιαίτερα τονίζεται ότι για την επιλογή της ισχύος και των τελικών χαρακτηριστικών των προβολέων LED θα προηγηθεί η σύνταξη από τον ανάδοχο της σχετικής μελέτης φωτισμού και η έγκριση της από την Υπηρεσία. Επιπροσθέτως και αναφορικά με τις εργασίες ανακατασκευής του χλοοτάπητα, αυτές θα ακολουθούν τις τεχνικές οδηγίες της μελέτης και θα είναι σύμφωνες με τις διεθνείς πρακτικές για ανάλογες εργασίες. Πριν την εκτέλεση των εργασιών θα πρέπει να γίνει ανάλυση στο υφιστάμενο εδαφικό υπόστρωμα και ανάλογα τα

αποτελέσματα θα καθοριστούν οι αναγκαίες ποσότητες των βελτιωτικών εδάφους (τύρφη, περλίτης, άμμος κλπ). Το κόστος ανάλυσης βαρύνει τον ανάδοχο. Αναλυτικά θα γίνει αφαίρεση του παλαιού κατεστραμμένου χλοοτάπητα, θα τοποθετηθούν κατάλληλα βελτιωτικά εδάφους και αφού γίνουν οι απαραίτητες εργασίες προετοιμασίας θα λάβει χώρα η σπορά του νέου χλοοτάπητα με το είδος φεστούκα. Τέλος, θα λάβει χώρα η ανακατανομή των εκτοξευτήρων σύμφωνα με το σχέδιο της μελέτης με διατήρηση των υφιστάμενων και προσθήκη νέων.

Η διάρκεια του έργου κατασκευής του έργου θα είναι **οκτώ (8)** ημερολογιακοί μήνες, αρχομένης από της υπογραφής του συμφωνητικού.

Ο συνολικός προϋπολογισμός του έργου ανέρχεται στο ποσό των **330.000,00 €** (συμπεριλαμβανομένου του Φ.Π.Α.) και η χρηματοδότηση είναι κατά **150.000,00** από **Προγραμματική Σύμβαση με την ΠΚΜ** και κατά **180.000,00** από **Ίδιους Πόρους**.

Το έργο θα εκτελεσθεί σύμφωνα με τις διατάξεις του Ν. 4412/2016 (ΦΕΚ 147/Α/8-8-2016) «Δημόσιες Συμβάσεις Έργων, Προμηθειών και Υπηρεσιών (προσαρμογή στις Οδηγίες 2014/24/ΕΕ και 2014/25/ΕΕ)», όπως έχει τροποποιηθεί και ισχύει σήμερα, τις οδηγίες της Διευθύνουσας Υπηρεσίας, καθώς επίσης και τις λοιπές διατάξεις της νομοθεσίας περί δημοσίων έργων.

Ωραιόκαστρο 03/09/2020

Η Συντάξασα

**ΕΛΕΧΘΗΚΕ
Ο Προϊστάμενος Τ.Τ.Ε.**

**ΘΕΩΡΗΘΗΚΕ
Η Προϊσταμένη Δ.Τ.Υ. & Π.**

Γαλάνη Κυριακή
Δομικών Έργων Δ.Ε.

Μεντζίνης Δημήτριος
Πολ/κός Μηχ/κός Τ.Ε. με Α' βαθμό

Τόλια Ελένη
Τοπ/φος Μηχ/κός με Α' βαθμό



ΕΛΛΗΝΙΚΗ ΔΗΜΟΚΡΑΤΙΑ
ΠΕΡΙΦΕΡΕΙΑ ΚΕΝΤΡΙΚΗΣ ΜΑΚΕΔΟΝΙΑΣ
ΠΕΡΙΦΕΡΕΙΑΚΗ ΕΝΟΤΗΤΑ ΘΕΣΣΑΛΟΝΙΚΗΣ
ΔΗΜΟΣ ΩΡΑΙΟΚΑΣΤΡΟΥ
Δ/ΝΣΗ ΤΕΧΝΙΚΩΝ ΥΠΗΡΕΣΙΩΝ & ΠΟΛΕΟΔΟΜΙΑΣ
ΤΜΗΜΑ ΤΕΧΝΙΚΩΝ ΕΡΓΩΝ

ΕΡΓΟ: ΣΥΝΤΗΡΗΣΕΙΣ – ΜΙΚΡΟΚΑΤΑΣΚΕΥΕΣ
ΑΘΛΗΤΙΚΩΝ ΕΓΚΑΤΑΣΤΑΣΕΩΝ
ΔΗΜΟΥ ΩΡΑΙΟΚΑΣΤΡΟΥ

ΑΡ. ΜΕΛ : 16/2020

ΤΕΥΧΟΣ ΑΝΑΛΥΤΙΚΗΣ ΠΡΟΜΕΤΡΗΣΗΣ

ΟΜΑΔΑ Α : ΦΟΡΤΟΕΚΦΟΡΤΩΣΕΙΣ - ΜΕΤΑΦΟΡΕΣ

Α.Τ. 1.1. Φορτοεκφόρτωση με μηχανικά μέσα

Από συνημμένο σχέδιο Α7 :

1. Γήπεδο Δ.Ε. Μελισσοχωρίου - εκσκαφή για την τοποθέτηση δεξαμενών :

Επιφάνεια εκσκαφής : $E_1 = 7,20 \times 4,00 = 28,80 \text{ m}^2$

Βάθος εκσκαφής : $d = 2,60 \text{ m}$

Βάρος εδάφους : $B = 1,70 \text{ tn/ m}^3$

Βάρος φορτοεκφόρτωσης εκσκαφής δεξαμενών : $B_1 = 28,80 \times 2,60 \times 1,70 = 127,30 \text{ tn}$

Από συνημμένο σχέδιο Α2 :

2. Γήπεδο Δ.Ε. Ωραιοκάστρου (Παιδόπολη 11X11) – αφαίρεση φυτικής γης :

Επιφάνεια εκσκαφής : $E_2 = (96,00 \times 3,00) + (96,00 \times 3,00) + (53,41 \times 1,00) = 629,41 \text{ m}^2$

Βάθος εκσκαφής : $d = 0,10 \text{ m}$

Βάρος εδάφους : $B = 1,70 \text{ tn/ m}^3$

Βάρος φορτοεκφόρτωσης αφαίρεσης φυτικής γης : $B_2 = 629,41 \times 0,10 \times 1,70 = 107,00 \text{ tn}$

Συνολικό βάρος φορτοεκφορτώσεων : $B_{\text{ΟΛΙΚΟ}} = 234,30 \text{ tn}$

Προς ενσωμάτωση : **235,00 tn**

Α.Τ. 1.2. Μεταφορές με αυτοκίνητο δια μέσου οδών καλής βατότητας

Ομοίως με Α.Τ. 1.1 :

Συνολικές μεταφορές με αυτοκίνητο : $B_{\text{ΟΛΙΚΟ}} = 234,30 \text{ ton.km}$

Προς ενσωμάτωση : **235,00 ton.km**

Α.Τ. 1.3. Κόστος υποδοχής σε αποδεκτούς χώρους, των αποβλήτων από εκσκαφές, κατασκευές και κατεδαφίσεις (ΑΕΚΚ).

Από συνημμένο σχέδιο Α7 :

1. Γήπεδο Δ.Ε. Μελισσοχωρίου - εκσκαφή για την τοποθέτηση δεξαμενών :

Επιφάνεια εκσκαφής : $E_1 = 7,20 \times 4,00 = 28,80 \text{ m}^2$

Βάθος εκσκαφής : $d = 2,60 \text{ m}$

Όγκος εκσκαφής δεξαμενών : $V_1 = 28,80 \times 2,60 = 74,88 \text{ m}^3$

Από συνημμένο σχέδιο Α2 :

2. Γήπεδο Δ.Ε. Ωραιοκάστρου (Παιδόπολη 11X11) – αφαίρεση φυτικής γης :

Επιφάνεια εκσκαφής : $E_2 = (96,00 \times 3,00) + (96,00 \times 3,00) + (53,41 \times 1,00) = 629,41 \text{ m}^2$

Βάθος εκσκαφής : $d = 0,10 \text{ m}$

Όγκος αφαίρεσης φυτικής γης : $V_2 = 629,41 \times 0,10 = 62,94 \text{ m}^3$

3. Γήπεδο Δ.Ε. Ωραιοκάστρου (Παιδόπολη 11Χ11) – καθαίρεση περιμετρικού τοιχείου :
 Μήκος : $L = (94,60+48,45) \times 2 = 286,10 \text{ m}$
 Μέσο ύψος : $0,65 \text{ m}$
 Πάχος : $0,20 \text{ m}$

$$\text{Όγκος καθαίρεσης : } V_3 = 286,10 \times 0,65 \times 0,20 = 37,19 \text{ M}^3$$

$$\text{Συνολικός όγκος εκσκαφών : } V_{\text{ολικο}} = 175,01 \text{ M}^3$$

Προς ενσωμάτωση : 175,10 M²

ΧΩΜΑΤΟΥΡΓΙΚΕΣ ΕΡΓΑΣΙΕΣ - ΚΑΘΑΙΡΕΣΕΙΣ

Α.Τ. 2.1. Εκσκαφή θεμελίων και τάφρων με χρήση μηχανικών μέσων σε εδάφη γαιώση - ημιβραχώδη

Από συνημμένο σχέδιο Α7 :

1. Γήπεδο Δ.Ε. Μελισσοχωρίου - εκσκαφή για την τοποθέτηση δεξαμενών :

$$\text{Επιφάνεια εκσκαφής : } E_1 = 7,20 \times 4,00 = 28,80 \text{ m}^2$$

$$\text{Βάθος εκσκαφής : } d = 2,60 \text{ m}$$

$$\text{Όγκος εκσκαφής δεξαμενών : } V_1 = 28,80 \times 2,60 = 74,88 \text{ m}^3$$

Από συνημμένο σχέδιο Α2 :

2. Γήπεδο Δ.Ε. Ωραιοκάστρου (Παιδόπολη 11Χ11) – αφαίρεση φυτικής γης :

$$\text{Επιφάνεια εκσκαφής : } E_2 = (96,00 \times 3,00) + (96,00 \times 3,00) + (53,41 \times 1,00) = 629,41 \text{ m}^2$$

$$\text{Βάθος εκσκαφής : } d = 0,10 \text{ m}$$

$$\text{Όγκος αφαίρεσης φυτικής γης : } V_2 = 629,41 \times 0,10 = 62,94 \text{ m}^3$$

$$\text{Συνολικός όγκος εκσκαφών : } V_{\text{ολικο}} = 137,82 \text{ M}^3$$

Προς ενσωμάτωση : 140,00 M³

Α.Τ. 2.2. Εξυγιαντικές στρώσεις με θραυστό υλικό λατομείου

Από συνημμένο σχέδιο Α2 :

1. Γήπεδο Δ.Ε. Ωραιοκάστρου (Παιδόπολη 11Χ11) – επίχωση :

$$\text{Όγκος επίχωσης : } V_1 = (96,00 \times 3,00 \times 0,60) + (96,00 \times 3,00 \times 0,20) + (53,41 \times 1,00 \times 0,45) = 254,43 \text{ m}^3$$

$$\text{Όγκος εξυγιαντικών στρώσεων : } V_1 = 254,43 \text{ m}^3$$

$$\text{Συνολικός όγκος εξυγιαντικών στρώσεων : } V_{\text{ολικο}} = 254,43 \text{ M}^3$$

Προς ενσωμάτωση : 255,00 M³

Α.Τ. 2.3. Καθαίρεση μεμονομένων στοιχείων κατασκευών από οπλισμένο σκυρόδεμα με εφαρμογή συνήθων μεθόδων καθαίρεσης

Από συνημμένο σχέδιο Υ1 :

1. Γήπεδο Δ.Ε. Ωραιοκάστρου (Παιδόπολη 11Χ11) – καθαίρεση περιμετρικού τοιχείου :

$$\text{Μήκος : } L = (94,60+48,45) \times 2 = 286,10 \text{ m}$$

$$\text{Μέσο ύψος : } 0,65 \text{ m}$$

$$\text{Πάχος : } 0,20 \text{ m}$$

$$\text{Όγκος καθαίρεσης : } V_1 = 286,10 \times 0,65 \times 0,10 = 37,19 \text{ m}^3$$

$$\text{Συνολικός όγκος καθαίρεσης : } V_{\text{ολικο}} = 37,19 \text{ M}^3$$

Προς ενσωμάτωση : 37,50 M³

Α.Τ. 2.4. Καθαίρεση περιφράξεων με συρματοπλεγμα

Από συνημμένο σχέδιο Υ1 :

1. Γήπεδο Δ.Ε. Ωραιοκάστρου (Παιδόπολη 11Χ11) – καθαίρεση περίφραξης :

$$\text{Μήκος : } L = (94,60+48,45) \times 2 = 286,10 \text{ m}$$

$$\text{Μήκος καθαίρεσης : } L_1 = 286,10 \text{ m}$$

Από συνημμένο σχέδιο Υ2 :

2. Γήπεδο Δ.Ε. Νεοχωρούδας – καθαίρεση περίφραξης :

$$\text{Μήκος : } L = 16,58+40,91+23,93+110,00 = 191,42 \text{ m}$$

$$\text{Μήκος καθαίρεσης : } L_2 = 191,42 \text{ m}$$

Από συνημμένο σχέδιο Α1 :

3. Γήπεδο Δ.Ε. Ωραιοκάστρου – καθαίρεση περίφραξης :

Μήκος : $L = 10,00 + 45,91 = 55,91 \text{ m}$

ΑΔΑ: ΩΓΗΧΩΗΖ-ΕΞΩ

Μήκος καθαίρεσης : $L_3 = 55,91 \text{ m}$

Από συνημμένο σχέδιο Α6 :

4. Γήπεδο Δ.Ε. Λητής – καθαίρεση περιφράξης :

Μήκος : $L = 16,91 + 40,73 + 14,75 + 110,20 + 5,00 + 12,15 + 38,00 = 237,74 \text{ m}$

Μήκος καθαίρεσης : $L_4 = 237,74 \text{ m}$

Συνολικό μήκος καθαίρεσης : $L_{\text{ΟΛΙΚΟ}} = 771,17 \text{ M}$

Προς ενσωμάτωση : 772,00 M

ΟΜΑΔΑ Γ : ΚΑΤΑΣΚΕΥΕΣ ΑΠΟ ΣΚΥΡΟΔΕΜΑΤΑ - ΣΙΔΗΡΟΙ ΟΠΛΙΣΜΟΙ - ΞΥΛΟΥΤΥΠΟΙ

Α.Τ. 3.1. Προμήθεια, μεταφορά επιτόπου, διάστρωση και συμπύκνωση σκυροδέματος χωρίς χρήση αντλίας για κατασκευές από σκυρόδεμα κατηγορίας C12/15

Από συνημμένο σχέδιο Υ1 :

1. Γήπεδο Δ.Ε. Ωραιοκάστρου (Παιδόπολη 11Χ11) – για την έδραση των αποδυτηρίων :

Επιφάνεια : $E_1 = (8,00 \times 9,10) + (7,10 \times 8,45) = 132,79 \text{ m}^2$

Βάθος εκσκαφής : $d = 0,10 \text{ m}$

Όγκος σκυροδέτησης : $V_1 = 132,79 \times 0,10 = 13,28 \text{ m}^3$

Από συνημμένο σχέδιο Α7 :

2. Γήπεδο Δ.Ε. Μελισσοχωρίου – για την έδραση των δεξαμενών :

Επιφάνεια : $E_2 = 7,20 \times 4,00 = 28,80 \text{ m}^2$

Βάθος εκσκαφής : $d = 0,10 \text{ m}$

Όγκος σκυροδέτησης : $V_2 = 28,80 \times 0,10 = 2,88 \text{ m}^3$

Συνολικός Όγκος σκυροδέματος C12/15 : $V_{\text{ΟΛΙΚΟ}} = 16,16 \text{ M}^3$

Προς ενσωμάτωση : 16,50 M³

Α.Τ. 3.2. Σκυροδέματα μικρών έργων για κατασκευές από σκυρόδεμα κατηγορίας C16/20

Από συνημμένο σχέδιο Α2 προκύπτει :

1. Γήπεδο Δ.Ε. Ωραιοκάστρου (Παιδόπολη 11Χ11) – σκυροδέτηση τοιχείου αντιστήριξης :

Όγκος/μ.μ. : $(0,20 \times 0,60) + (0,30 \times 0,60) = 0,30 \text{ m}^3 / \mu.\mu.$

Μήκος : $96,00 \text{ m}$

Όγκος τοιχείου αντιστήριξης : $V_1 = 0,30 \times 96,00 = 28,80 \text{ M}^3$

2. Γήπεδο Δ.Ε. Ωραιοκάστρου (Παιδόπολη 11Χ11) – σκυροδέτηση περιμετρικού ζωνναριού περιφράξης :

Όγκος/μ.μ. : $0,30 \times 0,25 = 0,075 \text{ m}^3 / \mu.\mu.$

Μήκος : $L = (53,41 + 96,00 + 53,41) = 202,82 \text{ m}$

Όγκος περιμετρικού ζωνναριού : $V_2 = 0,075 \times 202,82 = 15,21 \text{ M}^3$

Συνολικός Όγκος σκυροδέματος C16/20 : $V_{\text{ΟΛΙΚΟ}} = 44,01 \text{ M}^3$

Προς ενσωμάτωση : 44,50 M³

Α.Τ. 3.3. Προσαύξηση τιμής σκυροδέματος οποιασδήποτε κατηγορίας, όταν το σύνολο της χρησιμοποιούμενης ποσότητας δεν υπερβαίνει τα 30,00 m³ για κατασκευές από σκυρόδεμα κατηγορίας C12/15

Ομοίως με Α.Τ. 3.1 : $V_{\text{ΟΛΙΚΟ}} = 16,16 \text{ M}^3$

Προς ενσωμάτωση : 16,50 M³

Α.Τ. 3.4. Ξυλότυποι χυτών μικροκατασκευών

Από συνημμένο σχέδιο Α2 προκύπτει :

1. Γήπεδο Δ.Ε. Ωραιοκάστρου (Παιδόπολη 11Χ11) – για την σκυροδέτηση τοιχείου αντιστήριξης :

Επιφάνεια/μ.μ. : $0,90 + 0,30 = 1,20 \text{ m}^2 / \mu.\mu.$

Μήκος : $96,00 \text{ m}$

Επιφάνεια ξυλοτύπου τοιχείου αντιστήριξης : $E_1 = 1,20 \times 96,00 = 115,20 \text{ M}^2$

2. Γήπεδο Δ.Ε. Ωραιοκάστρου (Παιδόπολη 11Χ11) – για την σκυροδέτηση του ζωνναριού περιφράξης :

Επιφάνεια/μ.μ. : $0,25 + 0,25 = 0,50 \text{ m}^2 / \mu.\mu.$

Μήκος : $L = (53,41 + 96,00 + 53,41) \times 2 = 202,82 \text{ m}$

Προς ενσωμάτωση : 217,00 M²

A.T. 3.5. Πρόσθετη τιμή επεξεργασίας σανιδώματος ξυλοτύπων

Ομοίως με A.T. 3.4 : $E_{\text{ολικο}} = 216,61 \text{ M}^2$

Προς ενσωμάτωση : 217,00 M²

A.T. 3.6. Δομικά πλέγματα κατηγορίας B500C

Από συνημμένο σχέδιο A2 προκύπτει :

1. Γήπεδο Δ.Ε. Ωραιοκάστρου (Παιδόπολη 11X11) – οπλισμός τοιχείου αντιστήριξης :

Επιφάνεια/μ.μ. : $(0,85+0,55)+(0,15+0,85+0,15)+(0,25+0,55+0,25) = 3,60 \text{ m}^2 / \mu.\mu.$

Μήκος : 96,00 m

Βάρος πλ/μ² : 2,25 kg/m²

Βάρος οπλισμού τοιχείου αντιστήριξης : $B_1 = 3,60 \times 96,00 \times 2,25 = 777,60 \text{ kg}$

2. Γήπεδο Δ.Ε. Ωραιοκάστρου (Παιδόπολη 11X11) – για την σκυροδέτηση του ζωναριού περιφράξης :

Επιφάνεια/μ.μ. : $(0,20+0,25+0,20) \times 2$ (άνω – κάτω) = 1,30 m² /μ.μ.

Μήκος : $L = (53,41+96,00+53,41) = 202,82 \text{ m}$

Βάρος πλ/μ² : 2,25 kg/m²

Βάρος οπλισμού περιμετρικού ζωναριού : $B_2 = 1,30 \times 202,82 \times 2,25 = 593,25 \text{ kg}$

Συνολικό βάρος οπλισμού : $B_{\text{ολικο}} = 1.370,84 \text{ kg}$

Προς ενσωμάτωση : 1.375,00 KG

ΟΜΑΔΑ Δ : ΣΙΔΗΡΟΥΡΓΙΚΑ ΔΙΑΦΟΡΑ - ΕΠΙΣΤΕΓΑΣΕΙΣ - ΛΟΙΠΑ ΤΕΛΕΙΩΜΑΤΑ

A.T. 4.1. Φέροντα στοιχεία από σιδηροδοκούς ή κοιλοδοκούς ύψους ή πλευράς έως 160 mm

Από συνημμένο σχέδιο A6 προκύπτει :

1. Γήπεδο Δ.Ε. Λητής – στην πλάτη των κερκίδων :

Μήκος SHS 40X40X2,5 : 25,00 X 3 = 75,00 m

Βάρος SHS 40X40X2,5/m : 3,06 kg/m

Μήκος Λαμαρίνας : 25,00 m

Βάρος Λαμαρίνας 2mm : 23,60 kg/m²

Ύψος Λαμαρίνας : 1,00 m

Βάρος πλάτης κερκίδων : $B_1 = (75,00 \times 3,06) + (25,00 \times 23,60 \times 1,00) = 819,50 \text{ kg}$

2. Γήπεδο Δ.Ε. Λητής – κιγκλίδωμα στις κερκίδες :

Μήκος RHS 2" 2mm : $[2,50+(1,00 \times 3)] \times 2$ αμφίπλευρα = 11,00 m

Βάρος RHS 2" 2mm : 2,92 kg/m

Βάρος κιγκλιδώματος : $B_2 = 11,00 \times 2,92 = 32,12 \text{ kg}$

Από συνημμένο σχέδιο A7 προκύπτει :

3. Γήπεδο Δ.Ε. Μελισσοχωρίου – στην πλάτη των κερκίδων :

Μήκος SHS 40X40X2,5 : 25,00 X 3 = 75,00 m

Βάρος SHS 40X40X2,5/m : 3,06 kg/m

Μήκος Λαμαρίνας : 25,00 m

Βάρος Λαμαρίνας 2mm : 23,60 kg/m²

Ύψος Λαμαρίνας : 1,25 m

Βάρος πλάτης κερκίδων : $B_3 = (75,00 \times 3,06) + (25,00 \times 23,60 \times 1,25) = 967,00 \text{ kg}$

4. Γήπεδο Δ.Ε. Μελισσοχωρίου – κιγκλίδωμα στις κερκίδες :

Μήκος RHS 2" 2mm : $[2,50+(1,00 \times 3)] \times 2$ αμφίπλευρα = 11,00 m

Βάρος RHS 2" 2mm : 2,92 kg/m

Βάρος κιγκλιδώματος : $B_4 = 11,00 \times 2,92 = 32,12 \text{ kg}$

5. Γήπεδο Δ.Ε. Νέας Φιλαδέλφειας – κιγκλίδωμα στις κερκίδες :

Μήκος RHS 2" 2mm : $[2,50+(1,00 \times 3)] \times 2$ αμφίπλευρα = 11,00 m

Βάρος RHS 2" 2mm : 2,92 kg/m

Βάρος κιγκλιδώματος : $B_5 = 11,00 \times 2,92 = 32,12 \text{ kg}$

Συνολικός βάρος : $B_{\text{ολικο}} = 1.882,86 \text{ KG}$

Προς ενσωμάτωση : 1.885,00 KG

Α.Τ. 4.2. Θύρες σιδηρές απλού σχεδίου από ευθύγραμμες ράβδους

Από συνημμένο σχέδιο Α3 προκύπτει :

1. Γήπεδο Δ.Ε. Νεοχωρούδας – θύρες πλάτους 90 εκ. :

Μήκος SHS 40X40X2,5 : $1,70+0,90+1,70+0,90+(1,62X6) = 14,92$ m

Βάρος SHS 40X40X2,5/m : 3,06 kg/m

Μήκος SHS 80X80X3 : $1,90 + 1,90 = 3,80$ m

Βάρος SHS 80X80X3/m : 7,39 kg/m

Τεμάχια : 2

Βάρος θυρών πλάτους 0,90 μ : $B_1 = [(14,92 \times 3,06) + (3,80 \times 7,39)] \times 2 = 101,82$ kg

2. Γήπεδο Δ.Ε. Νεοχωρούδας – θύρα πλάτους 180 εκ. :

Μήκος SHS 40X40X2,5 : $[1,70+0,90+1,70+0,90+(1,62X6)] \times 2$ φύλλα = 29,84 m

Βάρος SHS 40X40X2,5/m : 3,06 kg/m

Μήκος SHS 80X80X3 : $1,90 + 1,90 = 3,80$ m

Βάρος SHS 80X80X3/m : 7,39 kg/m

Βάρος θυρών πλάτους 1,80 μ : $B_2 = (29,84 \times 3,06) + (3,80 \times 7,39) = 119,39$ kg

Από συνημμένο σχέδιο Α2 προκύπτει :

3. Γήπεδο Δ.Ε. Ωραιοκάστρου (Παιδόπολη 11X11) – θύρα πλάτους 90 εκ. :

Μήκος SHS 40X40X2,5 : $1,70+0,90+1,70+0,90+(1,62X6) = 14,92$ m

Βάρος SHS 40X40X2,5/m : 3,06 kg/m

Μήκος SHS 80X80X3 : $1,90 + 1,90 = 3,80$ m

Βάρος SHS 80X80X3/m : 7,39 kg/m

Βάρος θύρας πλάτους 0,90 μ : $B_3 = (14,92 \times 3,06) + (3,80 \times 7,39) = 50,91$ kgΣυνολικός βάρος : $V_{ΟΛΙΚΟ} = 272,12$ KG**Προς ενσωμάτωση : 275,00 KG****Α.Τ. 4.3. Επιστεγάσεις με επίπεδα κυψελωτά πολυκαρβονικά φύλλα**

Από συνημμένο σχέδιο Α6 προκύπτει :

1. Γήπεδο Δ.Ε. Λητής – επιστέγαση πάγκων :

Επιφάνεια/μ.μ. : 1,60 m² /μ.μ.Μήκος : $5,20+2,20+5,20 = 12,60$ mΕπιφάνεια επιστέγασης πάγκων : $E_1 = 1,60 \times 12,60 = 20,16$ M²

Από συνημμένο σχέδιο Α7 προκύπτει :

2. Γήπεδο Δ.Ε. Μελισσοχωρίου – επιστέγαση πάγκων :

Επιφάνεια/μ.μ. : 1,70 m² /μ.μ.Μήκος : $5,20+2,10+5,20 = 12,50$ mΕπιφάνεια επιστέγασης πάγκων : $E_2 = 1,70 \times 12,50 = 21,25$ M²

3. Γήπεδο Δ.Ε. Νέας Φιλαδέλφειας – επιστέγαση πάγκων :

Επιφάνεια/μ.μ. : 1,60 m² /μ.μ.Μήκος : $5,20+2,20+5,20 = 12,60$ mΕπιφάνεια επιστέγασης πάγκων : $E_3 = 1,60 \times 12,60 = 20,16$ M²Συνολική επιφάνεια επιστέγασης : $E_{ΟΛΙΚΟ} = 61,57$ M²**Προς ενσωμάτωση : 62,00 M²****Α.Τ. 4.4. Τοποθέτηση συνθετικού χλοοτάπητα 5ης γενιάς και ύψους πέλους τουλάχιστον 60 mm**

Από συνημμένο σχέδιο Α2 :

1. Γήπεδο Δ.Ε. Ωραιοκάστρου (Παιδόπολη 11X11) :

Επιφάνεια τάπητα : $E_1 = (96,00X3,00)+(96,00X3,00)+(53,41X1,00) = 629,41$ m²Επιφάνεια τάπητα : $E_1 = 629,41$ m²Συνολική επιφάνεια τάπητα : $E_{ΟΛΙΚΟ} = 629,41$ M²**Προς ενσωμάτωση : 630,00 M²****Α.Τ. 4.5. Ελαιοχρωματισμοί κοινοί σιδηρών επιφανειών με χρώματα αλκυδικών ή ακρυλικών ρητινών, βάσεως νερού ή διαλύτου**

Από συνημμένο σχέδιο Α6 προκύπτει :

1. Γήπεδο Δ.Ε. Λητής – στην πλάτη των κερκίδων :

Μήκος SHS 40X40X2,5 : $25,00 \times 3 = 75,00$ mΕπιφάνεια βαφής SHS 40X40X2,5/m : $0,04 \times 4 = 0,16$ m²/μ.μ

Μήκος Λαμαρίνας : 25,00 m

Ύψος Λαμαρίνας : 1,00 m

$$\text{Επιφάνεια βαφής πλάτης κερκίδων : } E_1 = (75,00 \times 0,16) + (25,00 \times 1,00) = 37,00 \text{ m}^2$$

2. Γήπεδο Δ.Ε. Λητής – κιγκλίδωμα στις κερκίδες :

$$\text{Μήκος RHS 2" 2mm : } [2,50 + (1,00 \times 3)] \times 2 \text{ αμφίπλευρα} = 11,00 \text{ m}$$

$$\text{Επιφάνεια βαφής RHS 2" 2mm : } \pi \times 0,051 = 0,16 \text{ m}^2/\mu.\mu.$$

$$\text{Επιφάνεια βαφής κιγκλιδωμάτων : } E_2 = 11,00 \times 0,16 = 1,76 \text{ m}^2$$

Από συνημμένο σχέδιο Α7 προκύπτει :

3. Γήπεδο Δ.Ε. Μελισσοχωρίου – στην πλάτη των κερκίδων :

$$\text{Μήκος SHS 40x40x2,5 : } 25,00 \times 3 = 75,00 \text{ m}$$

$$\text{Επιφάνεια βαφής SHS 40x40x2,5/m : } 0,04 \times 4 = 0,16 \text{ m}^2/\mu.\mu.$$

$$\text{Μήκος Λαμαρίνας : } 25,00 \text{ m}$$

$$\text{Ύψος Λαμαρίνας : } 1,25 \text{ m}$$

$$\text{Επιφάνεια βαφής πλάτης κερκίδων : } E_3 = (75,00 \times 0,16) + (25,00 \times 1,25) = 43,25 \text{ m}^2$$

4. Γήπεδο Δ.Ε. Μελισσοχωρίου – κιγκλίδωμα στις κερκίδες :

$$\text{Μήκος RHS 2" 2mm : } [2,50 + (1,00 \times 3)] \times 2 \text{ αμφίπλευρα} = 11,00 \text{ m}$$

$$\text{Επιφάνεια βαφής RHS 2" 2mm : } \pi \times 0,051 = 0,16 \text{ m}^2/\mu.\mu.$$

$$\text{Επιφάνεια βαφής κιγκλιδωμάτων : } E_4 = 11,00 \times 0,16 = 1,76 \text{ m}^2$$

5. Γήπεδο Δ.Ε. Νέας Φιλαδέλφειας – κιγκλίδωμα στις κερκίδες :

$$\text{Μήκος RHS 2" 2mm : } [2,50 + (1,00 \times 3)] \times 2 \text{ αμφίπλευρα} = 11,00 \text{ m}$$

$$\text{Επιφάνεια βαφής RHS 2" 2mm : } \pi \times 0,051 = 0,16 \text{ m}^2/\mu.\mu.$$

$$\text{Επιφάνεια βαφής κιγκλιδωμάτων : } E_5 = 11,00 \times 0,16 = 1,76 \text{ m}^2$$

6. Κλειστό γυμναστήριο Δ.Ε. Δρυμού – βαφή κάσας θυρών W.C. :

$$\text{Μήκος κάσας : } 2,10 + 0,80 + 2,10 = 5,00 \text{ m}$$

$$\text{Επιφάνεια βαφής κάσας : } 0,05 + 0,12 + 0,05 = 0,22 \text{ m}^2/\mu.\mu.$$

$$\text{Τεμάχια : } 10$$

$$\text{Επιφάνεια βαφής κάσας θυρών : } E_6 = 5,00 \times 0,22 \times 10 = 11,00 \text{ m}^2$$

$$\text{Συνολική επιφάνεια ελαιοχρωματισμών : } E_{\text{ολικο}} = 96,53 \text{ M}^2$$

Προς ενσωμάτωση : 100,00 M²

Α.Τ. 4.6. Απόξεση και βερνίκωμα ξυλίνων δαπέδων μετά της γραμμογράφησης του παρκέ

1. Κλειστό γυμναστήριο Δ.Ε. Ωραιοκάστρου – συντήρηση παρκέ :

$$\text{Μήκος : } L = 45,00 \text{ m}$$

$$\text{Πλάτος : } \Pi = 30,00 \text{ m}$$

$$\text{Επιφάνεια συντήρησης παρκέ : } E_1 = 45,00 \times 30,00 = 1.350,00 \text{ m}^2$$

2. Κλειστό γυμναστήριο Δ.Ε. Νεοχωρούδας – συντήρηση παρκέ :

$$\text{Μήκος : } L = 32,05 \text{ m}$$

$$\text{Πλάτος : } \Pi = 21,30 \text{ m}$$

$$\text{Επιφάνεια συντήρησης παρκέ : } E_2 = 32,05 \times 21,30 = 682,66 \text{ m}^2$$

$$\text{Συνολική επιφάνεια συντήρησης παρκέ : } E_{\text{ολικο}} = 2.032,66 \text{ M}^2$$

Προς ενσωμάτωση : 2.033,00 M²

Α.Τ. 4.7. Χρωματισμοί επί επιφανειών επιχρισμάτων εσωτερικών επιφανειών με χρήση χρωμάτων, ακρυλικής στυρενιοακρυλικής- ακρυλικής ή πολυβινυλικής βάσεως

Από συνημμένο σχέδιο Α4 προκύπτει :

1. Αποδυτήρια γηπέδου Δ.Ε. Νεοχωρούδας :

- DOUS φιλοξενουμένων

$$\text{Μήκος : } L = 2,54 + 2,40 + 1,00 + 1,60 + 1,50 + 0,90 + 1,50 + 0,90 + 1,34 + 4,00 = 17,48 \text{ m}$$

$$\text{Ύψος : } Y = 1,00 \text{ m}$$

$$\text{Αφαιρούνται : } (0,75 \times 2,10) + (0,80 \times 2,10 \times 2) = - 4,94 \text{ m}^2$$

$$\text{Επιφάνεια DOUS φιλοξενουμένων : } E_1 = (17,48 \times 1,00) - 4,94 = 12,54 \text{ m}^2$$

- Αποδυτήρια φιλοξενουμένων

$$\text{Μήκος : } L = (2,35 + 4,00) \times 2,00 = 12,70 \text{ m}$$

$$\text{Ύψος : } Y = 3,00 \text{ m}$$

$$\text{Αφαιρούνται : } (0,75 \times 2,10) + (0,85 \times 2,10) = - 3,36 \text{ m}^2$$

$$\text{Επιφάνεια αποδυτηρίων φιλοξενουμένων : } E_2 = (12,70 \times 3,00) - 3,36 = 34,74 \text{ m}^2$$

- Αποθήκη

$$\text{Μήκος : } L = 2,20 + 4,84 + 1,12 + 2,34 + 0,15 + 2,34 + 0,98 + 4,84 = 18,81 \text{ m}$$

Ύψος : $Y = 3,00 \text{ m}$ Αφαιρούνται : $(0,85 \times 2,10) = - 1,78 \text{ m}^2$ Επιφάνεια αποθήκης : $E_3 = (18,81 \times 3,00) - 1,78 = 54,64 \text{ m}^2$

- DOUS γηπεδούχων

Μήκος : $L = 3,94+1,19+1,60+1,00+1,50+0,90+1,50+0,90+2,34+2,19 = 17,06 \text{ m}$ Ύψος : $Y = 1,00 \text{ m}$ Αφαιρούνται : $(0,75 \times 2,10) + (0,85 \times 2,10 \times 2) = - 5,14 \text{ m}^2$ Επιφάνεια DOUS γηπεδούχων : $E_4 = (17,06 \times 1,00) - 5,14 = 11,92 \text{ m}^2$

- Αποδυτήρια γηπεδούχων

Μήκος : $L = 1,94+3,94+1,94+1,50+0,15+1,50+2,50+3,94+2,50 = 19,91 \text{ m}$ Ύψος : $Y = 3,00 \text{ m}$ Αφαιρούνται : $(0,85 \times 2,10 \times 2) = - 3,57 \text{ m}^2$ Επιφάνεια αποδυτηρίων γηπεδούχων : $E_5 = (19,91 \times 3,00) - 3,57 = 56,16 \text{ m}^2$

- Διάδρομος

Μήκος : $L = 6,35+1,94+6,35 = 14,64 \text{ m}$ Ύψος : $Y = 3,00 \text{ m}$ Αφαιρούνται : $(0,85 \times 2,10 \times 3,00) = - 5,36 \text{ m}^2$ Επιφάνεια αποδυτηρίων φιλοξενουμένων : $E_6 = (14,64 \times 3,00) - 5,36 = 38,56 \text{ m}^2$

- Οροφή

Επιφάνεια : $E = (2,35 \times 4,00) + (2,34 \times 4,00) + (4,84 \times 2,20) + (3,94 \times 4,59) + (2,19 \times 3,94) + (6,35 \times 2,19) = 70,03 \text{ m}^2$ Επιφάνεια οροφής αποδυτηρίων : $E_7 = 70,03 \text{ m}^2$ Συνολική επιφάνεια χρωματισμών : $E_{\text{ΟΛΙΚΟ}} = 278,59 \text{ M}^2$ **Προς ενσωμάτωση : 280,00 M²****Α.Τ. 4.8. Πλήρωση οριζοντίων και κατακορύφων αρμών διαστολής με ελαστομερές πολυσουλφιδικό υλικό**

1. Κλειστό γυμναστήριο Δ.Ε. Δρυμού :

Μήκος αρμού : $L_1 = 7,80 \text{ μ.μ.}$ Μήκος πλήρωσης αρμού : $L_1 = 7,80 \text{ m}$ Συνολικό μήκος πλήρωσης αρμού : $L_{\text{ΟΛΙΚΟ}} = 7,80 \text{ M}$ **Προς ενσωμάτωση : 8,00 M****ΟΜΑΔΑ Ε : ΕΡΓΑΣΙΕΣ ΥΔΡΑΥΛΙΚΩΝ ΕΡΓΩΝ****Α.Τ. 5.1. Φρεάτιο επίσκεψης υπονόμου τύπου Φ10 (D=0,80 m) (ΠΚΕ)**

Από συνημμένο σχέδιο Α7 προκύπτει :

1. Γήπεδο Δ.Ε. Μελισσοχωρίου – για την τοποθέτηση των συσκευών άρδευσης :

ΤΕΜΑΧΙΟ : 1,00 τεμ

Συνολικό πλήθος φρεατίων : 1,00 ΤΕΜ

Προς ενσωμάτωση : 1,00 ΤΕΜ**Α.Τ. 5.2. Περίφραξη με συρματοπλέγμα ύψους 1,90 m**

Από συνημμένο σχέδιο Α2 :

1. Γήπεδο Δ.Ε. Ωραιοκάστρου (Παιδόπολη 11X11) :

Μήκος περίφραξης : $L_1 = 12,00+16,00-1,00 = 39,00 \text{ m}$

Από συνημμένο σχέδιο Α3 :

2. Γήπεδο Δ.Ε. Νεοχωρούδας :

Μήκος περίφραξης : $L_2 = 127,17+(7,25-1,00)+(110,00-1,00)+5,25+16,34+14,34+16,58+23,93 = 318,86 \text{ m}$

Από συνημμένο σχέδιο Α6 :

3. Γήπεδο Δ.Ε. Λητής :

Μήκος περίφραξης : $L_3 = 16,91+14,75+110,20 = 141,90 \text{ m}$ Συνολικό μήκος περίφραξης ύψους 1,90 μ : $L_{\text{ΟΛΙΚΟ}} = 499,76 \text{ M}$ **Προς ενσωμάτωση : 500,00 M**

Α.Τ. 5.3. Περίφραξη με συρματόπλεγμα ύψους 4,00 m

Από συνημμένο σχέδιο Α2 :

1. Γήπεδο Δ.Ε. Ωραιοκάστρου :

Μήκος περίφραξης : $L_1 = 10,00+73,00+10,00 = 93,00 \text{ m}$

Από συνημμένο σχέδιο Α3 :

2. Γήπεδο Δ.Ε. Νεοχωρούδας :

Μήκος περίφραξης : $L_2 = 40,91+40,32 = 81,23 \text{ m}$

Από συνημμένο σχέδιο Α6 :

3. Γήπεδο Δ.Ε. Λητής :

Μήκος περίφραξης : $L_3 = 40,73+5,00+12,15+38,00 = 95,88 \text{ m}$ Συνολικό μήκος περίφραξης ύψους 1,90 μ : $L_{\text{ολικο}} = 270,11 \text{ M}$ **Προς ενσωμάτωση : 271,00 M****Α.Τ. 5.4. Δοκιμαστική άντληση νερού από γεώτρηση με συσκευή εμφυσήσεως αέρα**

1. Γήπεδο Δ.Ε. Νεοχωρούδας – για την επαναλειτουργία της γεώτρησης

Κατ' εκτίμηση : Μία ημέρα δηλαδή : 6,75 h

Προς ενσωμάτωση : 6,75 H**Α.Τ. 5.5. Εκφόρτωση και εγκατάσταση συσκευής εμφυσήσεως αέρα**

1. Γήπεδο Δ.Ε. Νεοχωρούδας – για την επαναλειτουργία της γεώτρησης :

Πλήθος εκφορτώσεων : 1,00 τεμ

Συνολικό πλήθος εκφόρτωσης συσκευής : 1,00 TEM

Προς ενσωμάτωση : 1,00 TEM**ΟΜΑΔΑ Ζ : Η-Μ ΕΡΓΑΣΙΕΣ****Α.Τ. 6.1. Χαλύβδινος ιστός οδοφωτισμού ύψους 18,00 m**

Από συνημμένο σχέδιο Α7 προκύπτει :

1. Γήπεδο Δ.Ε. Μελισσοχωρίου

Πλήθος σιδηροιστών : 4,00 τεμ

Συνολικό πλήθος σιδηροιστών : 4,00 TEM

Προς ενσωμάτωση : 4,00 TEM**Α.Τ. 6.2. Φωτιστικά σώματα οδοφωτισμού τύπου βραχίονα με φωτεινές πηγές τεχνολογίας διόδων φωτοεκπομπής (LED), Ίσχύος >200 W, με βραχίονα**

Από συνημμένο σχέδιο Α7 προκύπτει :

1. Γήπεδο Δ.Ε. Μελισσοχωρίου

Πλήθος προβολέων : 20,00 τεμ

Συνολικό πλήθος προβολέων : 20,00 TEM

Προς ενσωμάτωση : 20,00 TEM**Α.Τ. 6.3. Πίλλαρ οδοφωτισμού τεσσάρων αναχωρήσεων**

Από συνημμένο σχέδιο Α7 προκύπτει :

1. Γήπεδο Δ.Ε. Μελισσοχωρίου

Πλήθος πίλλαρ : 1,00 τεμ

Συνολικό πλήθος πίλλαρ : 1,00 TEM

Προς ενσωμάτωση : 1,00 TEM**Α.Τ. 6.4. Φρεάτιο έλξης καλωδίων 60x40 cm**

Από συνημμένο σχέδιο Α1 προκύπτει :

1. Γήπεδο Δ.Ε.Ωραιοκάστρου

Πλήθος φρεατίων : 5,00 τεμ

Από συνημμένο σχέδιο Α7 προκύπτει :

2. Γήπεδο Δ.Ε. Μελισσοχωρίου

Πλήθος φρεατίων : 8,00 τεμ

Συνολικό πλήθος φρεατίων : 13,00 ΤΕΜ

Προς ενσωμάτωση : 13,00 ΤΕΜ**Α.Τ. 6.5. Σωλήνες από πολυαιθυλένιο (HDPE) διαμέτρου DN 63 mm**

Από συνημμένο σχέδιο Α7 προκύπτει :

1. Γήπεδο Δ.Ε. Μελισσοχωρίου

Μήκος σωλήνων : $L_1 = 90,00 + 77,07 + 91,15 = 258,22$ mΣυνολικό μήκος σωλήνων : $L_{\text{ολικο}} = 258,22$ m**Προς ενσωμάτωση : 260,00 Μ****Α.Τ. 6.6. Αφαίρεση και μεταφορά ιστού ύψους μέχρι 14,00 m**

Από συνημμένο σχέδιο Α7 προκύπτει :

1. Γήπεδο Δ.Ε. Μελισσοχωρίου

Πλήθος σιδηροιστών : 4,00 τεμ

Συνολικό πλήθος σιδηροιστών : 4,00 ΤΕΜ

Προς ενσωμάτωση : 4,00 ΤΕΜ**Α.Τ. 6.7. Αγωγοί γυμνοί χάλκινοι, πολυκλωνοί διατομής 25 mm²**

Από συνημμένο σχέδιο Α7 προκύπτει :

1. Γήπεδο Δ.Ε. Μελισσοχωρίου

Μήκος αγωγών χαλκού : $L_1 = 90,00 + 77,07 + 91,15 = 258,22$ m

Από συνημμένο σχέδιο Α1 προκύπτει :

2. Γήπεδο Δ.Ε. Ωραιοκάστρου

Μήκος αγωγών χαλκού : $L_2 = 115,00$ mΣυνολικό μήκος σωλήνων : $L_{\text{ολικο}} = 373,22$ m**Προς ενσωμάτωση : 375,00 Μ****Α.Τ. 6.8. Αναμικτήρας (μπαταρία) θερμού – ψυχρού νερού**

1. Γήπεδο Δ.Ε. Μελισσοχωρίου

Πλήθος μπαταριών : 3,00 τεμ

2. Γήπεδο Δ.Ε. Νεοχωρούδας

Πλήθος μπαταριών : 12,00 τεμ

3. Κλειστό γυμναστήριο Δ.Ε. Δρυμού

Πλήθος μπαταριών : 10,00 τεμ

Συνολικό πλήθος μπαταριών : 25,00 ΤΕΜ

Προς ενσωμάτωση : 25,00 ΤΕΜ**ΟΜΑΔΑ Η : ΕΡΓΑ ΠΡΑΣΙΝΟΥ****Α.Τ. 7.1. Εγκατάσταση χλοοτάπητα με σπορά**

Από συνημμένο σχέδιο Α1 :

1. Γήπεδο Δ.Ε. Ωραιοκάστρου – αντικατάσταση χλοοτάπητα :

Επιφάνεια : $E_1 = (106,40 \times 73,00) = 7.767,20$ m² ή 7,77 στρ.

Από συνημμένο σχέδιο Α3 :

2. Γήπεδο Δ.Ε. Νεοχωρούδας – αντικατάσταση χλοοτάπητα :

Επιφάνεια : $E_2 = (73,00 \times 110,00) + [(25,54 + 48,13) / 2 \times 57,17] = 10.135,86$ m² ή 10,13 στρ.

Από συνημμένο σχέδιο Α6 :

3. Γήπεδο Δ.Ε. Λητής – αντικατάσταση χλοοτάπητα :

Επιφάνεια : $E_3 = (102,00 \times 68,00) = 6.936,00$ m² ή 6,94 στρ.

Συνολικό εμβαδόν εγκατάστασης χλοοτάπητα : 24,84 ΣΤΡ

A.T. 7.2. Βοτάνισμα χλοοτάπητα με χρήση ζιζανιοκτόνων

1. Γήπεδο Δ.Ε. Μεσαίου – ανανέωση χλοοτάπητα :

Επιφάνεια : $E_1 = (104,00 \times 67,30) = 6.999,20 \text{ m}^2$ ή 7,00 στρ.

Συνολικό εμβαδόν ανανέωσης χλοοτάπητα : 7,00 ΣΤΡ

Προς ενσωμάτωση : 7,00 ΣΤΡ

A.T. 7.3. Αερισμός χλοοτάπητα

1. Γήπεδο Δ.Ε. Μεσαίου – ανανέωση χλοοτάπητα :

Επιφάνεια : $E_1 = (104,00 \times 67,30) = 6.999,20 \text{ m}^2$ ή 7,00 στρ.

Συνολικό εμβαδόν ανανέωσης χλοοτάπητα : 7,00 ΣΤΡ

Προς ενσωμάτωση : 7,00 ΣΤΡ

A.T. 7.4. Αραίωμα χλοοτάπητα (καθαρισμός)

1. Γήπεδο Δ.Ε. Μεσαίου – ανανέωση χλοοτάπητα :

Επιφάνεια : $E_1 = (104,00 \times 67,30) = 6.999,20 \text{ m}^2$ ή 7,00 στρ.

Συνολικό εμβαδόν ανανέωσης χλοοτάπητα : 7,00 ΣΤΡ

Προς ενσωμάτωση : 7,00 ΣΤΡ

A.T. 7.5. Πλαστικές δεξαμενές από σκληρό πολυαιθυλένιο (HDPE) χωρητικότητας 10 m³

Από συνημμένο σχέδιο Α7 προκύπτει :

1. Γήπεδο Δ.Ε. Μελισσοχωρίου – για την αποσυμφόρηση του δικτύου ύδρευσης της Δ.Ε. :

Πλήθος δεξαμενών : 3,00 τεμ

Συνολικό πλήθος δεξαμενών : 3,00 ΤΕΜ

Προς ενσωμάτωση : 3,00 ΤΕΜ

A.T. 7.6. Εκτοξευτήρες αυτοανυψούμενοι, γранаζωτοί, ακτίνας ενεργείας 12- 18 m ανοξειδωτος

1. Γήπεδο Δ.Ε. Μεσαίου – για την συντήρηση του δικτύου άρδευσης του γηπέδου :

Πλήθος εκτοξευτήρων : 10,00 τεμ

Συνολικό πλήθος εκτοξευτήρων : 10,00 ΤΕΜ

Προς ενσωμάτωση : 3,00 ΤΕΜ

A.T. 7.7. Εκτοξευτήρες αυτοανυψούμενοι, κρουστικοί, ακτίνας ενεργείας 14 - 22 m Ρυθμιζόμενου τομέα με ηλεκτροβάνα και ρυθμιστή πίεσης

1. Γήπεδο Δ.Ε. Ωραιοκάστρου – για την συντήρηση του δικτύου άρδευσης του γηπέδου :

Πλήθος εκτοξευτήρων : 2,00 τεμ

2. Γήπεδο Δ.Ε. Μελισσοχωρίου – για την συντήρηση του δικτύου άρδευσης του γηπέδου :

Πλήθος εκτοξευτήρων : 5,00 τεμ

Συνολικό πλήθος εκτοξευτήρων : 7,00 ΤΕΜ

Προς ενσωμάτωση : 7,00 ΤΕΜ

A.T. 7.8. Ηλεκτροβάνες ελέγχου άρδευσης, PN 10 atm, πλαστικές με μηχανισμό ρύθμισης πίεσης, Φ 1 1/2"

1. Γήπεδο Δ.Ε. Λητής – για την συντήρηση του δικτύου άρδευσης του γηπέδου :

Πλήθος ηλεκτροβανών : 3,00 τεμ

Συνολικό πλήθος ηλεκτροβανών : 3,00 ΤΕΜ

Προς ενσωμάτωση : 3,00 ΤΕΜ

A.T. 7.09. Καλώδια τύπου J1VV-U (NYY) διατομής 3 x 6 mm²

Από συνημμένο σχέδιο Α7 :

1. Γήπεδο Δ.Ε. Μελισσοχωρίου :

Μήκος καλωδίωσης : $L_1 = 90,00 + 77,07 + 91,15 = 258,22 \text{ m}$

Συνολικό μήκος καλωδίωσης : ΛΟΛΙΚΟ = 258,22 Μ

Προς ενσωμάτωση : 260,00 Μ

Α.Τ. 7.10. Καλώδια τύπου J1VV-U (NYY) διατομής 5 x 25 mm²

Από συνημμένο σχέδιο Α1 :

2. Γήπεδο Δ.Ε. Ωραιόκαστρου :

Μήκος καλωδίωσης : L₁ = 115,00 m

Συνολικό μήκος καλωδίωσης : ΛΟΛΙΚΟ = 115,00 M

Προς ενσωμάτωση : 115,00 M

Ωραιόκαστρο 03/09/2020

Η Συντάξασσα

**ΕΛΕΧΘΗΚΕ
Ο Προϊστάμενος Τ.Τ.Ε.**

**ΘΕΩΡΗΘΗΚΕ
Η Προϊσταμένη Δ.Τ.Υ. & Π.**

Γαλάνη Κυριακή
Δομικών Έργων Δ.Ε.

Μεντζίνης Δημήτριος
Πολ/κός Μηχ/κός Τ.Ε. με Α' βαθμό

Τόλια Ελένη
Τοπ/φος Μηχ/κός με Α' βαθμό



ΕΛΛΗΝΙΚΗ ΔΗΜΟΚΡΑΤΙΑ
ΠΕΡΙΦΕΡΕΙΑ ΚΕΝΤΡΙΚΗΣ ΜΑΚΕΔΟΝΙΑΣ
ΠΕΡΙΦΕΡΕΙΑΚΗ ΕΝΟΤΗΤΑ ΘΕΣΣΑΛΟΝΙΚΗΣ
ΔΗΜΟΣ ΩΡΑΙΟΚΑΣΤΡΟΥ
Δ/ΝΣΗ ΤΕΧΝΙΚΩΝ ΥΠΗΡΕΣΙΩΝ ΚΑΙ ΠΟΛΕΟΔΟΜΙΑΣ
ΤΜΗΜΑ ΤΕΧΝΙΚΩΝ ΕΡΓΩΝ

ΕΡΓΟ ΣΥΝΤΗΡΗΣΕΙΣ –
ΜΙΚΡΟΚΑΤΑΣΚΕΥΕΣ
ΑΘΛΗΤΙΚΩΝ ΕΓΚΑΤΑΣΤΑΣΕΩΝ
ΔΗΜΟΥ ΩΡΑΙΟΚΑΣΤΡΟΥ
: 16/ 2020
ΑΡ. ΜΕΛΕΤΗΣ

ΠΡΟΫΠΟΛΟΓΙΣΜΟΣ

α/α	Κωδικός Άρθρου	Περιγραφή εργασιών	Α.Τ.	Κωδικός Αναθεώρησης	Μον. Μετρ.	Τιμή Μονάδος	Ποσότητα	Μερική Δαπάνη	Ολική Δαπάνη
ΟΜΑΔΑ Α : ΦΟΡΤΟΕΚΦΩΡΤΩΣΕΙΣ - ΜΕΤΑΦΟΡΕΣ									
1	10.01.02	Φορτοεκφόρτωση με μηχανικά μέσα	1.1	ΟΙΚ-1104	ton	1,65	235,00	387,75	
2	10.07.01	Μεταφορές με αυτοκίνητο δια μέσου οδών καλής βατότητας	1.2	ΟΙΚ-1136	ton.km	0,46	235,00	108,10	
3	10.07.02	Κόστος υποδοχής σε αποδεκτούς χώρους, των αποβλήτων από εκσκαφές, κατασκευές και κατεδαφίσεις (ΑΕΚΚ).	1.3	ΟΙΚ-1137	m3	6,00	175,10	1.050,60	
ΣΥΝΟΛΟ ΟΜΑΔΑΣ								1.546,45	1.546,45
ΟΜΑΔΑ Β : ΧΩΜΑΤΟΥΡΓΙΚΕΣ ΕΡΓΑΣΙΕΣ - ΚΑΘΑΙΡΕΣΕΙΣ									
4	20.05.01	Εκσκαφή θεμελίων και τάφρων με χρήση μηχανικών μέσων σε εδάφη γαιώδη-ημιβραχώδη	2.1	ΟΙΚ-2124	m3	4,50	140,00	630,00	
5	20.20	Εξυγιαντικές στρώσεις με θραυστό υλικό λατομείου	2.2	ΟΙΚ-2162	m3	15,70	255,00	4.003,50	
6	22.15.01	Καθαίρεση μεμονωμένων στοιχείων κατασκευών από σπλισμένο σκυρόδεμα με εφαρμογή συνήθων μεθόδων καθαίρεσης	2.3	ΟΙΚ-2226	m3	56,00	37,50	2.100,00	
7	A-10	Καθαίρεση περιφράξεων με συρματοπλέγμα	2.4	ΟΙΚ-6448	m	6,60	772,00	5.095,20	
ΣΥΝΟΛΟ ΟΜΑΔΑΣ								11.828,70	11.828,70
ΟΜΑΔΑ Γ : ΚΑΤΑΣΚΕΥΕΣ ΑΠΟ ΣΚΥΡΟΔΕΜΑΤΑ - ΣΙΔΗΡΟΙ ΟΠΛΙΣΜΟΙ - ΞΥΛΟΥΤΥΠΟΙ									
8	32.02.03	Προμήθεια, μεταφορά επιτόπου, διάστρωση και συμπίκνωση σκυροδέματος χωρίς χρήση αντλίας για κατασκευές από σκυρόδεμα κατηγορίας C12/15	3.1	ΟΙΚ-3213	m3	78,00	16,50	1.287,00	
9	32.05.04	Σκυροδέματα μικρών έργων για κατασκευές από σκυρόδεμα κατηγορίας C16/20	3.2	ΟΙΚ 3214	m3	106,00	44,50	4.717,00	
10	32.25.02	Προσαύξηση τιμής σκυροδέματος οποιασδήποτε κατηγορίας, όταν το σύνολο της χρησιμοποιούμενης ποσότητας δεν υπερβαίνει τα 30,00 m3 για κατασκευές από σκυρόδεμα κατηγορίας C12/15	3.3	ΟΙΚ-3223.A.4	m3	16,80	16,50	277,20	
11	38.02	Ξυλότυποι χυτών μικροκατασκευών	3.4	ΟΙΚ 3811	m2	22,50	217,00	4.882,50	
12	38.10	Πρόσθετη τιμή επεξεργασίας σανιδώματος ξυλοτύπων	3.5	ΟΙΚ 3841	m2	5,60	217,00	1.215,20	
13	38.20.03	Δομικά πλέγματα B500C (S500s)	3.6	ΟΙΚ-3873	kg	1,01	1.375,00	1.392,19	
ΣΥΝΟΛΟ ΟΜΑΔΑΣ								13.771,09	13.771,09
Προς μεταφορά :								27.146,24	

α/α	Κωδικός Άρθρου	Περιγραφή εργασιών	Α.Τ.	Κωδικός Αναθεώρησης	Μον. Μετρ.	Τιμή Μονάδος	Ποσότητα	Μερική Δαπάνη	Ολική Δαπάνη
								Από μεταφορά :	27.146,24
ΟΜΑΔΑ Δ : ΣΙΔΗΡΟΥΡΓΙΚΑ ΔΙΑΦΟΡΑ - ΕΠΙΣΤΕΓΑΣΕΙΣ - ΛΟΙΠΑ ΤΕΛΕΙΩΜΑΤΑ									
14	61.05	Φέροντα στοιχεία από σιδηροδοκούς ή κοιλοδοκούς ύψους ή πλευράς έως 160 mm	4.1	ΟΙΚ 6104	kg	2,70	1.885,00	5.089,50	
15	62.21	Θύρες σιδηρές απλού σχεδίου από ευθύγραμμες ράβδους	4.2	ΟΙΚ 6221	kg	5,00	275,00	1.375,00	
16	72.70	Επιστεγάσεις με επίπεδα κυψελωτά πολυκαρβονικά φύλλα	4.3	ΟΙΚ 7231	m2	67,50	62,00	4.185,00	
17	ΣΧ	Τοποθέτηση συνθετικού χλοοτάπητα 5ης γενιάς και ύψους πέλους τουλάχιστον 60 mm	4.4		m2	27,00	630,00	17.010,00	
18	77.55	Ελαιοχρωματισμοί κοινοί σιδηρών επιφανειών με χρώματα αλκυδικών ή ακρυλικών ρητινών, βάσεως νερού η διαλύτου	4.5	ΟΙΚ 7755	m2	6,70	100,00	670,00	
19	ΣΧ. 77.68	Απόξεση και βερνίκωμα ξυλίνων δαπέδων μετά της γραμμογράφησης του παρκέ	4.6	ΟΙΚ 7768	m2	10,00	2.033,00	20.330,00	
20	77.80.01	Χρωματισμοί επί επιφανειών επιχρισμάτων εσωτερικών επιφανειών με χρήση χρωμάτων, ακρυλικής στυρενιοακρυλικής-ακρυλικής ή πολυβινυλικής βάσεως	4.7	ΟΙΚ 7785.1	m2	9,00	280,00	2.520,00	
21	79.36	Πλήρωση οριζοντίων και κατακορύφων αρμών διαστολής με ελαστομερές πολυσουλφιδικό υλικό	4.8	ΟΙΚ 7936	μμ	16,80	8,00	134,40	
ΣΥΝΟΛΟ ΟΜΑΔΑΣ								51.313,90	51.313,90
ΟΜΑΔΑ Ε : ΕΡΓΑΣΙΕΣ ΥΔΡΑΥΛΙΚΩΝ ΕΡΓΩΝ									
22	9. 41.13	Φρέατο κατά ΕΛΟΤ EN 13598-1, ονομαστικής διαμέτρου D 1000 mm, με ύψος στοιχείων βάσης και κώνου 1,00 m, τριών εισόδων και μιας εξόδου έως D 500 mm	5.1	ΥΔΡ 6711.7	τεμ	880,00	1,00	880,00	
23	ΣΧ.11.12	Περίφραξη με συρματόπλεγμα ύψους 1,90 m	5.2	ΥΔΡ 6812	m	14,90	500,00	7.450,00	
24	ΣΧ.11.12	Περίφραξη με συρματόπλεγμα ύψους 4,00 m	5.3	ΥΔΡ 6812	m	30,00	271,00	8.130,00	
25	15.04	Δοκιμαστική άντληση νερού από γεώτρηση με συσκευή εμφυσήσεως αέρα	5.4	ΥΔΡ 7104	h	15,50	6,50	100,75	
26	15.19.02	Εκφόρτωση και εγκατάσταση συσκευής εμφυσήσεως αέρα	5.5	ΥΔΡ 7121.2	τεμ.	82,00	1,00	82,00	
ΣΥΝΟΛΟ ΟΜΑΔΑΣ								16.642,75	16.642,75
								Προς μεταφορά :	95.102,89

α/α	Κωδικός Άρθρου	Περιγραφή εργασιών	Α.Τ.	Κωδικός Αναθεώρησης	Μον. Μετρ.	Τιμή Μονάδος	Ποσότητα	Μερική Δαπάνη	Ολική Δαπάνη
								Από μεταφορά :	95.102,89
ΟΜΑΔΑ ΣΤ : Η-Μ ΕΡΓΑΣΙΕΣ									
27	60.10.01.04	Χαλύβδινος ιστός οδοφωτισμού ύψους 15,00 m	6.1	ΗΛΜ-101	τεμ.	1.600,00	4,00	6.400,00	
28	60.40.10.12	Φωτιστικά σώματα οδοφωτισμού τύπου βραχίονα με φωτεινες πηγες τεχνολογίας διόδων φωτοεκπομπής (LED), Ίσχύος >200 W, με βραχίονα	6.2	ΗΛΜ-104	τεμ.	1.100,00	22,00	24.200,00	
29	60.10.80.01	Πίλλαρ οδοφωτισμού τεσσάρων αναχωρήσεων	6.3	ΗΛΜ-52	τεμ.	2.500,00	1,00	2.500,00	
30	60.10.85.02	Φρεάτιο έλξης καλωδίων 60x40 cm	6.4	ΟΔΟ-2548	τεμ.	100,00	13,00	1.300,00	
31	60.20.40.11	Σωλήνες από πολυαιθυλένιο (HDPE) διαμέτρου DN 63 mm	6.5	ΗΛΜ-5	m	6,40	260,00	1.664,00	
32	62.10.01.01	Αφαίρεση και μεταφορά ιστού ύψους μέχρι 14,00 m	6.6	ΗΛΜ 101	τεμ	70,00	4,00	280,00	
33	62.10.48.03	Αγωγοί γυμνοί χάλκινοι, πολυκλωνοι διατομής 25 mm ²	6.7	ΗΛΜ 45	m	5,70	375,00	2.137,50	
34	ΣΧ. ΗΛΜ 13	Αναμικτήρας (μπαταρία) θερμού – ψυχρού νερού	6.8	ΗΛΜ 13	τεμ.	44,74	25,00	1.118,50	
ΣΥΝΟΛΟ ΟΜΑΔΑΣ								39.600,00	39.600,00
ΟΜΑΔΑ Ζ : ΕΡΓΑ ΠΡΑΣΙΝΟΥ									
35	E13.1	Εγκατάσταση χλοοτάπητα με σπορά	7.1	ΠΡΣ 5510	στρ.	2.000,00	25,00	50.000,00	
36	ΣΤ7.2	Βοτάνισμα χλοοτάπητα με χρήση ζιζανιοκτόνων	7.2	ΠΡΣ 5372	στρ.	20,00	7,00	140,00	
37	ΣΤ10	Αερισμός χλοοτάπητα	7.3	ΠΡΣ 5580	στρ.	15,00	7,00	105,00	
38	ΣΤ11	Αραίωμα χλοοτάπητα (καθαρισμός, thatching)	7.4	ΠΡΣ 5570	στρ.	17,50	7,00	122,50	
39	H7.9.6	Πλαστικές δεξαμενές από σκληρό πολυαιθυλένιο (HDPE) χωρητικότητας 10 m ³	7.5	ΗΛΜ 30	τεμ	750,00	3,00	2.250,00	
40	H8.3.4.2	Εκτοξευτήρες αυτοανυψούμενοι, γранаζωτοί, ακτίνας ενεργείας 12- 18 m ανοξειδωτος	7.6	ΗΛΜ 8	τεμ	70,00	10,00	700,00	
41	H8.3.9.4	Εκτοξευτήρες αυτοανυψούμενοι, κρουστικοί, ακτίνας ενεργείας 14 - 22 m Ρυθμιζόμενοι τομέα με ηλεκτροβάνα και ρυθμιστή πίεσης	7.7	ΗΛΜ 8	τεμ	320,00	7,00	2.240,00	
42	H9.1.1.7	Ηλεκτροβάνες ελέγχου άρδευσης, PN 10 atm, πλαστικές με μηχανισμό ρύθμισης πίεσης, Φ 1 1/2"	7.8	ΗΛΜ 8	τεμ	115,00	3,00	345,00	
43	ΣΧ ΑΤΗΕ 8774.6	Καλώδιο τύπου ΝΥΜ Τριπολικό Διατομής 3 X 6mm ²	7.9	ΗΛΜ 46	m	8,20	260,00	2.132,00	
44	ΣΧ ΑΤΗΕ 8774.6	Καλώδια τύπου J1VV-U (ΝΥΥ) διατομής 5 x 25 mm ²	7.10	ΗΛΜ 47	m	28,00	115,00	3.220,00	
ΣΥΝΟΛΟ ΟΜΑΔΑΣ								61.254,50	61.254,50
								Προς μεταφορά :	195.957,39

α/α	Κωδικός Άρθρου	Περιγραφή εργασιών	Α.Τ.	Κωδικός Αναθεώρησης	Μον. Μετρ.	Τιμή Μονάδος	Ποσότητα	Μερική Δαπάνη	Ολική Δαπάνη
								Από μεταφορά :	195.957,39
								ΣΥΝΟΛΟ	195.957,39
								ΓΕ + ΟΕ 18%	35.272,33
								ΑΘΡΟΙΣΜΑ	231.229,72
								ΑΠΡΟΒΛΕΠΤΑ 15%	34.684,46
								ΑΘΡΟΙΣΜΑ	265.914,17
								ΑΝΑΘΕΩΡΗΣΗ	214,86
								ΑΘΡΟΙΣΜΑ	266.129,03
								Φ.Π.Α. 24%	63.870,97
								ΣΥΝΟΛΟ	330.000,00

	ΕΛΕΓΧΘΗΚΕ	ΘΕΩΡΗΘΗΚΕ
ΩΡΑΙΟΚΑΣΤΡΟ 03/09/2020 - Η - ΣΥΝΤΑΞΑΣ	ΩΡΑΙΟΚΑΣΤΡΟ, 03/ 09/2020 - Ο - ΠΡΟΪΣΤΑΜΕΝΟΣ Τ.Ε.Ε.	ΩΡΑΙΟΚΑΣΤΡΟ, 03/ 09/2020 - Η - ΠΡΟΪΣΤΑΜΕΝΗ Δ.Τ.Υ. & Π.
ΓΑΛΑΝΗ ΚΥΡΙΑΚΗ Δομικών Έργων Δ.Ε.	ΜΕΝΤΖΙΝΗΣ ΔΗΜΗΤΡΗΣ Πολτικός Μηχανικός Τ.Ε. Με Α' Βαθμό	ΤΟΛΙΑ ΕΛΕΝΑ Τοπογράφος Μηχανικός Π.Ε. Με Α' Βαθμό



ΕΛΛΗΝΙΚΗ ΔΗΜΟΚΡΑΤΙΑ
ΠΕΡΙΦΕΡΕΙΑ ΚΕΝΤΡΙΚΗΣ ΜΑΚΕΔΟΝΙΑΣ
ΠΕΡΙΦΕΡΕΙΑΚΗ ΕΝΟΤΗΤΑ ΘΕΣΣΑΛΟΝΙΚΗΣ
ΔΗΜΟΣ ΩΡΑΙΟΚΑΣΤΡΟΥ
Δ/ΝΣΗ ΤΕΧΝΙΚΩΝ ΥΠΗΡΕΣΙΩΝ & ΠΟΛΕΟΔΟΜΙΑΣ
ΤΜΗΜΑ ΤΕΧΝΙΚΩΝ ΕΡΓΩΝ

ΕΡΓΟ: ΣΥΝΤΗΡΗΣΕΙΣ – ΜΙΚΡΟΚΑΤΑΣΚΕΥΕΣ
ΑΘΛΗΤΙΚΩΝ ΕΓΚΑΤΑΣΤΑΣΕΩΝ
ΔΗΜΟΥ ΩΡΑΙΟΚΑΣΤΡΟΥ

ΑΡ. ΜΕΛ : 16/2020

**ΠΕΡΙΓΡΑΦΙΚΟ ΤΙΜΟΛΟΓΙΟ ΕΡΓΑΣΙΩΝ
ΟΙΚΟΔΟΜΙΚΩΝ ΕΡΓΩΝ**

ΤΙΜΟΛΟΓΙΟ ΜΕΛΕΤΗΣ

1 ΓΕΝΙΚΟΙ ΟΡΟΙ

Αντικείμενο του παρόντος τιμολογίου είναι ο καθορισμός τιμών μονάδος των εργασιών, που είναι απαραίτητες για την έντεχνη ολοκλήρωση του Έργου, όπως προδιαγράφεται στα λοιπά Τεύχη Δημοπράτησης που ορίζονται στη Διακήρυξη.

- 1.1 Οι τιμές μονάδας του παρόντος Τιμολογίου αναφέρονται σε μονάδες πλήρως περαιωμένων εργασιών, όπως περιγράφονται αναλυτικά παρακάτω, οι οποίες θα εκτελεστούν στην περιοχή του Έργου. Οι τιμές μονάδος περιλαμβάνουν όλες τις δαπάνες που αναφέρονται στην περιγραφή των εργασιών, καθώς και όσες απαιτούνται για την πλήρη και έντεχνη εκτέλεση των εργασιών, σύμφωνα και με τα λοιπά Τεύχη Δημοπράτησης.

Καμιά αξίωση ή αμφισβήτηση δεν μπορεί να θεμελιωθεί, ως προς το είδος και την απόδοση των μηχανημάτων, τις ειδικότητες και τον αριθμό του εργατοτεχνικού προσωπικού και την δυνατότητα χρησιμοποίησης ή μή μηχανικών μέσων, εκτός αν άλλως ορίζεται στα άρθρα του παρόντος.

Σύμφωνα με τα παραπάνω, με τις τιμές μονάδος του παρόντος Τιμολογίου προκύπτει το προϋπολογιζόμενο άμεσο κόστος του Έργου, δηλαδή το συνολικό κόστος των επί μέρους εργασιών ή λειτουργιών, οι οποίες συνθέτουν το φυσικό αντικείμενο του Έργου. Στις τιμές μονάδος αυτές, ενδεικτικά και όχι περιοριστικά, περιλαμβάνονται τα κάτωθι:

- 1.1.1 Κάθε είδους επιβάρυνση των ενσωματωμένων υλικών από φόρους, τέλη, δασμούς, έξοδα εκτελωνισμού, ειδικούς φόρους κ.λπ., πλην του Φ.Π.Α. Ο Ανάδοχος δεν απαλλάσσεται από τα τέλη διοδίων των κάθε είδους μεταφορικών του μέσων.

- 1.1.2 Οι δαπάνες προμηθείας των πάσης φύσεως, ενσωματωμένων και μη, κυρίων και βοηθητικών υλικών, μεταφοράς τους στις θέσεις εκτέλεσης των εργασιών, αποθήκευσης, φύλαξης, επεξεργασίας τους (αν απαιτείται) και προσέγγισής τους, με τις απαιτούμενες φορτοεκφορτώσεις, τις ασφαλίσσεις των μεταφορών, τις σταλίες των μεταφορικών μέσων και τις απαιτούμενες πλάγιες μεταφορές, εκτός των ειδικών περιπτώσεων, που η μεταφορά πληρώνεται ιδιαίτερος με αντίστοιχα άρθρα του Τιμολογίου.

Ομοίως οι δαπάνες για την φορτοεκφόρτωση και μεταφορά (με την σταλία μεταφορικών μέσων) των πλεοναζόντων ή/και ακατάλληλων προϊόντων εκσκαφών και λοιπών υλικών, σε κατάλληλους χώρους απόρριψης, λαμβανομένων υπόψη των ισχυόντων Περιβαλλοντικών Όρων, σύμφωνα με την Ε.Σ.Υ. και τους λοιπούς όρους δημοπράτησης.

Το κόστος υποδοχής σε αποδεκτούς χώρους, των αποβλήτων από εκσκαφές, κατασκευές και κατεδαφίσεις (ΑΕΚΚ), όπως αυτά καθορίζονται στην ΚΥΑ 36259/1757/Ε103/2010 (ΦΕΚ 1312Β/2010) και εξειδικεύονται με την Εγκύκλιο αρ. πρωτ. οικ 4834/25-1-2013 του Υπουργείου Περιβάλλοντος Ενέργειας και Κλιματικής Αλλαγής, δεν περιλαμβάνεται στις αντίστοιχες τιμές του τιμολογίου.

Ως «κόστος υποδοχής σε αποδεκτούς χώρους» νοείται το κόστος χρήσης του συγκεκριμένου χώρου από την παράδοση των υλικών αυτών και την επέκεινα διαχείρισή τους.

- 1.1.3 Οι δαπάνες μισθών, ημερομισθίων, υπερωριών, υπερεργασιών, ασφαλιστικών εισφορών (στο Ι.Κ.Α., σε ασφαλιστικές εταιρείες, ή σε άλλους ημεδαπούς ή/και αλλοδαπούς ασφαλιστικούς οργανισμούς κλπ.), δώρων εορτών, επιδομάτων που καθορίζονται από τις ισχύουσες εκάστοτε Συλλογικές Συμβάσεις Εργασίας (αδείας, οικογενειακού, θέσεως, ανθυγιεινής εργασίας, εξαιρεσίμων αργιών κ.λπ.), νυκτερινής

απασχόλησης (πλην των έργων που η εκτέλεσή τους προβλέπεται κατά τις νυκτερινές ώρες και τιμολογούνται ιδιαίτερως) κ.λπ., του πάσης φύσεως προσωπικού (εργατοτεχνικού όλων των ειδικοτήτων οδηγών και χειριστών οχημάτων και μηχανημάτων, τεχνιτών συνεργείων, επιστημονικού προσωπικού και των επιστατών με εξειδικευμένο αντικείμενο, ημεδαπού ή αλλοδαπού που απασχολείται για την κατασκευή του έργου, επί τόπου ή οπουδήποτε αλλού.

- 1.1.4 Οι κάθε είδους δαπάνες για την εγκατάσταση, εξοπλισμό και λειτουργία εργοταξιακού εργαστηρίου, εάν προβλέπεται, την λήψη και μεταφορά των δοκιμών και την εκτέλεση ελέγχων και δοκιμών, είτε στο εργοταξιακό εργαστήριο ή σε κρατικό ή σε ιδιωτικό της εγκρίσεως της Υπηρεσίας, σύμφωνα με τους όρους δημοπράτησης.
- 1.1.5 Οι δαπάνες εγκατάστασης και λειτουργίας μονάδων παραγωγής προκατασκευασμένων στοιχείων, εφ' όσον προβλέπονται από τους όρους δημοπράτησης, συγκροτημάτων παραγωγής θραυστών υλικών (σπαστηροτριβείο), σκυροδέματος, ασφαλτομιγμάτων κ.λπ., στον εργοταξιακό χώρο ή εκτός αυτού.

Στις δαπάνες αυτές περιλαμβάνονται: η εξασφάλιση του απαιτούμενου χώρου, η κατασκευή των υποδομών, κτιριακών και λοιπών έργων των μονάδων, η εγκατάσταση του απαιτούμενου κατά περίπτωση εξοπλισμού, οι λειτουργικές δαπάνες πάσης φύσεως, οι φορτοεκφορτώσεις και μεταφορές των πρώτων υλών στην μονάδα και των παραγομένων προϊόντων μέχρι τις θέσεις ενσωμάτωσής τους στο Έργο, καθώς και η αποσυναρμολόγηση των εγκαταστάσεων μετά το πέρας των εργασιών, η καθαίρεση των υποδομών τους (βάσεις, τοιχία κλπ κατασκευές από σκυρόδεμα ή οποιοδήποτε άλλο υλικό) και αποκατάστασης του χώρου σε βαθμό αποδεκτό από την Υπηρεσία και σύμφωνα με τους ισχύοντες Περιβαλλοντικούς όρους.

Οι ως άνω όροι για την αποξήλωση των μονάδων και αποκατάσταση των χώρων έχουν εφαρμογή στις ακόλουθες περιπτώσεις:

- (α) Όταν η εγκατάσταση των μονάδων έχει γίνει σε χώρο που έχει παραχωρηθεί από το Δημόσιο
- (β) Όταν οι μονάδες έχουν ανεγερθεί μεν σε χώρους που έχει εξασφαλίσει ο Ανάδοχος, αλλά έχει δοθεί προσωρινή άδεια εγκατάστασης-λειτουργίας για τις ανάγκες του συγκεκριμένου έργου.

- 1.1.6 Τα πάσης φύσεως ασφάλιστρα για το προσωπικό του Έργου, τις μεταφορές, τα μεταφορικά μέσα, τα μηχανήματα έργων και τις εγκαταστάσεις,
- 1.1.7 Οι επιβαρύνσεις από την εκτέλεση των εργασιών υπό ταυτόχρονη διεξαγωγή της κυκλοφορίας και την λήψη των απαιτούμενων προστατευτικών μέτρων, οι δαπάνες των μέτρων προστασίας των όμορων κατασκευών των χώρων εκτέλεσης των εργασιών, της πρόληψης ατυχημάτων εργαζομένων ή τρίτων, της αποφυγής βλαβών σε κινητά ή ακίνητα πράγματα τρίτων, της αποφυγής ρύπανσης ρεμάτων, ποταμών, ακτών κ.λπ., καθώς και οι δαπάνες των μέτρων προστασίας των έργων σε κάθε φάση της κατασκευής τους ανεξαρτήτως της εποχής του έτους (εκσκαφές, θεμελιώσεις, ικριώματα, σκυροδετήσεις κ.λπ.) και μέχρι την οριστική παραλαβή τους.
- 1.1.8 Οι δαπάνες διεξαγωγής των ελέγχων ποιότητας και οι δαπάνες κατασκευής των πάσης φύσεως "δοκιμαστικών τμημάτων" που προβλέπονται στην Τ.Σ.Υ. και τους λοιπούς όρους δημοπράτησης (μετρήσεις, εργαστηριακοί έλεγχοι και δοκιμές, αξία υλικών, χρήση μηχανημάτων, εργασία κ.λπ.)
- 1.1.9 Οι δαπάνες διάθεσης, προσκόμισης και λειτουργίας του κυρίου και βοηθητικού μηχανικού εξοπλισμού και μέσων (π.χ. ικριωμάτων, εργαλείων) που απαιτούνται για συγκεκριμένες εργασίες/λειτουργίες του έργου, στο πλαίσιο του συγκεκριμένου χρονοδιαγράμματος, στις οποίες περιλαμβάνονται τα μισθώματα, η μεταφορά επί τόπου, η συναρμολόγηση (όταν απαιτείται), η αποθήκευση, η φύλαξη, η ασφάλιση, οι αποδοχές οδηγών, χειριστών, βοηθών και τεχνιτών, τα καύσιμα, τα λιπαντικά και λοιπά αναλώσιμα, τα ανταλλακτικά, οι επισκευές, οι μετακινήσεις στον χώρο του έργου, οι ημεραργίες για οποιαδήποτε αιτία, οι πάσης φύσεως σταλίες και καθυστερήσεις (που

δεν οφείλονται σε υπαιτιότητα του Κυρίου του Έργου), η αποσυναρμολόγησή τους (εάν απαιτείται) και η απομάκρυνσή τους από το Έργο.

Περιλαμβάνονται επίσης οι πάσης φύσεως δαπάνες του εφεδρικού εξοπλισμού που διατηρείται σε ετοιμότητα για την αντιμετώπιση βλαβών ή για οποιαδήποτε άλλη αιτία.

- 1.1.10 Οι δαπάνες προμηθείας ή παραγωγής, φορτοεκφόρτωσης και μεταφοράς στη θέση ενσωμάτωσης και τυχόν προσωρινών αποθέσεων και επαναφορτώσεων αδρανών υλικών προέλευσης λατομείων, ορυχείων κλπ. πλην των περιπτώσεων που στα οικεία άρθρα του παρόντος Τιμολογίου αναφέρεται ρητά ότι η μεταφορά πληρώνεται ιδιαίτερα (άρθρα που επισημαίνονται με αστερίσκο [*]).

Περιλαμβάνονται οι δαπάνες πλύσεως, ανάμιξης ή εμπλουτισμού των υλικών, ώστε να ανταποκρίνονται στις προβλεπόμενες από την Μελέτη του Έργου προδιαγραφές, λαμβανομένων υπόψη των σχετικών περιβαλλοντικών όρων

- 1.1.11 Οι επιβαρύνσεις από καθυστερήσεις, μειωμένη απόδοση και μετακινήσεις μηχανημάτων και προσωπικού που οφείλονται:

- (α) σε εμπόδια στο χώρο εκτέλεσης των εργασιών (αρχαιολογικά ευρήματα, δίκτυα Ο.Κ.Ω. κ.λπ.),
- (β) στην μη ολοκλήρωση των διαδικασιών απαλλοτρίωσης τμημάτων του χώρου εκτέλεσης των εργασιών (υπό την προϋπόθεση ότι παρέχεται η δυνατότητα τμηματικής εκτέλεσης των εργασιών),
- (γ) στις τυχόν ιδιαίτερες απαιτήσεις αντιμετώπισης των εμποδίων από τους αρμόδιους για αυτά φορείς (ΥΠ.ΠΟ, Δ.Ε.Η, ΔΕΥΑΧ κ.λπ.),
- (δ) στην ενδεχόμενη εκτέλεση των εργασιών κατά φάσεις λόγω των ως άνω εμποδίων,
- (ε) στην διενέργεια των απαιτούμενων μετρήσεων, ελέγχων και ερευνών (τοπογραφικών, εργαστηριακών, γεωτεχνικών κ.α.), καθώς και στις λοιπές υποχρεώσεις του Αναδόχου που προβλέπονται στα τεύχη δημοπράτησης, είτε τα ως άνω αποζημιώνονται ιδιαίτερα είτε είναι ανηγμένα στο ποσοστό Γ.Ε.& Ο.Ε. ή σε άλλα άρθρα του παρόντος Τιμολογίου
- (στ) στην λήψη μέτρων για την εξασφάλιση της κυκλοφορίας πεζών και οχημάτων,
- (ζ) σε προσωρινές ή μόνιμες κυκλοφοριακές ρυθμίσεις στην ευρύτερη περιοχή του έργου για οποιαδήποτε αιτία (π.χ. εορτές, εργασίες συντήρησης οδικού δικτύου και υποδομών, βλάβες σε άλλα έργα, εκτέλεση άλλων έργων κλπ.).

- 1.1.12 Οι δαπάνες λήψης μέτρων για την ομαλή και ασφαλή διακίνηση πεζών και οχημάτων στις θέσεις εκτέλεσης των εργασιών, όπως ενδεικτικά:

- (1) Οι δαπάνες προσωρινών γεφυρώσεων ορυγμάτων πλάτους έως 3,0 m, για την αποκατάσταση της κυκλοφορίας πεζών και οχημάτων, όταν τούτο κρίνεται απαραίτητο από την Υπηρεσία ή τις αρμόδιες Αρχές
- (2) Οι δαπάνες λήψης προστατευτικών μέτρων για την απρόσκοπτη και ασφαλή κυκλοφορία πεζών και οχημάτων στην περίμετρο των χώρων εκτέλεσης των εργασιών, όπου απαιτείται, ήτοι για την περίφραξη των ορυγμάτων και γενικά των χώρων εκτέλεσης εργασιών, την ενημέρωση του κοινού, την σήμανση και φωτεινή σηματοδότηση του εργοταξιακού χώρου (πλην εκείνης που προκύπτει από μελέτη σήμανσης και τιμολογείται ιδιαίτερα), την προσωρινή διευθέτηση και αποκατάσταση της κυκλοφορίας κλπ. καθώς και οι δαπάνες για την απομάκρυνση των παραπάνω προσωρινών κατασκευών και σήμανσης μετά την περαίωση των εργασιών και την πλήρη αποκατάσταση της αρχικής σήμανσης.

- 1.1.13 Οι δαπάνες των τοπογραφικών εργασιών (αποτυπώσεων, πασσαλώσεων, αναπασσαλώσεων, πύκνωσης τριγωνομετρικού και πολυγωνομετρικού δικτύου, εγκατάστασης χωροσταθμικών αφετηριών κ.λπ.) που απαιτούνται για την χάραξη των επιμέρους στοιχείων του έργου, οι δαπάνες σύνταξης μελετών εφαρμογής (όταν

απαιτείται για την προσαρμογή των στοιχείων της οριστικής μελέτης στο ακριβές ανάγλυφο του εδάφους ή υφιστάμενες κατασκευές), κατασκευαστικών σχεδίων και σχεδίων λεπτομερειών, οι δαπάνες ανίχνευσης και εντοπισμού εμποδίων στον χώρο εκτέλεσης του έργου και εκπόνησης μελετών αντιμετώπισης αυτών (λ.χ. υπάρχοντα θεμέλια, υψηλός ορίζοντας υπογείων υδάτων, δίκτυα Οργανισμών Κοινής Ωφελείας [ΟΚΩ]),

- 1.1.14 Οι δαπάνες αποτύπωσης τεχνικών έργων και λοιπών εγκαταστάσεων που απαντώνται στο χώρο του έργου, οι δαπάνες επαλήθευσης των στοιχείων εδάφους με τοπογραφικές μεθόδους καθώς και οι δαπάνες λήψης επιμετρητικών στοιχείων κατ' αντιπαράσταση με εκπρόσωπο της Υπηρεσίας και σύνταξης των πάσης φύσεως επιμετρητικών σχεδίων, πινάκων και υπολογισμών που θα υποβληθούν στην Υπηρεσία προς έλεγχο.
- 1.1.15 Η δαπάνη σύνταξης των αναπτυγμάτων και πινάκων οπλισμού σκυροδεμάτων (όταν αυτοί δεν περιλαμβάνονται στη μελέτη).
- 1.1.16 Οι δαπάνες ενημέρωσης των οριζοντιογραφιών της μελέτης με τα στοιχεία των εντοπιζομένων με ερευνητικές τομές ή κατά την εκτέλεση των εργασιών δικτύων Ο.Κ.Ω.
- 1.1.17 Οι δαπάνες των αντλήσεων (πλην των αντλήσεων κατά την κατασκευή τεχνικών εντός κοίτης ποταμών ή στην περίπτωση που δεν υπάρχει δυνατότητα παροχέτευσης προς φυσικό ή τεχνητό αποδέκτη υδάτων) καθώς και των προσωρινών διευθετήσεων για την αντιμετώπιση των επιφανειακών, υπογείων και πηγαίων νερών ώστε να προστατεύονται τόσο τα κατασκευαζόμενα όσο και τα υπάρχοντα έργα και το περιβάλλον γενικότερα, εκτός αν προβλέπεται διαφορετικά στα τεύχη δημοπράτησης.
- 1.1.18 Οι δαπάνες που απορρέουν από δικαιώματα κατοχυρωμένων μεθόδων και ευρεσιτεχνιών που εφαρμόζονται κατά οποιονδήποτε τρόπο για την έντευξη εκτέλεση των εργασιών.
- 1.1.19 Οι δαπάνες διαμόρφωσης προσβάσεων, προσπελάσεων και δαπέδων εργασίας στα διάφορα τμήματα του έργου, και γενικά κάθε βοηθητικής κατασκευής που θα απαιτηθεί σε οποιοδήποτε στάδιο των εργασιών, όταν δεν προβλέπεται ιδιαίτερη επιμέτρηση αυτών στα συμβατικά τεύχη, καθώς και οι δαπάνες αποξήλωσης των προσωρινών κατασκευών και περιβαλλοντικής αποκατάστασης των χώρων (προσβάσεων, προσπελάσεων, δαπέδων εργασίας κ.λπ.) εκτός εάν υπάρχει έγγραφη αποδοχή της Υπηρεσίας για την διατήρησή τους.
- 1.1.20 Οι δαπάνες για την προστασία και την εξασφάλιση της λειτουργίας των δικτύων Ο.Κ.Ω. που διασχίζουν εγκάρσια τα ορύγματα ή επηρεάζονται τοπικά από τις εκτελούμενες εργασίες, Την αποκλειστική ευθύνη για την πρόκληση ζημιών και φθορών στα δίκτυα αυτά θα φέρει, τόσο αστικά όσο και ποινικά και μέχρι περαίωσης των εργασιών, ο Ανάδοχος του Έργου.
- 1.1.21 Οι δαπάνες πρόληψης και αποκατάστασης κάθε είδους ζημιάς καθώς και οι αποζημιώσεις για κάθε είδους βλάβη ή μη συνήθη φθορά επί υφισταμένων κατασκευών κατά την εκτέλεση των εργασιών ή την διακίνηση βαρέως εξοπλισμού του Αναδόχου (π.χ. μεταφορικών μέσων μεγάλης χωρητικότητας, ερπυστριοφόρων μηχανημάτων κ.λπ.) που οφείλονται σε μη τήρηση των συμβατικών όρων, των υποδείξεων της Υπηρεσίας, των ισχυουσών διατάξεων και γενικότερα σε υπαιτιότητα του Αναδόχου.
- 1.1.22 Εφ' όσον δεν προβλέπεται ιδιαίτερη πληρωμή στα συμβατικά τεύχη: Οι πάσης φύσεως δαπάνες για τις εργοταξιακές οδούς που προκύπτουν από τη μεθοδολογία κατασκευής του Αναδόχου και απαιτούνται για την ασφαλή διακίνηση εξοπλισμού και υλικών κατασκευής του Έργου (μίσθωση ή εξασφάλιση δικαιωμάτων διέλευσης από ιδιωτική έκταση, κατασκευή των οδών ή βελτίωση υπαρχουσών, σήμανση, συντήρηση), καθώς και οι δαπάνες εξασφάλισης των αναγκαίων χώρων απόθεσης των πλεοναζόντων ή ακαταλλήλων προϊόντων εκσκαφών (καταβολή τιμήματος προς ιδιοκτήτες, αν απαιτείται, εξασφάλιση σχετικών αδειών, κατασκευή οδών προσπέλασης ή επέκταση ή βελτίωση υπαρχουσών) και η τελική διαμόρφωση των χώρων μετά την περαίωση των εργασιών, σύμφωνα με τους εγκεκριμένους περιβαλλοντικούς όρους.

- 1.1.23 Οι δαπάνες των προεργασιών στις παλιές ή νέες επιφάνειες οδοστρωμάτων για την εφαρμογή ασφαλικών επιστρώσεων επ' αυτών, όπως π.χ. σκούπισμα, καθαρισμός, δημιουργία οπών αγκύρωσης (πικούνισμα), καθώς και οι δαπάνες μεταφοράς και απόθεσης των προϊόντων που παράγονται ως αποτέλεσμα των παραπάνω εργασιών.
- 1.1.24 Οι δαπάνες διάνοιξης τομών ή οπών στα τοιχώματα υφισταμένων αγωγών, φρεατίων, τεχνικών έργων κ.λπ., με οποιαδήποτε μέσα, για τη σύνδεση νέων συμβαλλόντων αγωγών, εκτός αν προβλέπεται ιδιαίτερη πληρωμή προς τούτο στα τεύχη δημοπράτησης.
- 1.1.25 Οι δαπάνες των ειδικών μελετών, που προβλέπεται στα τεύχη δημοπράτησης να εκπονηθούν από τον Ανάδοχο χωρίς ιδιαίτερη αμοιβή, όπως μελέτες σύνθεσης σκυροδεμάτων και ασφαλτομιγμάτων, μελέτες ικριωμάτων κ.λπ.
- 1.1.26 Οι δαπάνες έκδοσης των απαιτούμενων αδειών εκτέλεσης εργασιών από τις αρμόδιες Αρχές, την Πολεοδομία και τους Οργανισμούς Κοινής Ωφελείας, εκτός αν προβλέπεται ιδιαίτερη πληρωμή προς τούτο στα τεύχη δημοπράτησης.
- 1.1.27 Οι δαπάνες λήψης μέτρων για την εξασφάλιση της συνεχούς και απρόσκοπτης λειτουργίας των υπαρχόντων στην περιοχή του Έργου δικτύων (δίκτυα ύδρευσης, άρδευσης, αποχέτευσης και αποστράγγισης, τάφροι, διώρυγες, υδατορέματα κ.λπ.), τα οποία επηρεάζονται από την εκτέλεση των εργασιών, και ιδιαίτερα όταν:
- (1) τα δίκτυα είναι σχετικά ανεπαρκή και ευαίσθητα σε δυσμενή μεταχείριση,
 - (2) θα επιβαρυνθεί υπέρμετρα η λειτουργικότητα των δικτύων αν ο Ανάδοχος δεν λάβει μέτρα για να αποτρέψει την είσοδο φερτών υλών από τις χωματοουργικές, κυρίως, ή άλλες εργασίες.

Οι τιμές μονάδας του παρόντος Τιμολογίου προσαυξάνονται κατά το ποσοστό Γενικών Εξόδων (Γ.Ε.) και Οφέλους του Αναδόχου (Ο.Ε.), στο οποίο περιλαμβάνονται οι πάσης φύσεως δαπάνες οι οποίες δεν μπορούν να κατανεμηθούν σε συγκεκριμένες εργασίες αλλά αφορούν συνολικά το κόστος του έργου όπως, κρατήσεις ή υποχρεώσεις αυτού, όπως δαπάνες διοίκησης και επίβλεψης του Έργου, σήμανσης εργοταξίων, φόροι, δασμοί, ασφάλιστρα, τόκοι κεφαλαίων κίνησης, προμήθειες εγγυητικών επιστολών, έξοδα λειτουργίας γραφείων κ.λπ., τα επισφαλή έξοδα πάσης φύσεως καθώς και το προσδοκώμενο κέρδος από την εκτέλεση των εργασιών.

Το ως άνω ποσοστό Γ.Ε. & Ο.Ε., ανέρχεται σε δέκα οκτώ τοις εκατό (18%) του προϋπολογισμού των εργασιών, όπως αυτός προκύπτει βάσει των τιμών του Τιμολογίου Προσφοράς του αναδόχου, σύμφωνα με τις κείμενες διατάξεις, και διακρίνεται σε:

- (α) Σταθερά έξοδα, δηλαδή άπαξ αναλαμβανόμενα κατά τη διάρκεια της σύμβασης, τα οποία περιλαμβάνουν τις δαπάνες:
- (1) Εξασφάλισης και διαρρύθμισης εργοταξιακών χώρων, για την ανέγερση κύριων και βοηθητικών εργοταξιακών εγκαταστάσεων π.χ. γραφείων, εργαστηρίων και λοιπών εγκαταστάσεων του Αναδόχου ή άλλων, εφόσον προβλέπεται στα έγγραφα της σύμβασης.
 - (2) Ανέγερσης κύριων και βοηθητικών εργοταξιακών εγκαταστάσεων του Αναδόχου ή άλλων, εφόσον προβλέπεται στα έγγραφα της σύμβασης.
 - (3) Περίφραξης ή/και διατάξεων επιτήρησης εργοταξιακών εγκαταστάσεων και χώρων εκτέλεσης εργασιών εφόσον προβλέπεται στα έγγραφα της σύμβασης.
 - (4) Εξοπλισμού κύριων και βοηθητικών εργοταξιακών εγκαταστάσεων για τη διασφάλιση λειτουργικής ετοιμότητας, εξασφάλισης ύδρευσης, ηλεκτρικού ρεύματος, τηλεφωνικής σύνδεσης και αποχέτευσης, καθώς και λοιπών απαιτούμενων ευκολιών, σύμφωνα με τους όρους δημοπράτησης.
 - (5) Απομάκρυνσης κύριων και βοηθητικών εργοταξιακών εγκαταστάσεων μετά την περαίωση του έργου, καθώς και οι δαπάνες αποκατάστασης των χώρων κατά τρόπο αποδεκτό και σύμφωνα με τους συγκεκριμένους Περιβαλλοντικούς Όρους.

- (6) Κινητοποίησης (εισκόμισης στο εργοτάξιο) του απαιτούμενου εξοπλισμού γενικής χρήσης (π.χ. γερανοί, οχήματα μεταφοράς προσωπικού), όπως προβλέπεται στο χρονοδιάγραμμα του έργου και αποκινητοποίησης με το πέρας του προβλεπόμενου χρόνου απασχόλησης.
 - (7) Οι δαπάνες επισκόπησης των μελετών του έργου και τυχόν συμπληρώσεις τροποποιήσεις, εφόσον δεν περιλαμβάνονται στο άμεσο κόστος.
 - (8) Οι δαπάνες συμπλήρωσης των ΣΑΥ/ΦΑΥ (Σχέδιο Ασφάλειας και Υγείας/Φάκελος Ασφάλειας και Υγείας), σύμφωνα με τις κείμενες διατάξεις.
 - (9) Για φόρους.
 - (10) Για εγγυητικές.
 - (11) Ασφάλισης του έργου.
 - (12) Προσυμβατικού σταδίου.
 - (13) Διάθεσης μέσων ατομικής προστασίας.
 - (14) Για επισφαλή έξοδα πάσης φύσεως (π.χ. εξεύρεσης χώρων γραφείων και λοιπών εγκαταστάσεων, χρηματοοικονομικών εξόδων, απαιτήσεως για μελέτες που μπορεί να προκύψουν κατά την πορεία των εργασιών, εκτεταμένες διαφωνίες και απαίτηση ισχυρής νομικής υποστήριξης, απαιτήσεις για μέτρα προστασίας από μη ληφθείσες υπόψη ακραίες επιτόπου συνθήκες, κλοπές μη καλυπτόμενες από ασφάλιση).
- (β) Χρονικώς συντηρημένα έξοδα, δηλαδή εξαρτώμενα από τη χρονική διάρκεια της σύμβασης, τα οποία περιλαμβάνουν τις δαπάνες:
- (1) Χρήσεως - λειτουργίας των εργοταξιακών εγκαταστάσεων και ευκολιών (περιλαμβάνει τη χρήση των εγκαταστάσεων και χώρων καθαρών σύμφωνα με τις προβλέψεις των εγκεκριμένων Περιβαλλοντικών Όρων)
 - (2) Προσωπικού γενικής επιστάσεως και διοίκησης του Αναδόχου και υπό την προϋπόθεση μόνιμης και αποκλειστικής απασχόλησης στο έργο (σε περίπτωση μη μόνιμης και αποκλειστικής απασχόλησης θα λαμβάνεται υπόψη ο χρόνος απασχόλησης και η διαθεσιμότητα στο έργο). Ανηγγόμενες περιλαμβάνονται και οι δαπάνες για προβλεπόμενες νόμιμες αποζημιώσεις. Το επιστημονικό προσωπικό και οι επιστάτες, με εξειδικευμένο αντικείμενο (π.χ. χωματοουργικά, τεχνικά, ασφαλτικά) δεν περιλαμβάνονται.
 - (3) Νομικής υποστήριξης
 - (4) Εξωτερικών τεχνικών συμβούλων με ad hoc μετάκληση
 - (5) Για την εκτέλεση των καθηκόντων της παραπάνω κατηγορίας προσωπικού π.χ. χρήση αυτοκινήτων
 - (6) Λειτουργίας μηχανημάτων γενικής χρήσης π.χ. γερανοί, οχήματα μεταφοράς προσωπικού
 - (7) Μετρήσεων γενικών δεικτών και παραμέτρων που προβλέπονται στους εγκεκριμένους περιβαλλοντικούς όρους και λήψη μέτρων για συμμόρφωση προς αυτούς
 - (8) Συντήρησης του έργου για τον προβλεπόμενο χρόνο
 - (9) Τόκοι κεφαλαίων κίνησης και γενικότερα χρηματοοικονομικό κόστος
 - (10) Το αναλογούν, σε σχέση με τη συμμετοχή του στον κύκλο εργασιών της επιχείρησης, κόστος έδρας επιχείρησης ή/και λειτουργίας κοινοπραξίας
- Ο Φόρος Προστιθέμενης Αξίας (Φ.Π.Α) επί των λογαριασμών του Αναδόχου βαρύνει τον Κύριο του Έργου.

Εάν προκύψει ανάγκη εκτέλεσης εργασιών που παρουσιάζουν διαφορετικά χαρακτηριστικά έναντι παρεμφερών προς αυτές εργασιών που περιλαμβάνονται στο παρόν Τιμολόγιο, αποδεκτά όμως σύμφωνα με τους όρους δημοπράτησης, ή εργασιών που επιμετρώνται διαφορετικά, οι εργασίες αυτές είναι δυνατόν να αναχθούν σε άρθρα του παρόντος Τιμολογίου με αναγωγή των μεγεθών τους σύμφωνα με το ακόλουθο παράδειγμα:

- (1) Διάτρητοι σωλήνες στραγγιστηρίων, αγωγοί αποχέτευσης ομβρίων και ακαθάρτων από σκυρόδεμα, PVC κ.λπ.

Για ονομαστική διάμετρο D_N χρησιμοποιούμενου σωλήνα διαφορετική από τις αναφερόμενες στα υποάρθρα των αντιστοιχών άρθρων του παρόντος Τιμολογίου και για αντίστοιχο υλικό κατασκευής, κατηγορία αντοχής και μέθοδο προστασίας, θα γίνεται αναγωγή του μήκους του χρησιμοποιούμενου σωλήνα σε μήκος σωλήνα της αμέσως μικρότερης στο παρόν Τιμολόγιο ονομαστικής διαμέτρου, με βάση το λόγο:

$$D_N / D_M$$

όπου D_N : Ονομαστική διάμετρος του χρησιμοποιούμενου σωλήνα

D_M : Η αμέσως μικρότερη διάμετρος σωλήνα που περιλαμβάνεται στο παρόν Τιμολόγιο.

Αν δεν υπάρχει μικρότερη διάμετρος ως D_M θα χρησιμοποιείται η αμέσως μεγαλύτερη υπάρχουσα διάμετρος.

- (2) Μόρφωση αρμών με προκατασκευασμένες πλάκες τύπου FLEXCELL ή αναλόγου

Για πάχος D_N χρησιμοποιούμενης πλάκας μεγαλύτερο από το πάχος της συμβατικής πλάκας του παρόντος τιμολογίου (12 mm), θα γίνεται αναγωγή της επιφάνειας της χρησιμοποιούμενης πλάκας σε επιφάνεια συμβατικής πλάκας πάχους 12 mm, με βάση το λόγο:

$$D_N / 12$$

όπου D_N : Το πάχος της χρησιμοποιούμενης πλάκας σε mm.

- (3) Στεγάνωση αρμών με ταινίες τύπου HYDROFOIL PVC

Για πλάτος B_N χρησιμοποιούμενης ταινίας μεγαλύτερο από το πλάτος της συμβατικής ταινίας του παρόντος Τιμολογίου (240 mm), θα γίνεται αναγωγή του μήκους της χρησιμοποιούμενης ταινίας σε μήκος συμβατική ταινίας πλάτους 240 mm, με βάση το λόγο:

$$B_N / 240$$

όπου B_N : Το πλάτος της χρησιμοποιούμενης ταινίας σε mm

Παρεμφερής πρακτική μπορεί να έχει εφαρμογή και σε άλλες περιπτώσεις άρθρων του παρόντος Τιμολογίου.

Όπου στα επιμέρους άρθρα υπάρχει αναφορά σε ΕΤΕΠ των οποίων έχει αρθεί με απόφαση η υποχρεωτική εφαρμογή, η σχετική αναφορά μπορεί να αντιστοιχίζεται με αναφορά σε ΠΕΤΕΠ ή άλλο πρότυπο που θα περιλαμβάνεται σε σχετικό πίνακα στους γενικούς όρους του παρόντος.

2 ΓΕΝΙΚΟΙ ΚΑΙ ΕΙΔΙΚΟΙ ΟΡΟΙ ΤΡΟΠΟΥ ΕΠΙΜΕΤΡΗΣΗΣ ΤΩΝ ΕΡΓΑΣΙΩΝ ΤΟΥ ΠΑΡΟΝΤΟΣ ΤΙΜΟΛΟΓΙΟΥ

2.1 ΓΕΝΙΚΟΙ ΟΡΟΙ

2.1.1 Η επιμέτρηση των εργασιών γίνεται είτε βάσει των σχεδίων των εγκεκριμένων μελετών είτε βάσει μετρήσεων και των συντασσόμενων βάσει αυτών επιμετρητικών σχεδίων και πινάκων, λαμβανομένων υπόψη των έγγραφων εντολών της Υπηρεσίας και των εκάστοτε οριζόμενων ανοχών.

- 2.1.2 Η Υπηρεσία δικαιούται να ελέγξει το σύνολο ή μέρος του Έργου, κατά την κρίση της, προκειμένου να επιβεβαιώσει την ορθότητα των επιμετρητικών στοιχείων που υποβάλει ο Ανάδοχος. Ο Ανάδοχος υποχρεούται με δική του δαπάνη να διαθέσει τον απαιτούμενο εξοπλισμό και προσωπικό για την υποστήριξη της Υπηρεσίας στην διεξαγωγή του εν λόγω ελέγχου.
- 2.1.3 Η πληρωμή των εργασιών γίνεται βάσει της πραγματικής ποσότητας κάθε εργασίας, επιμετρούμενης ως ανωτέρω με κατάλληλη μονάδα μέτρησης, επί την τιμή μονάδας της εργασίας, όπως αυτή καθορίζεται στο παρόν Περιγραφικό Τιμολόγιο.
- 2.1.4 Ειδικότερα για κάθε εργασία, ο τρόπος και η μονάδα επιμέτρησης, καθώς και ο τρόπος πληρωμής καθορίζονται στις αντίστοιχες παραγράφους των παρακάτω ΕΙΔΙΚΩΝ ΟΡΩΝ και των επί μέρους εργασιών του παρόντος Τιμολογίου.
- 2.1.5 Αν το περιεχόμενο ενός επιμέρους άρθρου του παρόντος Τιμολογίου, που αναφέρεται σε μια τιμή μονάδας, ορίζει ότι η εν λόγω τιμή αποτελεί πλήρη αποζημίωση για την ολοκλήρωση των εργασιών του συγκεκριμένου άρθρου, τότε οι ίδιες επιμέρους εργασίες δεν θα επιμετρώνται ούτε θα πληρώνονται στο πλαίσιο άλλου άρθρου που περιλαμβάνεται στο Τιμολόγιο.
- 2.1.6 Στη περίπτωση οποιασδήποτε διαφωνίας με τον συνοπτικό πίνακα τιμών, υπερισχύουν οι όροι του παρόντος.

2.2 ΕΙΔΙΚΟΙ ΟΡΟΙ

2.2.1 ΧΩΜΑΤΟΥΡΓΙΚΕΣ ΕΡΓΑΣΙΕΣ

Κατάταξη εδαφών ως προς την εκσκαψιμότητα

- Ως "χαλαρά εδάφη" χαρακτηρίζονται οι φυτικές γαίες, η ιλύς, η τύρφη και λοιπά εδάφη που έχουν προέλθει από επιχλωματώσεις με ανομοιογενή υλικά.
- Ως "γαίες και ημίβραχος" χαρακτηρίζονται τα αργιλικά, αργιλοαμμώδη ή αμμοχαλικώδη υλικά, καθώς και μίγματα αυτών, οι μάργες, τα μετρίως τσιμεντωμένα (cemented) αμμοχάλικα, ο μαλακός, κατακερματισμένος ή αποσαθρωμένος βράχος, και γενικά τα εδάφη που μπορούν να εκσκαφθούν αποτελεσματικά με συνήθη εκσκαπτικά μηχανήματα (εκσκαφείς ή προωθητές), χωρίς να είναι απαραίτητη η χρήση εκρηκτικών υλών ή κρουστικού εξοπλισμού.
- Ως "βράχος" χαρακτηρίζεται το συμπαγές πέτρωμα που δεν μπορεί να εκσκαφθεί εάν δεν χαλαρωθεί προηγουμένως με εκρηκτικές ύλες, διογκωτικά υλικά ή κρουστικό εξοπλισμό (λ.χ. αερόσφυρες ή υδραυλικές σφύρες). Στην κατηγορία του "βράχου" περιλαμβάνονται και μεμονωμένοι ογκόλιθοι μεγέθους πάνω από 0,50 m³.
- Ως "σκληρά γρανιτικά" και "κροκαλοπαγή" χαρακτηρίζονται οι συμπαγείς σκληροί βραχώδεις σχηματισμοί από πυριγενή πετρώματα και οι ισχυρώς τσιμεντωμένες κροκάλες ή αμμοχάλικα, θλιπτικής αντοχής μεγαλύτερης των 150 MPa. Η εκσκαφή των σχηματισμών αυτών είναι δυσχερής (δεν αναμοχλεύονται με το ripper των προωθητών ισχύος 300 HP, η δε απόδοση των υδραυλικών σφυρών είναι μειωμένη)

2.2.2 ΕΙΔΗ ΚΙΓΚΑΛΕΡΙΑΣ

Τα κυριότερα είδη κιγκαλερίας, τα οποία ο Ανάδοχος υποχρεούται (ενδεικτικά και όχι περιοριστικά) να προμηθευτεί και να τα παραδώσει τοποθετημένα και έτοιμα προς λειτουργία είναι τα ακόλουθα:

Χειρολαβές

- Πλήρες ζεύγος χειρολαβών για στρεπτά ξύλινα θυρόφυλλα (μέσα-έξω) με τις ανάλογες ειδικές πλάκες στερέωσης (μέσα-έξω) με ενσωματωμένο ειδικό σύστημα κλειδώματος και ένδειξη κατάληψης (πράσινο-κόκκινο), όπου απαιτείται.
- Πλήρες ζεύγος χειρολαβών για στρεπτά ξύλινα θυρόφυλλα (μέσα-έξω) με τις ανάλογες ειδικές πλάκες στερέωσης (μέσα-έξω), με μηχανισμό ρύθμισης χειρολαβών και ενσωματωμένη οπή για κύλινδρο κλειδαριάς ασφαλείας.
- Χειρολαβή (γρυλόχερο) για στρεπτό παράθυρο με την ανάλογη πλάκα στερέωσης (μέσα), με μηχανισμό ρύθμισης χειρολαβής και αντίκρισμα στο πλαίσιο ή στο άλλο φύλλο (δίφυλλο παράθυρο).
- Χωνευτές χειρολαβές για συρόμενα κουφώματα μπρούτζινες ή ανοξείδωτες ή χαλύβδινες ή πλαστικές με κλειδαριά ασφαλείας.

Κλειδαριές - διατάξεις ασφάλισης

- Κλειδαριές (χωνευτές ή εξωτερικές) και κύλινδροι ασφαλείας
- Κύλινδροι κεντρικού κλειδώματος
- Κλειδαριά ασφαλείας, χαλύβδινη, γαλβανισμένη και χωνευτή για θύρες πυρασφάλειας
- Ράβδοι (μπάρες) πανικού για θύρες πυρασφάλειας στις εξόδους κινδύνου
- Χωνευτός, χαλύβδινος (μπρούτζινος ή γαλβανισμένος) σύρτης με βραχίονα (ντίτζα) που ασφαλίζει επάνω - κάτω μέσα σε διπλά αντίστοιχα αντικρίσματα (πλαίσιο - φύλλο και φύλλο - δάπεδο).

Μηχανισμοί λειτουργίας και επαναφοράς θυρών

- Μηχανισμός επαναφοράς στην κλειστή θέση με χρονική καθυστέρηση στρεπτής θύρας χωρίς απαιτήσεις πυρασφάλειας, στο άνω μέρος της θύρας.
- Μηχανισμός επαναφοράς όπως παραπάνω αλλά με απαιτήσεις πυρασφάλειας.
- Μηχανισμός επαναφοράς θύρας επιδαπέδιος, με χρονική καθυστέρηση
- Πλάκα στο κάτω μέρος θύρας για προστασία από κτυπήματα ποδιών κτλ.
- Αναστολείς (stoppers)
 - Αναστολείς θύρας - δαπέδου
 - Αναστολείς θύρας - τοίχου
 - Αναστολείς φύλλων ερμαρίου
 - Αναστολείς συγκράτησης εξώφυλλων παραθύρων
- Πλάκες στήριξης, ροζέτες κτλ
- Σύρτες οριζόντιας ή κατακόρυφης λειτουργίας
- Μηχανισμοί σκίασμού (ρολοπετάσματα, σκίαστρα)
- Ειδικός Εξοπλισμός κουφωμάτων κάθε τύπου για ΑΜΕΑ
- Μεταλλικά εξαρτήματα λειτουργίας ανοιγόμενων ή συρόμενων θυρών ασφαλείας, με Master Key
- Ειδικοί μηχανισμοί αυτόματου κλεισίματος κουφωμάτων κάθε τύπου
- Μηχανισμοί αυτόματων θυρών, με ηλεκτρομηχανικό σύστημα, με ηλεκτρονική μονάδα ελέγχου, με συσκευή μικροκυμάτων

Η προμήθεια των παραπάνω ειδών κιγκαλερίας, θα γίνει απολογιστικά, και σύμφωνα με τις διαδικασίες που προβλέπονται από τις κείμενες "περί Δημοσίων Έργων" διατάξεις, εκτός εάν αναφέρεται διαφορετικά στα οικεία άρθρα του παρόντος Τιμολογίου, η δε τοποθέτηση περιλαμβάνεται στην τιμή του κάθε είδους κουφώματος.

2.2.3. ΧΡΩΜΑΤΙΣΜΟΙ

Οι εργασίες χρωματισμών επιμετρώνται σε τετραγωνικά μέτρα (m²) επιφανειών ή σε μέτρα μήκους (m) γραμμικών στοιχείων συγκεκριμένων διαστάσεων, πλήρως περαιωμένων, ανά είδος χρωματισμού. Από τις επιμετρούμενες επιφάνειες αφαιρείται κάθε άνοιγμα, οπή ή κενό και από τα γραμμικά στοιχεία κάθε ασυνέχεια που δεν χρωματίζεται ή χρωματίζεται με άλλο είδος χρωματισμού.

Η εφαρμογή συντελεστών θα γίνεται όπως ορίζεται παρακάτω, ενώ η αντιδιαβρωτική προστασία των σιδηρών επιφανειών επιμετράται ανά kg βάρους των σιδηρών κατασκευών, εκτός εάν αναφέρεται διαφορετικά.

Οι ποσότητες των εργασιών που εκτελέστηκαν ικανοποιητικά, όπως αυτές επιμετρώνται σύμφωνα με τα ανωτέρω και έγιναν αποδεκτές από την Υπηρεσία, θα πληρώνονται σύμφωνα με την παρούσα παράγραφο για τα διάφορα είδη χρωματισμών.

Οι τιμές μονάδας θα αποτελούν πλήρη αποζημίωση για τα όσα ορίζονται στην ανωτέρω παράγραφο "Ειδικοί όροι" του παρόντος άρθρου, καθώς και για κάθε άλλη δαπάνη που είναι αναγκαία σύμφωνα με τα οριζόμενα στο άρθρο "Γενικοί Όροι".

Οι τιμές μονάδος όλων των κατηγοριών χρωματισμών του παρόντος τιμολογίου αναφέρονται σε πραγματική χρωματιζόμενη επιφάνεια και σε ύψος από το δάπεδο εργασίας μέχρι 5,0 m. Οι τιμές για χρωματισμούς που εκτελούνται σε ύψος μεγαλύτερο, καθορίζονται σε αντίστοιχα άρθρα του παρόντος τιμολογίου, τα οποία έχουν εφαρμογή όταν δεν πληρώνεται ιδιαίτερος η δαπάνη των ικριωμάτων.

Σε όλες τις τιμές εργασιών χρωματισμών περιλαμβάνονται οι αναμίξεις των χρωμάτων, οι δοκιμαστικές βαφές για έγκριση των χρωμάτων από την Επίβλεψη, τα κινητά ικριώματα τα οποία θα κατασκευάζονται σύμφωνα με τα καθοριζόμενα με τις ισχύουσες διατάξεις περί ασφαλείας του ασχολούμενου στις οικοδομικές εργασίες εργατοτεχνικού προσωπικού, και η εργασία αφαιρέσεως και επανατοποθετήσεως στοιχείων (π.χ. στοιχείων κουφωμάτων κλπ) στις περιπτώσεις που αυτό απαιτείται ή επιβάλλεται.

Όταν πρόκειται για κουφώματα και κιγκλιδώματα τα οποία χρωματίζονται εξ ολοκλήρου, η επιμετρούμενη επιφάνεια των χρωματισμών υπολογίζεται ως το γινόμενο της απλής συμβατικής επιφάνειας κατασκευαζόμενου κουφώματος (βάσει των εξωτερικών διαστάσεων του τετράξυλου ή τρίξυλου) ή της καταλαμβανόμενης από μεταλλική θύρα ή κιγκλιδώμα πλήρους, απλής επιφάνειας, επί συμβατικό συντελεστή ο οποίος ορίζεται παρακάτω:

α/α	Είδος	Συντελεστής
1.	Θύρες ταμπλαδωτές ή πρεσσαριστές πλήρεις ή με υαλοπίνακες οι οποίοι καλύπτουν λιγότερο από το 50% του ύψους κάσας θύρας.	
	α) με κάσα καδρόνι (ή 1/4 πλίνθου)	2,30
	β) με κάσα επί δρομικού τοίχου	2,70
	γ) με κάσα επί μπατατικού τοίχου	3,00
2.	Υαλόθυρες ταμπλαδωτές ή πρεσσαριστές	
	με υαλοπίνακες που καλύπτουν περισσότερο από το 50% του ύψους κάσας θύρας.	
	α) με κάσα καδρόνι (ή 1/4 πλίνθου)	

α/α	Είδος	Συντελεστής
	β) με κάσσα επί δρομικού τοίχου	1,90
	γ) με κάσσα επί μπατικού τοίχου	2,30
		2,60
3.	Υαλοστάσια :	
	α) με κάσσα καδρόνι (ή 1/4 πλίνθου)	1,00
	β) με κάσσα επί δρομικού τοίχου	1,40
	γ) με κάσσα επί μπατικού	1,80
	δ) παραθύρων ρολλών	1,60
	ε) σιδερένια	1,00
4.	Παράθυρα με εξώφυλλα οιουδήποτε τύπου (χωρικού, γαλλικού, γερμανικού) πλην ρολλών	3,70
5.	Ρολλά ξύλινα, πλαίσιο και πήχεις βάσει των εξωτερικών διαστάσεων σιδηρού πλαισίου	2,60
6.	Σιδερένιες θύρες :	
	α) με μίαν πλήρη επένδυση με λαμαρίνα	2,80
	β) με επένδυση με λαμαρίνα και στις δύο πλευρές	2,00
	γ) χωρίς επένδυση με λαμαρίνα (ή μόνον με ποδιά)	1,00
	δ) με κινητά υαλοστάσια, κατά τα λοιπά ως γ	1,60
7.	Προπετάσματα σιδηρά :	
	α) ρολλά από χαλυβδολαμαρίνα	2,50
	β) ρολλά από σιδηρόπλεγμα	1,00
	γ) πτυσσόμενα (φουσαρμόνικας)	1,60
8.	Κιγκλιδώματα ξύλινα ή σιδηρά :	
	α) απλού ή συνθέτου σχεδίου	1,00
	β) πολυσυνθέτου σχεδίου	1,50
9.	Θερμαντικά σώματα :	
	Πραγματική χρωματιζομένη επιφάνεια βάσει των Πινάκων συντελεστών των εργοστασίων κατασκευής των θερμαντικών σωμάτων	

2.2.4. ΜΑΡΜΑΡΙΚΑ

1. Τα αναφερόμενα στην συνέχεια στοιχεία προελεύσεως, σκληρότητας και χρώματος μαρμάρων είναι ενδεικτικά κάποιων από τις πιο διαδεδομένες ποικιλίες που παράγονται. Αυτό σε καμμία περίπτωση δεν σημαίνει ότι τα κοιτάσματα μαρμάρου των διαφόρων περιοχών είναι ομοιόμορφα ως προς το χρώμα, την σκληρότητα και τις λοιπές ιδιότητες. Άλλωστε και οι τιμές διάθεσης των μαρμάρων κάθε περιοχής διαφοροποιούνται και μάλιστα σημαντικά, ανάλογα με τα χαρακτηριστικά τους.

Για τον λόγο αυτό τα άρθρα των διαφόρων εργασιών επίστρωσης με μάρμαρα των ΝΕΤ ΟΙΚ περιλαμβάνουν ιδιαίτερως τιμή "φατούρας" που επισημαίνεται με διπλό αστερίσκο.

2. Οι τιμές για την πλήρη εργασία αναφέρονται σε μάρμαρο προέλευσης Βέροιας, λευκό, εξαιρετικής ποιότητας (extra), σκληρό ή μαλακό κατά περίπτωση, και είναι ευνόητο ότι είναι απλώς ενδεικτικές για επιστρώσεις με μάρμαρο μέσω των ποιοτικών χαρακτηριστικών.
3. Ο Μελετητής αφού επιλέξει τα χαρακτηριστικά του μαρμάρου που θα χρησιμοποιήσει στο έργο (λ.χ. χρώμα, υφή, σκληρότητα, διαθεσιμότητα στην περιοχή του έργου), πρέπει να κάνει έρευνα αγοράς, να διαπιστώσει

την τιμή διάθεσης του συγκεκριμένου τύπου μαρμάρου και σ' αυτήν να προσθέσει την τιμή "φατούρας" που προβλέπεται στο ΝΕΤ ΟΙΚ. Παράλληλα θα πρέπει να επέμβει στην περιγραφή του άρθρου και να εισάγει εκεί τα επιθυμητά χαρακτηριστικά του μαρμάρου.

Επειδή οι τιμές των μαρμάρων διαφέρουν σημαντικά, είναι σκόπμο η επιλογή του τύπου να γίνεται σε συνεννόηση με την Δ/νουσα την Μελέτη Υπηρεσία.

4. Επισημαίνεται ότι τα μάρμαρα πρέπει να πληρούν τις απαιτήσεις των Ευρωπαϊκών Προτύπων ΕΛΟΤ EN 12058: Natural stone flooring and stair - Προϊόντα από φυσικούς λίθους - Πλάκες για δάπεδα και σκάλες - Απαιτήσεις και ΕΛΟΤ EN 1469: Natural stone cladding - Προϊόντα από φυσικούς λίθους - Πλάκες για επενδύσεις - Απαιτήσεις και να φέρουν σήμανση CE, σύμφωνα με την ΚΥΑ 10976/244, ΦΕΚ 973Β/18-07-2007.

ΜΑΛΑΚΑ : συνηθισμένης φθοράς και εύκολης κατεργασίας

1	Πεντέλης	Λευκό
2	Κοκκιναρά	Τεφρόν
3	Κοζάνης	Λευκό
4	Αγ. Μαρίνας	Λευκό συνεφώδες
5	Καπανδριτίου	Κιτρινωπό
6	Μαραθώνα	Γκρί
7	Νάξου	Λευκό
8	Αλιβερίου	Τεφρόχρουν – μελανό
9	Μαραθώνα	Τεφρόχρουν – μελανό
10	Βέροιας	Λευκό
11	Θάσου	Λευκό
12	Πηλίου	Λευκό

ΣΚΛΗΡΑ: συνηθισμένης φθοράς και δύσκολης κατεργασίας

1	Ερέτριας	Ερυθρότεφρο
2	Αμαρύνθου	Ερυθρότεφρο
3	Δομβραϊνης Θηβών	Μπεζ
4	Δομβραϊνης Θηβών	Κίτρινο
5	Δομβραϊνης Θηβών	Ερυθρό
6	Στύρων	Πράσινο
7	Λάρισας	Πράσινο
8	Ιωαννίνων	Μπεζ
9	Φαρσάλων	Γκρι
10	Ύδρας	Ροδότεφρο πολύχρωμο
11	Διονύσου	Χιονόλευκο

ΕΞΑΙΡΕΤΙΚΩΣ ΣΚΛΗΡΑ: μέτριας φθοράς και δύσκολης κατεργασίας

1	Ιωαννίνων	Ροδόχρουν
2	Χίου	Τεφρό
3	Χίου	Κίτρινο
4	Τήνου	Πράσινο
5	Ρόδου	Μπεζ
6	Αγίου Πέτρου	Μαύρο
7	Βυτίνας	Μαύρο
8	Μάνης	Ερυθρό
9	Ναυπλίου	Ερυθρό
10	Ναυπλίου	Κίτρινο

11	Μυτιλήνης	Ερυθρό πολύχρωμο
12	Τρίπολης	Γκρι με λευκές φέτες
13	Σαλαμίνας	Γκρι ή πολύχρωμο
14	Αράχωβας	καφέ

5. Σε όλες τις τιμές των μαρμαροστρώσεων, περιλαμβάνεται και η στίλβωση αυτών (νερόλουστρο)
6. Το κονίαμα δόμησης των μαρμαροστρώσεων, κατασκευάζεται με λευκό τσιμέντο.

2.2.5. ΕΠΕΝΔΥΣΗ ΤΟΙΧΩΝ ΚΑΙ ΨΕΥΔΟΡΟΦΩΝ.

Οι εργασίες κατασκευής μεταλλικών σκελετών (εκτός αλουμινίου) τοίχων και ψευδοροφών τιμολογούνται με τα άρθρα 61.30 και 61.31.

Οι εργασίες κατασκευής επίπεδης επιφάνειας γυψοσανίδων τοιχοπετάσματος σε έτοιμο σκελετό τιμολογείται με το άρθρο 78.05.

Οι εργασίες κατασκευής καμπύλων τοιχοπετασμάτων αποζημιώνονται επιπλέον και με την πρόσθετη τιμή του άρθρου 78.12.

Οι εργασίες τοποθέτησης γυψοσανίδων επίπεδης ψευδοροφής σε έτοιμο σκελετό αποζημιώνονται, μαζί με τις εργασίες αλουμινίου, με το άρθρο 78.34 και στην περίπτωση μη επίπεδης με το άρθρο 78.35. Στην περίπτωση χρήσης γυψοσανίδας διαφορετικού πάχους από το προβλεπόμενο στα παραπάνω άρθρα 78.34 και 78.35, οι τιμές προσαρμόζονται αναλογικά με τις τιμές του άρθρου 61.30.

Σε περίπτωση τοποθέτησης και ορυκτοβάμβακα, η αποζημίωσή του τιμολογείται με το άρθρο 79.55.

ΓΕΝΙΚΕΣ ΕΠΙΣΗΜΑΝΣΕΙΣ

A. Οι τιμές μονάδος του παρόντος Τιμολογίου που φέρουν την σήμανση [*] παραπλεύρως της αναγραφόμενης τιμής σε ΕΥΡΩ δεν συμπεριλαμβάνουν την δαπάνη της καθαρής μεταφοράς των, κατά περίπτωση, υλικών ή προϊόντων.

Η Δημοπρατούσα Αρχή θα προσθέτει στις τιμές αυτές την δαπάνη του μεταφορικού έργου, με βάση τα στοιχεία της μελέτης και τις συνθήκες εκτέλεσης του έργου.

Για τον προσδιορισμό της ως άνω δαπάνης του μεταφορικού έργου καθορίζονται οι ακόλουθες τιμές μονάδας σε €/m³.km

Σε αστικές περιοχές	
- απόσταση < 5 km	0,28
- απόσταση ≥ 5 km	0,21
Εκτός πόλεως	
· οδοί καλής βατότητας	
- απόσταση < 5 km	0,20
- απόσταση ≥ 5 km	0,19
· οδοί κακής βατότητας	
- απόσταση < 5 km	0,25
- απόσταση ≥ 5 km	0,21
· εργοταξιακές οδοί	
- απόσταση < 3 km	0,22
- απόσταση ≥ 3 km	0,20

Πρόσθετη τιμή για παρατεταμένη αναμονή φορτοεκφόρτωσης (ασφαλτικά, εκσκαφές θεμελίων και χανδάκων, μικρής κλίμακας εκσκαφές)	0,03
--	------

Οι τιμές αυτές έχουν εφαρμογή στον προσδιορισμό της τιμής του αστερίσκου [*] των άρθρων του παρόντος τιμολογίου των οποίων οι εργασίες επιμετρώνται σε κυβικά μέτρα (m^3), κατά τον τρόπο που καθορίζεται σε έκαστο άρθρο.

Σε καμμία περίπτωση δεν εφαρμόζεται συντελεστής επιπλήσματος ή οποιαδήποτε άλλη προσαύξηση και ο υπολογισμός γίνεται με βάση τα επιμετρούμενα m^3 κάθε εργασίας, όπως καθορίζεται στο αντίστοιχο άρθρο.

Η δαπάνη του μεταφορικού έργου, όπως προσδιορίζεται στο παρόν τιμολόγιο (NET ΟΙΚ), προστίθεται στην τιμή βάσεως των άρθρων που επισημαίνονται με [*], και αναθεωρείται με βάση τον εκάστοτε καθοριζόμενο κωδικό αναθεώρησης (δεν προβλέπεται άλλη, ιδιαίτερη αναθεώρηση του μεταφορικού έργου).

- B. Στις τιμές μονάδος του παρόντος Τιμολογίου που φέρουν την σήμανση [**] παρατίθεται η τιμή που αναλογεί στην καθαρή εργασία (φατούρα) και τα βοηθητικά υλικά. Όταν διαφοροποιούνται τα ποιοτικά χαρακτηριστικά των κυρίων ενσωματωμένων υλικών, έναντι αυτών που αναφέρονται στο Περιγραφικό Άρθρο, η Δημοπρατούσα Αρχή θα προσαρμόζει ανάλογα τις τιμές εφαρμογής (περιπτώσεις ξυλείας, καραμικών πλακιδίων και μαρμάρων διαφόρων κατηγοριών και ποιοτήτων).

10. ΦΟΡΤΟΕΚΦΟΡΤΩΣΕΙΣ - ΜΕΤΑΦΟΡΕΣ

Τα άρθρα του παρόντος κεφαλαίου έχουν εφαρμογή μόνον για τις μεταφορές υλικών (και όχι των προϊόντων εκσκαφών, οι οποίες ρυθμίζονται στα αντίστοιχα αυτών κεφάλαια) σε περιπτώσεις δυσπρόσιτων και ειδικών έργων.

Για την εφαρμογή τους απαιτείται πλήρης τεκμηρίωση σε επίπεδο Μελέτης.

Στις συνήθεις εργασίες οι δαπάνες φορτοεκφόρτωσης -μεταφοράς των υλικών περιλαμβάνονται ανηγμένες στις οικείες τιμές μονάδος, εκτός αν προβλέπεται διαφορετικά στα οικεία άρθρα.

A.T. 1.1. Φορτοεκφόρτωση υλικών επί αυτοκινήτου ή σε ζώα.

Φορτοεκφόρτωση πετρωδών υλικών και παρεμφερών, δηλαδή αργών λίθων γενικά, σκύρων, χαλίκων, άμμου, αμμοχαλίκου, ασβέστου σε βώλους, θηραϊκής γης, κίσσηρης και σκωριών, επί οποιουδήποτε τροχοφόρου μεταφορικού μέσου ή ζώου.

Τιμή ανά τόνο (ton)

10.01.02 Φορτοεκφόρτωση με μηχανικά μέσα

Κωδικός Αναθεώρησης ΟΙΚ-1104

ΕΥΡΩ Ολογράφως : Ένα και εξήντα πέντε
Αριθμητικώς : 1,65

A.T. 1.2. Μεταφορές με αυτοκίνητο

Μεταφορά με αυτοκίνητο οποιουδήποτε υλικού, ανά χιλιόμετρο αποστάσεως.

Τιμή ανά τονοχιλιόμετρο (ton.km)

10.07.01 δια μέσου οδών καλής βατότητας

Κωδικός Αναθεώρησης ΟΙΚ-1136

Επί οδού επιτρέπουσας ταχύτητα άνω των 40 km/h

ΕΥΡΩ Ολογράφως : Μηδέν και σαράντα έξι
Αριθμητικώς :

0,46

A.T. 1.3. Κόστος υποδοχής σε αποδεκτούς χώρους, των αποβλήτων από εκσκαφές, Κατασκευές και κατεδαφίσεις (ΑΕΚΚ).**(ΟΙΚ-ΣΧ.1)**

Κωδικός Αναθεώρηση ΟΙΚ-2226

Σύμφωνα με την Εγκύκλιο 11 με Α.Π ΔΝΣγ/οικ 44038/ΦΝ466/ 19-6-2017 στο παρόν τιμολόγιο περιλαμβάνεται το κόστος υποδοχής σε αποδεκτούς χώρους, των αποβλήτων από εκσκαφές, κατασκευές και κατεδαφίσεις (ΑΕΚΚ), όπως αυτά καθορίζονται στην ΚΥΑ 36259/1757/ε103/2010 (1312Β/2010) και εξειδικεύονται με την Εγκύκλιο Α.Π. οικ 4834/25-1-2013 του ΥΠΕΚΑ όπου «ως κόστος υποδοχής σε αποδεκτούς χώρους» νοείται το κόστος χρήσης του συγκεκριμένου χώρου από την παράδοση των υλικών αυτών και την επέκεινα διαχείρισή τους».

Τιμή ανά κυβικό μέτρο (m³)**ΕΥΡΩ** Ολογράφως : Έξι
Αριθμητικώς : 6,00**20. ΧΩΜΑΤΟΥΡΓΙΚΕΣ ΕΡΓΑΣΙΕΣ ΚΤΙΡΙΑΚΩΝ ΕΡΓΩΝ**

Η φορτοεκφόρτωση και η καθαρή μεταφορά προς οριστική απόθεση των πάσης φύσεως προϊόντων εκσκαφών και καθαιρέσεων, δεν συμπεριλαμβάνεται στις αντίστοιχες τιμές μονάδας. Οι μεν φορτοεκφορτώσεις τιμολογούνται με βάση τα σχετικά άρθρα του ΝΕΤ ΟΙΚ, η δε καθαρή μεταφορά με τον προσδιορισμό της τιμής του αστερίσκου [*], σύμφωνα με τους Γενικούς Όρους του ΝΕΤ ΟΙΚ.

Οι ποσότητες των προς απόρριψη προϊόντων εκσκαφών θα επιμετρώνται σε όγκο ορύγματος (συνολική ποσότητα προϊόντων εκσκαφών - καθαιρέσεων μείον ποσότητες που διατίθενται για επανεπιχώσεις)

A.T. 2.1. Εκσκαφή θεμελίων και τάφρων με χρήση μηχανικών μέσων

Εκσκαφή θεμελίων και τάφρων με χρήση μηχανικών μέσων, πλάτους βάσεως έως 3,00 m ή μεγαλύτερου των 3,00 m αλλά επιφανείας βάσεως έως 12,00 m², σε βάθος μέχρι 2,00 m από το χαμηλότερο χείλος της διατομής εκσκαφής, εν ξηρώ ή εντός ύδατος βάθους έως 0,30 m, του οποίου η στάθμη, είτε ηρεμεί είτε υποβιβάζεται με εφ' άπαξ ή συνεχή άντληση (η οποία πληρώνεται ιδιαίτερα), με την αναπέταση των προϊόντων, την μόρφωση των παρειών και του πυθμένα και την τυχόν αναγκαία σποραδική αντιστήριξη των παρειών, σύμφωνα με την μελέτη του έργου και την ΕΤΕΠ 02-04-00-00 "Εκσκαφές θεμελίων τεχνικών έργων"

Τιμή ανά κυβικό μέτρο (m³) επί ορύγματος, με την μεταφορά των προϊόντων εκσκαφών σε οποιαδήποτε απόσταση. Επιμέτρηση με λήψη διατομών προ και μετά την εκσκαφή.

20.05.01 σε εδάφη γαιώδη-ημιβραχώδη

Κωδικός Αναθεώρησης ΟΙΚ-2124

ΕΥΡΩ Ολογράφως : Τέσσερα και πενήντα [*]
Αριθμητικώς : 4,50

A.T. 2.2. Εξυγιαντικές στρώσεις με θραυστό υλικό λατομείου

Κωδικός Αναθεώρησης ΟΙΚ-2162

Κατασκευή στρώσεων από θραυστά υλικά προελεύσεως λατομείου (αδρανή οδοστρωσίας, λιθοσυντρίματα, σκύρα κλπ). Περιλαμβάνονται η προμήθεια και μεταφορά των υλικών επί τόπου του έργου, οι πλάγιες μεταφορές εντός της κάτοψης του κτιρίου με ή χωρίς μηχανικά μέσα, η διάστρωση σε πάχη έως 30 cm, η διαβροχή και η συμπύκνωση με οδοστρωτήρες καταλλήλων διαστάσεων ή δονητικές πλάκες.

Τιμή ανά κυβικό μέτρο (m³) συμπυκνωμένου όγκου, με την μεταφορά του θραυστού υλικού από οποιαδήποτε απόσταση. Επιμέτρηση με λήψη διατομών προ και μετά την επίχωση.

ΕΥΡΩ Ολογράφως : Δεκαπέντε και εβδομήντα [*]
Αριθμητικώς : 15,70

22. ΚΑΘΑΙΡΕΣΕΙΣ

Οι πλάγιες - εντός του εργοταξίου - μεταφορές των πάσης φύσεως προϊόντων κατεδαφίσεων και αποξηλώσεων των άρθρων της ενότητας "22. Καθαίρεσεις", από την θέση εκτέλεσης των εργασιών μέχρι τις θέσεις φόρτωσης προς μεταφορά, συμπεριλαμβάνονται ανηγμένες στις αντίστοιχες τιμές μονάδος.

Με τις τιμές των άρθρων 22.20, 22.21, 22.22, 22.23, 22.50, 22.53, 22.54, 22.56, 22.60, 22.61 και 22.62 αποζημιώνονται οι αντίστοιχες εργασίες καθαίρεσεων όταν γίνονται μεμονωμένα και διατηρείται το στοιχείο το οποίο συνήθως επικαλύπτουν (τοίχος, πλάκα, υποστύλωμα, οροφή, δάπεδο κλπ).

Με τις τιμές των άρθρων 22.30, 22.35 και 22.40 αποζημιώνονται οι εργασίες διάνοιξης οπών χωρίς τα συνήθη διατηρητικά μέσα και δεν συμπεριλαμβάνουν τις εργασίες απλών διατρήσεων με τα μέσα αυτά για την τοποθέτηση συνδετικών μέσων στερέωσης, αγκυρώσεων, βλήτρων κλπ.

A.T. 2.3 Καθαίρεση στοιχείων κατασκευών από οπλισμένο σκυρόδεμα.

Καθαίρεση και τεμαχισμός στοιχείων κατασκευών από οπλισμένο σκυρόδεμα όλων των κατηγοριών, σε οποιαδήποτε στάθμη από το δάπεδο εργασίας, με διατήρηση του υπολοίπου δομήματος άθικτου.

Συμπεριλαμβάνονται οι δαπάνες του πάσης φύσεως απαιτούμενου εξοπλισμού και εργαλείων, των μέσων κοπής του οπλισμού (με τα σχετικά αναλώσιμα), των ικριωμάτων και προσωρινών αντιστηρίξεων και η συσσώρευση των προϊόντων ο τεμαχισμός των ευμεγέθων στοιχείων σκυροδέματος και η μεταφορά τους στις θέσεις φόρτωσης, σύμφωνα με την μελέτη και την ΕΤΕΠ 15-02-01-01 "Καθαίρεσεις στοιχείων οπλισμένου σκυροδέματος με μηχανικά μέσα".

22.15.01 Με εφαρμογή συνήθων μεθόδων καθαίρεσης

Κωδικός Αναθεώρησης ΟΙΚ-2226

Εφαρμογή συνήθων τεχνικών καθαίρεσης με χρήση υδραυλικής σφύρας σε συνδυασμό ή μη με πιστολέτα πεπιεσμένου αέρα και συναφή εξοπλισμό.

Τιμή ανά κυβικό μέτρο (m³) πραγματικού όγκου προ της καθαιρέσεως

ΕΥΡΩ Ολογράφως : Πενήντα έξι [*]
Αριθμητικώς : 56,00

A.T. 2.4

Καθαίρεση περιφράξεων με συρματοπλέγμα (Αναθεωρείται με το άρθρο ΟΙΚ-6448)

Καθαίρεση περιφράξεων με συρματοπλέγμα και πασσάλους από οποιοδήποτε υλικό, είτε επί εδάφους είτε επί τοιχίου από σκυρόδεμα, τοιχοποιία κλπ, ανεξαρτήτως ύψους, μετά των φορτοεκφορτώσεων και της μεταφοράς των προϊόντων κατεδάφισης σε οποιαδήποτε απόσταση προς απόρριψη.

Στην τιμή μονάδας περιλαμβάνονται:

- η δαπάνη για την αποσύνθεση και τον τεμαχισμό του τοιχίου (από οποιοδήποτε υλικό) και της περίφραξης,
- η δαπάνη για την επανεπίχωση και συμπύκνωση των ορυγμάτων που θα δημιουργηθούν λόγω των κατεδαφίσεων,
- η δαπάνη για τις φορτοεκφορτώσεις και για τη μεταφορά όλων των κατεδαφισθέντων υλικών προς απόρριψη σε χώρους επιτρεπόμενους από τις αρμόδιες Αρχές σε οποιαδήποτε απόσταση,
- η δαπάνη για τις τυχόν προσωρινές εναποθέσεις και επαναφορτώσεις, η σταλία αυτοκινήτων-μηχανημάτων κλπ,
- η δαπάνη για τον καθαρισμό του χώρου από τα κάθε είδους υλικά μέχρι τη στάθμη του φυσικού εδάφους,
- η δαπάνη για τα μέτρα υγιεινής και ασφάλειας.

Σημειώνεται ότι η κατεδάφιση των περιφράξεων θα γίνει με τήρηση όλων των κανόνων ασφαλείας και των σχετικών αστυνομικών διατάξεων από τον Ανάδοχο, τον οποίο βαρύνουν όλες οι ευθύνες.

Τιμή ανά μέτρο μήκους

ΕΥΡΩ Ολογράφως : Έξι και εξήντα
Αριθμητικώς : 6,60

32. ΚΑΤΑΣΚΕΥΕΣ ΑΠΟ ΣΚΥΡΟΔΕΜΑ

A.T. 3.1. Προμήθεια, μεταφορά επιτόπου, διάστρωση και συμπύκνωση σκυροδέματος χωρίς χρήση αντλίας

Παραγωγή ή προμήθεια και μεταφορά επί τόπου του έργου σκυροδέματος οποιασδήποτε κατηγορίας ή ποιότητας, σύμφωνα με τις διατάξεις του Κανονισμού Τεχνολογίας Σκυροδέματος (ΚΤΣ), με την διάστρωση χωρίς χρήση αντλίας σκυροδέματος και την συμπύκνωση αυτού επί των καλουπιών ή/και λοιπών επιφανειών υποδοχής σκυροδέματος, χωρίς την δαπάνη κατασκευής των καλουπιών, σύμφωνα με την μελέτη του έργου, και τις ΕΤΕΠ:

01-01-01-00 "Παραγωγή και μεταφορά σκυροδέματος",
01-01-02-00 "Διάστρωση σκυροδέματος",
01-01-03-00 "Συντήρηση σκυροδέματος",

01-01-04-00 "Εργοταξιακά συγκροτήματα παραγωγής σκυροδέματος",
 01-01-05-00 "Δομητική συμπύκνωση σκυροδέματος",
 01-01-07-00 "Σκυροδετήσεις ογκωδών κατασκευών".

Επισημαίνεται ότι απαγορεύεται αυστηρά η προσθήκη νερού στο σκυρόδεμα επί τόπου του έργου. Επίσης απαγορεύεται η χρήση του σκυροδέματος μετά την παρέλευση 90 λεπτών από την ανάμιξη, εκτός εάν εφαρμοσθούν επιβραδυντικά πρόσθετα με βάση ειδική μελέτη συνθέσεως.

Στην τιμή περιλαμβάνονται:

- α. Η προμήθεια, η μεταφορά από οποιαδήποτε απόσταση στη θέση εκτέλεσης του έργου, του σκυροδέματος εφόσον πρόκειται για εργοστασιακό σκυρόδεμα ή η προμήθεια, φορτοεκφόρτωση όλων των απαιτούμενων υλικών (αδρανών, τσιμέντων, νερού) για την παρασκευή του σκυροδέματος, εφόσον το σκυρόδεμα παρασκευάζεται επί τόπου, οι σταλίες των αυτοκινήτων μεταφοράς αδρανών υλικών και σκυροδέματος, η παρασκευή το μίγματος και οι πλάγιες μεταφορές του μέχρι την θέση διάστρωσης, με χρήση οποποιοδήποτε μέσων εκτός από αντλία σκυροδέματος και πυργογερανό,

Επισημαίνεται ότι στην τιμή ανά κατηγορία σκυροδέματος συμπεριλαμβάνεται η δαπάνη της εκάστοτε απαιτούμενης ποσότητας τσιμέντου για την επίτευξη των προβλεπόμενων χαρακτηριστικών (αντοχής, εργασίμου κλπ) υπό την εφαρμοζόμενη κοκκομετρική διαβάθμιση των αδρανών κατά περίπτωση. Σε ουδεμία περίπτωση επιμετράται ιδιαίτερα η ενσωματούμενη ποσότητα τσιμέντου στο σκυρόδεμα.

Η απαιτούμενη κοκκομετρική διαβάθμιση των αδρανών και η περιεκτικότητα σε τσιμέντο για την επίτευξη της ζητούμενης χαρακτηριστικής αντοχής του σκυροδέματος καθορίζεται εργαστηριακά με δαπάνη του Αναδόχου.

- β. Τα πάσης φύσεως πρόσθετα (πλήν ρευστοποιητικών και επιβραδυντικών πήξεως) που προβλέπονται από την εγκεκριμένη, κατά περίπτωση, μελέτη συνθέσεως, επιμετρώνται και πληρώνονται ιδιαιτέρως.
- γ. Η δαπάνη χρήσεως δονητών μάζας ή/και επιφανείας και η διαμόρφωση της άνω στάθμης των σκυροδοτούμενων στοιχείων (τελικής ή προσωρινής), σύμφωνα με τα καθοριζόμενα στην μελέτη του έργου αναφορικά με την ποιότητα και τις ανοχές του τελειώματος.
- δ. Συμπεριλαμβάνεται επίσης ανηγμένη η δαπάνη σταλίας των οχημάτων μεταφοράς του σκυροδέματος (βαρέλας) και η περισυλλογή, φόρτωση και απομάκρυνση τυχόν υπερχειλίσεων σκυροδέματος από την θέση σκυροδέτησης.
- ε. Δεν συμπεριλαμβάνεται η πρόσθετη επεξεργασία διαμόρφωσης δαπέδων ειδικών απαιτήσεων (λ.χ. βιομηχανικό δάπεδο).

Οι τιμές έχουν εφαρμογή σε πάσης φύσεως κατασκευές από σκυρόδεμα, εκτός από κελύφη, αψίδες και τρούλους.

Επιμέτρηση ανά κυβικό μέτρο κατασκευασθέντος στοιχείου από σκυρόδεμα, σύμφωνα με τις προβλεπόμενες από την μελέτη διαστάσεις

Τιμή ανά κυβικό μέτρο (m³).

32.02.03 Για κατασκευές από σκυρόδεμα κατηγορίας C12/15

Κωδικός Αναθεώρησης ΟΙΚ-3213

ΕΥΡΩ

Ολογράφως : Εβδομήντα οκτώ
 Αριθμητικώς: 78,00

A.T. 3.2 Σκυροδέματα μικρών έργων

Παραγωγή σκυροδέματος μικρών έργων επί τόπου, με φορητούς αναμικτήρες σκυροδέματος ή αυτοκινούμενες μπετονιέρες, ποιότητας έως C16/20, σύμφωνα με τις διατάξεις του κανονισμού τεχνολογίας σκυροδέματος (ΚΤΣ), με την διάστρωση και την συμπύκνωση αυτού επί των καλουπιών ή/και λοιπών επιφανειών υποδοχής σκυροδέματος, σύμφωνα με την μελέτη του έργου, χωρίς την δαπάνη κατασκευής των καλουπιών.

Περιλαμβάνεται η προμήθεια των υλικών επί τόπου του έργου, η εργασία ανάμιξης, οι πάσης φύσεως πλάγιες μεταφορές και η εργασία διάστρωσης και συμπύκνωσης, σε οποιαδήποτε στάθμη από το δάπεδο εργασίας. Επιμέτρηση ανά κυβικό μέτρο κατασκευασθέντος στοιχείου από σκυρόδεμα, σύμφωνα με τις προβλεπόμενες από την μελέτη διαστάσεις. Ως μικρά έργα θεωρούνται τα έργα με ημερήσια απαίτηση μέχρι 50 m³ σκυροδέματος. Για μεγαλύτερες ποσότητες, η τιμολόγηση γίνεται με βάση το άρθρο 32.02.

Τιμή ανά κυβικό μέτρο (m³).

32.05.04 Για κατασκευές από σκυρόδεμα κατηγορίας C16/20

Κωδικός Αναθεώρησης ΟΙΚ-3214

ΕΥΡΩ Ολογράφως : Εκατόν έξι
Αριθμητικώς: 106,00

A.T. 3.3 Προσαύξηση τιμής σκυροδέματος οποιασδήποτε κατηγορίας, όταν το σύνολο της χρησιμοποιούμενης ποσότητας δεν υπερβαίνει τα 30,00m³

Προσαύξηση τιμής σκυροδέματος, οποιασδήποτε κατηγορίας ή ποιότητας, όταν η συνολική ποσότητα για όλες τις κατηγορίες ή ποιότητες που προβλέπονται στο έργο δεν υπερβαίνει τα 30,00 m³, λόγω υποαπασχόλησης μηχανημάτων και εργατοτεχνικού προσωπικού.

Η τιμή αυτή εφαρμόζεται για μεμονωμένες κατασκευές που ο όγκος τους δεν υπερβαίνει τα 30.00 m³ στην συνολική προμέτρηση του έργου ή αποτελεί μεμονωμένο επίπεδο ή στοιχείο κατασκευής (πχ δώμα κλπ) που δεν μπορεί να κατασκευαστεί μαζί με άλλα.

Επιμέτρηση ανά κυβικό μέτρο κατασκευασθέντος στοιχείου από σκυρόδεμα, σύμφωνα με τις προβλεπόμενες από την μελέτη διαστάσεις.

Τιμή ανά κυβικό μέτρο (m³).

32.25.02 Για κατασκευές από σκυρόδεμα κατηγορίας C12/15

Κωδικός Αναθεώρησης ΟΙΚ-3223.A.4

ΕΥΡΩ Ολογράφως : Δεκαέξι και ογδόντα
Αριθμητικώς: 16,80

38.	ΞΥΛΟΤΥΠΟΙ - ΟΠΛΙΣΜΟΙ
------------	-----------------------------

A.T. 3.4. Ξυλότυποι χυτών μικροκατασκευών

Κωδικός Αναθεώρησης ΟΙΚ 3811

Ξυλότυποι χυτών μικροκατασκευών που γενικώς δεν απαιτούν ικριώματα για την διαμόρφωσή τους (π.χ. φρεατίων, επιστέψεων τοίχων, βαθμίδων, περιζωμάτων εμβαδού μέχρι 0,30 m² κλπ), σε οποιαδήποτε στάθμη υπό ή υπέρ το έδαφος, σύμφωνα με την μελέτη και την ΕΤΕΠ 01-04-00-00 "Καλούπια κατασκευών από σκυροδέμα (τύποι)".

Στην τιμή μονάδας περιλαμβάνονται: η φθορά και απομείωση των χρησιμοποιούμενων υλικών, η εργασία ανέγερσης-συναρμολόγησης και η εργασία αποξήλωσης του καλουπιού και απομάκρυνσης όλων των υλικών που χρησιμοποιήθηκαν για την διαμόρφωσή του,

Τιμή ανά τετραγωνικό μέτρο (m²) αναπτύγματος επιφανείας.

ΕΥΡΩ Ολογράφως : Είκοσι δύο και πενήντα
Αριθμητικώς:

22,50

A.T. 3.5. Πρόσθετη τιμή επεξεργασίας σανιδώματος ξυλοτύπων

Κωδικός Αναθεώρησης ΟΙΚ 3841

Πρόσθετη τιμή επεξεργασίας ανιδώματος ξυλοτύπων χυτών τοίχων και συνήθων κατασκευών, επιπέδων ή απλής καμπυλότητας, προς απόκτηση λείων επιφανειών σκυροδέματος, σύμφωνα με την μελέτη και την ΕΤΕΠ 01-05-00-00 "Καλούπια εμφανούς (ανεπένδυτου) έγχυτου σκυροδέματος".

Τιμή ανά τετραγωνικό μέτρο (m²) ανεπτυγμένης επιφανείας.

ΕΥΡΩ Ολογράφως : Πέντε και εξήντα
Αριθμητικώς :

5,60

A.T. 3.6. Χαλύβδινοι οπλισμοί σκυροδέματος

Προμήθεια και μεταφορά επί τόπου του έργου χάλυβα οπλισμού σκυροδέματος, μορφής διατομών, κατηγορίας (χάλυβας B500A, B500C και δομικά πλέγματα) και διαμόρφωσης σύμφωνα με την μελέτη, προσέγγιση στην θέση ενσωμάτωσης με οποιοδήποτε μέσον και τοποθέτησή του σύμφωνα με τα σχέδια οπλισμού. Εκτέλεση εργασιών σύμφωνα με την ΕΤΕΠ 01-02-01-00 "Χαλύβδινος οπλισμός σκυροδεμάτων"

Η τοποθέτηση του σιδηροοπλισμού θα γίνεται μόνον μετά την παραλαβή του ξυλοτύπου ή της επιφανείας έδρασης του σκυροδέματος (π.χ. υπόστρωμα οπλισμένων δαπέδων κλπ).

Ο χάλυβας οπλισμού σκυροδεμάτων επιμετράται σε χιλιόγραμμα βάσει αναλυτικών Πινάκων Οπλισμού. Εάν οι πίνακες αυτοί δεν συμπεριλαμβάνονται στην εγκεκριμένη μελέτη του έργου θα συντάσσονται με μέριμνα του Αναδόχου και θα υποβάλλονται στην Υπηρεσία προς έλεγχο και θεώρηση πριν από την έναρξη της τοποθέτησης του οπλισμού.

Οι Πίνακες θα συντασσονται βάσει των σχεδίων της μελέτης και θα περιλαμβάνουν λεπτομερώς τις διαστάσεις των ράβδων (αναπτύγματα), τις διαμέτρους, τις θέσεις τοποθέτησης και τα μήκη υπερκάλυψης, τα βάρη ανά τρέχον μέτρο κατά διάμετρο, τα επί μέρους και τα ολικά μήκη των ράβδων, τα μερικά βάρη ανά διάμετρο και το ολικό βάρος. Οι ως άνω Πίνακες Οπλισμού, μετά την παραλαβή των οπλισμών, θα υπογράφονται από τον Ανάδοχο και την Υπηρεσία και θα αποτελούν την επιμέτρηση των οπλισμών.

Το ανά τρέχον μέτρο βάρος των ράβδων οπλισμού θα υπολογίζεται με βάση τον πίνακα 3-1 του ΚΤΧ-2008, ο οποίος παρατίθεται στην συνέχεια. Σε καμία περίπτωση δεν γίνεται αποδεκτός ο προσδιορισμός του μοναδιαίου βάρους των ράβδων βάσει ζυγολογίου.

Ονομ. διάμετρος (mm)	Πεδίο εφαρμογής					Ονομ. διατομή (mm ²)	Ονομ. μάζα/ μέτρο (kg/m)
	Ράβδοι	Κουλούρες και ευθυγραμμισμένα προϊόντα		Ηλεκτρο-συγκολλημένα πλέγματα και δικτυώματα			
		B500C	B500A	B500C	B500A		
5,0		√		√		19,6	0,154
5,5		√		√		23,8	0,187
6,0	√	√	√	√	√	28,3	0,222
6,5		√		√		33,2	0,260
7,0		√		√		38,5	0,302
7,5		√		√		44,2	0,347
8,0	√	√	√	√	√	50,3	0,395
10,0	√		√		√	78,5	0,617
12,0	√		√		√	113	0,888
14,0	√		√		√	154	1,21
16,0	√		√		√	201	1,58
18,0	√					254	2,00
20,0	√					314	2,47
22,0	√					380	2,98
25,0	√					491	3,85
28,0	√					616	4,83
32,0	√					804	6,31
40,0	√					1257	9,86

Στις επιμετρούμενες ποσότητες, πέραν της προμήθειας, μεταφοράς επί τόπου, διαμόρφωσης και τοποθέτησης του οπλισμού, περιλαμβάνονται ανηγμένα τα ακόλουθα:

- Η σύνδεση των ράβδων κατά τρόπο στερεό με σύρμα, σε όλες ανεξάρτητα τις διασταυρώσεις και όχι εναλλάξ
- Η προμήθεια του σύρματος πρόσδεσης.
- Η προμήθεια και τοποθέτηση αρμοκλειδών (κατά ISO 15835-2), εκτός αν στα συμβατικά τεύχη του έργου προβλέπεται ιδιαίτερη επιμέτρηση και πληρωμή αυτών.
- Οι πλάγιες μεταφορές και η διακίνηση του οπλισμού σε οποιοδήποτε ύψος από το δάπεδο εργασίας.
- Η τοποθέτηση υποστηριγμάτων (καβίλιες, αναβολείς) και ειδικών τεμαχίων ανάρτησης που τυχόν θα απαιτηθούν (εργασία και υλικά).
- Η απομείωση και φθορά του οπλισμού κατά την κοπή και κατεργασία .

Τιμή ανά χιλιόγραμμο (kg) σιδηρού οπλισμού υδραυλικών έργων τοποθετημένου σύμφωνα με την μελέτη.

38.20.03 Δομικά πλέγματα B500C (

Κωδικός Αναθεώρησης ΟΙΚ-3873

EYPO

Ολογράφως : Ένα και ένα

Αριθμητικώς: 1,01

61. ΣΙΔΗΡΟΥΡΓΙΚΑ ΔΙΑΦΟΡΑ

Για τις εργασίες της παρούσας ενότητας 61 των ΝΕΤ ΟΙΚ έχουν εφαρμογή οι ακόλουθοι γενικοί όροι:

(α) Στις τιμές μονάδας περιλαμβάνονται:

- όλα τα ειδικά τεμάχια σύνδεσης (ταυ, συνδετήρες επέκτασης, κοχλίες κλπ), στερέωσης (χημικά ή εκτονούμενα βύσματα, με Ευρωπαϊκή Τεχνική Εγκριση -ETA-, σύμφωνα με τις ETAG 001.XX), και λειτουργίας (όπου τυχόν απαιτείται, στροφείς, ράουλα κύλισης κλπ) από ανοξείδωτο χάλυβα ή εν θερμώ γαλβανισμένα,
- τα υλικά συγκόλλησης και τα ενδεχόμενα παρεμβλήματα στεγανότητας (νεοπρένιο, EPDM κλπ),
- ενδεχόμενες μαστίχες σφράγισης αρμών των στοιχείων.

(β) Όταν μεταβάλλονται γεωμετρικά στοιχεία αναφερόμενων διατομών σιδηρών στοιχείων των άρθρων, στη περίπτωση που η τιμολόγηση της εργασίας γίνεται με βάση τη μονάδα μήκους ή την επιφάνεια, η τιμή αναπροσαρμόζεται αναλογικά με βάση την αναλογία συνολικού βάρους νέας και παλαιάς κατασκευής.

A.T. 4.1. Φέροντα στοιχεία από σιδηροδοκούς ή κοιλοδοκούς ύψους ή πλευράς έως 160 mm

Κωδικός Αναθεώρησης ΟΙΚ 6104

Κατασκευή φερόντων στοιχείων από σιδηροδοκούς ή κοιλοδοκούς κάθε τύπου, με ύψος ή πλευρά έως 160 mm, ποιότητας S235J, οποποιωνδήποτε λοιπών διαστάσεων, κάθε σχεδίου, και σε οποιαδήποτε θέση ή ύψος από το έδαφος ή το δάπεδο εργασίας, συνδεδεμένων μεταξύ τους με κοχλίες (μπουλόνια) με διπλά περικόχλια μέσα από ειδικά διανοιγόμενες οπές και με παρεμβολή τμημάτων ελασμάτων, ή με ηλεκτροσυγκόλληση, σύμφωνα με την μελέτη, και έδρασή τους επί των στοιχείων θεμελίωσης ή λοιπών δομικών στοιχείων με χρήση μη συρρικνωμένου κονιάματος κατά ΕΛΟΤ EN 1504 (με σήμανση CE).

Με την τιμή του παρόντος άρθρου τιμολογούνται και τα ειδικά εξαρτήματα μεταλλικών πασσάλων για τη κατασκευή κεφαλών, κλπ, αγκυρίων.

Περιλαμβάνεται η χρήση των απαιτούμενων ανυψωτικών μέσων.

Τιμή ανά χιλιόγραμμο (kg) κατασκευής

ΕΥΡΩ Ολογράφως : Δύο και εβδομήντα
Αριθμητικά : 2,70

62. ΣΙΔΗΡΑ ΚΟΥΦΩΜΑΤΑ ΚΟΙΝΑ - ΓΚΑΡΑΖΟΠΟΡΤΕΣ

Στις τιμές μονάδας των εργασιών σιδηρών κουφωμάτων του παρόντος εδαφίου 62 των ΝΕΤ ΟΙΚ περιλαμβάνονται γενικώς τα ακόλουθα:

- όλα τα ειδικά τεμάχια σύνδεσης (ταυ, συνδετήρες επέκτασης, κοχλίες κλπ), στερέωσης (χημικά ή εκτονούμενα βύσματα, με Ευρωπαϊκή Τεχνική Εγκριση -ETA-, σύμφωνα με τις ETAG 001.XX), και λειτουργίας (στροφείς, ράουλα κύλισης κλπ) από ανοξείδωτο χάλυβα ή εν θερμώ γαλβανισμένα,

- τα υλικά συγκόλλησης και τα παρεμβλήματα στεγανότητας (νεοπρένιο, EPDM, κυψελωτό χαρτί, κλπ),
- ενδεχόμενες μαστίχες σφράγισης αρμών των στοιχείων.

Όταν μεταβάλλονται γεωμετρικά στοιχεία αναφερόμενων διατομών σιδηρών στοιχείων των άρθρων, στη περίπτωση που η τιμολόγηση της εργασίας γίνεται με βάση τη μονάδα μήκους ή την επιφάνεια, η τιμή αναπροσαρμόζεται με βάση την αναλογία συνολικού βάρους νέας και παλαιάς κατασκευής.

A.T. 4.2 Θύρες σιδηρές απλού σχεδίου από ευθύγραμμες ράβδους

Κωδικός Αναθεώρησης ΟΙΚ 6221

Κατασκευή και τοποθέτηση σιδηρών θυρών, απλού σχεδίου από ευθύγραμμες ράβδους οποιασδήποτε διατομής, καρφωτών, με ή χωρίς εντορμίες, με όλα τα εξαρτήματα στερέωσης, ανάρτησης και λειτουργίας, με κοινή κλειδαριά και ορειχαλκίνες χειρολαβές, σύμφωνα με την μελέτη και την ΕΤΕΠ 03-08-02-00 "Σιδηρά κουφώματα".

Τιμή ανά χιλιόγραμμο (kg)

ΕΥΡΩ Ολογράφως : Πέντε
Αριθμητικά : 5,00

72.	ΕΠΙΣΤΕΓΑΣΕΙΣ
------------	---------------------

Για τα άρθρα της παρούσας ενότητας 72 των ΝΕΤ ΟΙΚ έχουν εφαρμογή οι ακόλουθοι γενικοί όροι:

- α) Στις τιμές μονάδας των άρθρων συμπεριλαμβάνονται ανηγμένα τα ακόλουθα (εργασία και υλικά):
- Τα πάσης φύσεως απαιτούμενα ειδικά τεμάχια (κορφιάδες, λούκια, πλαϊνές καταλήξεις κλπ).
 - Οι διαμόρφωση διόδων σωληνώσεων, μεταλλικών στοιχείων κλπ.
 - Η σφράγιση των απολήξεων των κορφιάδων.
 - Η στερέωση των κεραμιδιών (συνήθως βυζατινών), των κορφιάδων κλπ, με σύρμα από σκληρό χάλυβα, ανοξειδωτά ή γαλβανισμένα άγκιστρα, αυτοδιατρυούμενες, γαλβανισμένα καρφιά κλπ.
 - Το κονίαμα σφράγισης των κάτω απολήξεων στέγης και κορφιάδων (οιασδήποτε σύνθεσης), στην περίπτωση εν ξηρώ κατασκευής επικεράμωσης
 - Η ενδεχόμενη τοποθέτηση ανοξειδωτών κτενών ή σίτας για την σφράγιση των οπών στις κάτω απολήξεις επιστέγασης με βυζαντινά ή άλλα κοίλα κεραμίδια.
 - Οι τυχόν αυτοκόλλητες ασφαλικές μεμβράνες για την στεγάνωση αρμών απολήξεων καπνοδόχων κλπ,
 - Τα κονιαμάτα κάθε μορφής στην περίπτωση κολυμβητής κατασκευής και τα αντίστοιχα πρόσμικτα αυτών.
- β) Στις τιμές των άρθρων επικεραμώσεων, δεν συμπεριλαμβάνεται (εκτός αν αναφέρεται ρητά στην περιγραφή του άρθρου) η τοποθέτηση φύλλων χαλκού, γαλβανισμένης λαμαρίνας ή ηλεκτροστατικά βαμμένου αλλουμινίου.

- γ) Οι τιμές μονάδας των άρθρων της παρούσας ενότητας 72 έχουν εφαρμογή ανεξαρτήτως της κλίσης της στέγης και του ύψους της από τον περιβάλλοντα χώρο και τις ενδεχόμενες αυξημένες επικαλύψεις των κεραμιδιών οι οποίες απαιτούνται από τις τοπικές συνθήκες, συμπεριλαμβάνουν σε κάθε δαπάνη για την λήψη των μέτρων ασφαλείας που απαιτούνται σύμφωνα με τις κείμενες διατάξεις.

A.T. 4.3. Επιστεγάσεις με επίπεδα κυψελωτά πολυκαρβονικά φύλλα

Κωδικός Αναθεώρησης ΟΙΚ 7231

Επιστεγάσεις με επίπεδα πολυκαρβονικά κυψελωτά φύλλα, πάχους 16 mm, άθραυστα, υψηλής αντοχής στην υπεριώδη ακτινοβολία, με φωτοδιαπερατότητα 75% για διαφανή φύλλα 50% για οπάλ και 40% για φυμέ φύλλα (οι τιμές είναι ενδεικτικές), θερμομονωτικής ικανότητας. πυραντοχής και ηχομόνωσης, σύμφωνα με τα προβλεπόμενα στην μελέτη, τα οποία στερεώνονται στην υπάρχουσα υποδομή με τα ειδικά στοιχεία που συνιστά ο προμηθευτής των φύλλων (γενικώς σύνδεσμοι τύπου "Π" ή τύπου "Η").

Πλήρως περαιωμένη εργασία κατασκευής, τοποθέτησης, στερέωσης, με όλα τα απαιτούμενα υλικά και μικροϋλικά επί τόπου, τα απαιτούμενα ικριώματα και τον εξοπλισμό, σύμφωνα με την μελέτη και τις οδηγίες του προμηθευτή.

Τιμή ανά τετραγωνικό μέτρο (m²) πραγματικής επιφάνειας

ΕΥΡΩ Ολογράφως : Εξήντα επτά
Αριθμητικά : 67,00

73.	<u>ΕΠΙΣΤΡΩΣΕΙΣ - ΕΠΕΝΔΥΣΕΙΣ</u>
------------	--

A.T. 4.4. Επίστρωση συνθετικού χλοοτάπητα τελευταίας γενιάς

Κωδικός Αναθεώρησης ΟΙΚ 7396

Επίστρωση με συνθετικό (τεχνητό) χλοοτάπητα τελευταίας γενιάς ήτοι προμήθεια, μεταφορά, τοποθέτηση, γραμμογράφηση και παράδοση έτοιμου για χρήση συνθετικού χλοοτάπητα τελευταίας γενιάς επί τόπου του έργου, με ελαστική υπόβαση από ίνες μονόκλωνες δίχρωμες, τοποθετημένες επάνω σε σταθερή επιφάνεια, σύμφωνα με τη μελέτη της υπηρεσίας. Η ποιότητα του νήματος θα είναι 100% από πολυαιθυλένιο, τουλάχιστον στα 11.000 Dtex και θα διαθέτει κύρια υπόβαση από πολυπροπυλένιο και δευτερεύουσα από Latex, με προστασία κατά των υπεριώδων ακτινοβολιών. Η ελαστική αυτή υπόβαση πρέπει να έχει δυνατότητα αποστράγγισης των υδάτων από εξόδους απορροής, διαμέτρου τουλάχιστον 4 mm ανά 10X10 εκατοστά κατ' ελάχιστο. Το ύψος πέλους θα είναι στα 60 mm και το συνολικό ύψος (υπόβασης και πέλους) στα 62 mm τουλάχιστον. Το συνολικό βάρος του τάπητα δεν πρέπει να είναι λιγότερο από 2.740 gr/m², το βάρος του πέλους τουλάχιστον 1.225 gr/m², της κύριας υπόβασης τουλάχιστον στα 1.515 gr/m². Η υδατοπερατότητα του χλοοτάπητα θα πρέπει να κυμαίνεται στα 60 lit/m²/min ενώ ο αριθμός των ινών θα είναι τουλάχιστον 8.820 ίνες/m². Τα ρολά πλάτους 4,00 m, αφού απλωθούν, συγκολλούνται στις ενώσεις με ειδικές ταινίες πάνω στις οποίες διαστρώνεται πολυουρεθάνη δύο συστατικών, ώστε να επιτυγχάνεται άρρηκτη σύνδεση μεταξύ τους. Όπου ορίζονται οι γραμμές του γηπέδου, κόβονται λωρίδες από το ίδιο υλικό, σε χρώμα άσπρο για την γραμμογράφηση του γηπέδου. Η πλήρωση του συνθετικού χλοοτάπητα θα γίνει με προσθήκη χαλαζιακής άμμου κοκκομετρίας 0,4 mm με κατανάλωση 20 – 22 kg/m² και κόκκων καουτσούκ κοκκομετρίας 0,5 - 2 mm με κατανάλωση 10 – 12 kg/m². Πριν την τοποθέτηση των υλικών ο ανάδοχος οφείλει να προσκομίσει στην

Υπηρεσία πιστοποιητικό FIFA RECOMMENDED 1 STARS για τον συγκεκριμένο χλοοτάπητα, γραπτή παροχή εγγύησης τουλάχιστων επτά (7) ετών από την προμηθεύτρια εταιρεία αλλά και αντίστοιχη εγγύηση από την εταιρεία εφαρμογής, ISO 9001:2005 περί διασφάλισης της ποιότητας στην τοποθέτηση αθλητικών δαπέδων είτε του ίδιου του ανάδοχου, είτε εφ' όσον ο ίδιος δεν διαθέτει, της εταιρείας που θα προμηθεύσει και θα τοποθετήσει τον χλοοτάπητα, DIN 51960 test fire.

Τιμή ανά τετραγωνικό μέτρο (m²) πραγματικής επιφάνειας

ΕΥΡΩ Ολογράφως : Τριάντα
Αριθμητικά : 30,00

77. ΧΡΩΜΑΤΙΣΜΟΙ

Για τα άρθρα της παρούσας ενότητας των ΝΕΤ ΟΙΚ έχουν εφαρμογή οι ακόλουθοι ειδικοί όροι:

- α) Στις τιμές των άρθρων περιλαμβάνονται ανηγμένες οι εργασίες και τα απαιτούμενα μικροϋλικά για την προσωρινή αφαίρεση και επανατοποθέτηση πρόσθετων κατασκευών και εξοπλισμού, όπως πρίζες, διακόπτες, φωτιστικά, στόμια, σώματα θέρμανσης κλπ, καθώς και για την προστασία στοιχείων της κατασκευής (κουφωμάτων, δαπέδων, επενδύσεων κλπ) ή ετοιμών χρωματισμένων επιφανειών από ρύπανση που μπορεί να προκύψει κατά την εκτέλεση των εργασιών (χρήση αυτοκολλητών ταινιών, φύλλων νάυλον, οικοδομικού χαρτιού κλπ)
- β) Τα έτοιμα συσκευασμένα υλικά βαφής ή προετοιμασίας επιφανειών (αστάρια κλπ), θα χρησιμοποιούνται ως έχουν, χωρίς αραίωμα με διαλύτες, εκτός αν προβλέπεται αυτό από τον προμηθευτή των προϊόντων. Οι συνθήκες θερμοκρασίας και υγρασίας για την εφαρμογή εκάστου προϊόντος θα είναι οι καθοριζόμενες από τον παραγωγό.
- γ) Όταν προβλέπεται από την μελέτη του έργου η πληρωμή ικριωμάτων για την εκτέλεση εργασιών στις κατακόρυφες επιφάνειες του κτιρίου, εσωτερικές ή εξωτερικές, δεν θα εφαρμόζονται τα άρθρα του παρόντος που αφορούν προσαύξηση της τιμής των χρωματισμών πάνω από ορισμένο ύψος.
- δ) Επιστάται η προσοχή στα αναγραφόμενα στο Φύλλο Ασφαλούς Χρήσεως του Υλικού (MSDS: Material Safety Data Sheet) του προμηθευτού του. Το προσωπικό που χειρίζεται το εκάστοτε υλικό θα είναι εφοδιασμένο, με μέριμνα του Αναδόχου με τα κατάλληλα κατά περίπτωση Μέσα Ατομικής Προστασίας (ΜΑΠ), των οποίων η δαπάνη περιλαμβάνεται ανηγμένη στις τιμές μονάδας.

A.T. 4.5 Ελαιοχρωματισμοί κοινοί σιδηρών επιφανειών με χρώματα αλκυδικών ή ακρυλικών ρητινών, βάσεως νερού η διαλύτου

Κωδικός Αναθεώρησης ΟΙΚ 7755

Ελαιοχρωματισμοί κοινοί σιδηρών επιφανειών, σύμφωνα με την μελέτη και την ΕΤΕΠ 03-10-03-00 "Αντισκωριακή προστασία και χρωματισμός σιδηρών επιφανειών".

Απόξεση και καθαρισμός με ψήκτρα και σμυριδόπανο, μία στρώση αντιδιαβρωτικού υποστρώματος ενός συστατικού και δύο στρώσεις ελαιοχρώματος. Υλικά και μικροϋλικά επί τόπου και εργασία,

Τιμή ανά τετραγωνικό μέτρο (m²)

ΕΥΡΩ Ολογράφως : Έξι και εβδομήντα
Αριθμητικά : 6,70

A.T. 4.6. Απόξεση και βερνίκωμα ξυλίνων δαπέδων

Κωδικός Αναθεώρησης ΟΙΚ 7768

Επεξεργασία προς συντήρηση της επιφάνειας του δαπέδου (παρκέ κλειστού γυμναστηρίου), υλικά, μικροϋλικά και εξοπλισμός επί τόπου και εργασία παραδοτέο πλήρης σε χρήση. Συγκεκριμένα :

Το τρίψιμο των λωρίδων δαπέδου θα γίνει με τέτοιο τρόπο ώστε η τελική επιφάνειά τους να είναι κατά το δυνατόν επίπεδη. Οι αποδεκτές ανοχές της επιφάνειας παρατίθενται στον πίνακα που ακολουθεί:

Σε εφαρμογή πήχη μήκους 0,1μ. μέγιστη επιτρεπόμενη ανοχή 0 χιλ.

Σε εφαρμογή πήχη μήκους 1μ. μέγιστη επιτρεπόμενη ανοχή 1 χιλ.

Σε εφαρμογή πήχη μήκους 4μ. μέγιστη επιτρεπόμενη ανοχή 3 χιλ.

Σε εφαρμογή πήχη μήκους 10μ. μέγιστη επιτρεπόμενη ανοχή 4 χιλ.

Σε εφαρμογή πήχη μήκους 15μ. μέγιστη επιτρεπόμενη ανοχή 5 χιλ.

Ο πίνακας αυτός μπορεί να συμπληρώνεται και με ενδιάμεσες τιμές που παρεμβάλλονται γραμμικά με αντίστοιχη στρογγυλοποίηση των επιτρεπόμενων ανοχών σε χιλιοστά. Κατά τη διάρκεια της εργασίας του τριψίματος, η προστασία της επιφάνειας του ξύλινου δαπέδου με το αστάρι (primer) της προηγούμενης παραγράφου καταστρέφεται και απαιτείται εκ νέου εφαρμογή της. Μετά την ολοκλήρωση της εργασίας του τριψίματος και σε χρονικό διάστημα όχι μεγαλύτερο του 24ώρου, ώστε να μην επηρεαστεί το ξύλινο δάπεδο από την υγρασία του περιβάλλοντος, το δάπεδο θα προστατευθεί εκ νέου με αστάρι βερνικιού πολυουραιθανικής βάσης ενός συστατικού μετά την ωρίμανση του οποίου θα εφαρμοστεί η πρώτη στρώση του βερνικιού. Η γραμμογράφιση πάνω στο ξύλινο δάπεδο των όποιων αγωνιστικών χώρων προβλέπονται από την μελέτη, θα γίνει σύμφωνα με τα πρότυπα σχέδια της Γ.Γ.Α. και τους κανονισμούς των αντίστοιχων διεθνών ομοσπονδιών. Σε ότι αφορά τους χρωματισμούς της γραμμογράφισης των πιο πάνω αγωνιστικών χώρων, θα τηρηθούν εκείνοι που καθορίζει ο γερμανικός κανονισμός DIN 18032 και είναι :

για το BASKET BALL: Μαύρο

για το VOLLEY BALL : Μπλέ

για το HANDBALL: Πορτοκαλί ή άλλοι χρωματισμοί, αποδεκτοί από τις αντίστοιχες κατά περίπτωση Ελληνικές Ομοσπονδίες.

Το υλικό των χρωμάτων που θα χρησιμοποιηθούν, θα πρέπει να έχει άριστη πρόσφυση, να είναι συμβατό με το βερνίκι επάλειψης που θα χρησιμοποιηθεί και θα εφαρμοστεί σε δύο στρώσεις, ώστε τελικά τα χρώματα της γραμμογράφισης να παραμείνουν ανεξίτηλα. Η δεύτερη στρώση βερνικιού του δαπέδου (που θα είναι και η τελική) θα καλύψει την γραμμογράφιση για λόγους προστασίας και θα αποτελέσει την τελική επιφάνεια χρήσης του ξύλινου δαπέδου. Γενικά πρέπει να σημειωθεί ότι, πριν εφαρμοσθεί οποιαδήποτε στρώση βερνικιού, η προηγούμενη θα τρίβεται ελαφρά έτσι ώστε να εξασφαλίζονται η δυνατότητα διόρθωσης, μικροατελειών αλλά και οι κατάλληλες συνθήκες για την πρόσφυση της επόμενης στρώσης.

Αποδεκτά βερνίκια & χρώματα γραμμογράφισης : Το βερνίκι που θα χρησιμοποιηθεί για το βερνίκωμα των μονίμων αθλητικών δαπέδων, συμπεριλαμβανομένων του ασταριού και των χρωμάτων της γραμμογράφισης θα είναι πολυουραιθανικής βάσης ενός συστατικού παρόμοιου τύπου με Export – Extra της BERGER – SEIDLE ή EUKULA , με ιδιαίτερη αντοχή και διάρκεια σε χρήση, **αντιανακλαστικό** (δηλ. ματ ή σατινέ) και **αντιολισθητικό**, καθώς και οποιοδήποτε άλλο που αποδεδειγμένα εκπληρώνει τις απαιτήσεις του γερμανικού

κανονισμού DIN 18032/2 σε ότι αφορά την συμπεριφορά σε ολίσθηση, ανακλαστικότητα φωτός κ.λ.π.

Τιμή ανά τετραγωνικό μέτρο (m²)

ΕΥΡΩ Ολογράφως : Δέκα
Αριθμητικά : 10,00

A.T. 4.7. Χρωματισμοί επί επιφανειών επιχρισμάτων με χρώματα υδατικής διασποράς, ακρυλικής, στυρενιοακρυλικής ή πολυβινυλικής βάσεως.

Κωδικός Αναθεώρησης ΟΙΚ 7785.1

Χρωματισμοί επί επιφανειών επιχρισμάτων με υδατικής διασποράς χρώματα ακρυλικής, ή βινυλικής, ή στυρενιο-ακρυλικής βάσεως σε δύο διαστρώσεις, χωρίς προηγούμενο σπατουλάρισμα, σύμφωνα με την μελέτη και την ΕΤΕΠ 03-10-02-00 "Χρωματισμοί επιφανειών επιχρισμάτων".

Προετοιμασία των επιφανειών, αστάρωμα και εφαρμογή δύο στρώσεων του τελικού χρώματος. Υλικά και μικροϋλικά επί τόπου, ικριώματα και εργασία.

Τιμή ανά τετραγωνικό μέτρο (m²)

77.80.01 Εσωτερικών επιφανειών με χρήση χρωμάτων, ακρυλικής στυρενιοακρυλικής- ακρυλικής ή πολυβινυλικής βάσεως

Τιμή ανά τετραγωνικό μέτρο (m²)

ΕΥΡΩ Ολογράφως : Εννιά
Αριθμητικά : 9,00

A.T. 4.8. Πλήρωση οριζοντίων και κατακορύφων αρμών διαστολής με ελαστομερές πολυσουλφιδικό υλικό

Κωδικός Αναθεώρησης ΟΙΚ 7936

Πλήρωση οριζοντίων και κατακόρυφων αρμών διαστολής, πλάτους έως 25 mm και ελάχιστου βάθους 5 έως 8 mm, οποποιοιδήποτε δομικών στοιχείων, με ελαστομερές πολυσουλφιδικό υλικό δύο συστατικών και ελαστικό κορδόνι κλειστών κυψελών σε βάθος ίσο με το 0,70 έως 0,80 του πλάτους του αρμού και όχι λιγώτερο από 7mm, σύμφωνα με την μελέτη, τις οδηγίες του προμηθευτή και την ΕΤΕΠ 08-05-02-05 "Σφράγιση αρμών κατασκευών από σκυρόδεμα με ελαστομερή υλικά".

Στην περίπτωση αρμού πλάτους μεγαλύτερου των 25 mm, η παρούσα τιμή μονάδος προσαρμόζεται αναλογικά.

Τιμή ανά τρέχον μέτρο (μμ) αρμού

ΕΥΡΩ Ολογράφως : Δεκαέξι και ογδόντα
Αριθμητικά : 16,80

**ΠΕΡΙΓΡΑΦΙΚΟ ΤΙΜΟΛΟΓΙΟ ΕΡΓΑΣΙΩΝ
ΥΔΡΑΥΛΙΚΩΝ ΕΡΓΩΝ**

ΓΕΝΙΚΟΙ ΟΡΟΙ

Αντικείμενο του παρόντος τιμολογίου είναι ο καθορισμός τιμών μονάδος των εργασιών, που είναι απαραίτητες για την έντεχνη ολοκλήρωση του Έργου, όπως προδιαγράφεται στα λοιπά Τεύχη Δημοπράτησης που ορίζονται στη Διακήρυξη.

1. Οι τιμές μονάδας του παρόντος Τιμολογίου αναφέρονται σε μονάδες πλήρως περαιωμένων εργασιών, όπως περιγράφονται αναλυτικά παρακάτω, οι οποίες θα εκτελεστούν στην περιοχή του Έργου. Οι τιμές μονάδος περιλαμβάνουν όλες τις δαπάνες που αναφέρονται στην περιγραφή των εργασιών, καθώς και όσες απαιτούνται για την πλήρη και έντεχνη εκτέλεση των εργασιών, σύμφωνα και με τα λοιπά Τεύχη Δημοπράτησης.

Καμιά αξίωση ή αμφισβήτηση δεν μπορεί να θεμελιωθεί, ως προς το είδος και την απόδοση των μηχανημάτων, τις ειδικότητες και τον αριθμό του εργατοτεχνικού προσωπικού και την δυνατότητα χρησιμοποίησης ή μή μηχανικών μέσων, εκτός αν άλλως ορίζεται στα άρθρα του παρόντος.

Σύμφωνα με τα παραπάνω, με τις τιμές μονάδος του παρόντος Τιμολογίου προκύπτει το προϋπολογιζόμενο άμεσο κόστος του Έργου, δηλαδή το συνολικό κόστος των επί μέρους εργασιών ή λειτουργιών, οι οποίες συνθέτουν το φυσικό αντικείμενο του Έργου. Στις τιμές μονάδος αυτές, ενδεικτικά και όχι περιοριστικά, περιλαμβάνονται τα κάτωθι:

- 1.1 Κάθε είδους επιβάρυνση των ενσωματωμένων υλικών από φόρους, τέλη, δασμούς, έξοδα εκτελωνισμού, ειδικούς φόρους κ.λπ., πλην του Φ.Π.Α. Ο Ανάδοχος δεν απαλλάσσεται από τα τέλη διοδίων των κάθε είδους μεταφορικών του μέσων.

- 1.2 Οι δαπάνες προμηθείας των πάσης φύσεως, ενσωματωμένων και μη, κυρίων και βοηθητικών υλικών, μεταφοράς τους στις θέσεις εκτέλεσης των εργασιών, αποθήκευσης, φύλαξης, επεξεργασίας τους (αν απαιτείται) και προσέγγισής τους, με τις απαιτούμενες φορτοεκφορτώσεις, τις ασφαλίσσεις των μεταφορών, τις σταλίες των μεταφορικών μέσων και τις απαιτούμενες πλάγιες μεταφορές, εκτός των ειδικών περιπτώσεων, που η μεταφορά πληρώνεται ιδιαίτερος με αντίστοιχα άρθρα του Τιμολογίου.

Ομοίως οι δαπάνες για την φορτοεκφόρτωση και μεταφορά (με την σταλία μεταφορικών μέσων) των πλεοναζόντων ή/και ακατάλληλων προϊόντων εκσκαφών και λοιπών υλικών, σε κατάλληλους χώρους απόρριψης, λαμβανομένων υπόψη των ισχυόντων Περιβαλλοντικών Όρων, σύμφωνα με την Ε.Σ.Υ. και τους λοιπούς όρους δημοπράτησης.

Το κόστος υποδοχής σε αποδεκτούς χώρους, των αποβλήτων από εκσκαφές, κατασκευές και κατεδαφίσεις (ΑΕΚΚ), όπως αυτά καθορίζονται στην ΚΥΑ 36259/1757/Ε103/2010 (ΦΕΚ 1312Β/2010) και εξειδικεύονται με την Εγκύκλιο αρ. πρωτ. οικ 4834/25-1-2013 του Υπουργείου Περιβάλλοντος Ενέργειας και Κλιματικής Αλλαγής, δεν περιλαμβάνεται στις αντίστοιχες τιμές του τιμολογίου.

Ως «κόστος υποδοχής σε αποδεκτούς χώρους» νοείται το κόστος χρήσης του συγκεκριμένου χώρου από την παράδοση των υλικών αυτών και την επέκεινα διαχείρισή τους.

- 1.3 Οι δαπάνες μισθών, ημερομισθίων, υπερωριών, υπερεργασιών, ασφαλιστικών εισφορών (στο Ι.Κ.Α., σε ασφαλιστικές εταιρείες, ή σε άλλους ημεδαπούς ή/και αλλοδαπούς ασφαλιστικούς οργανισμούς κλπ.), δώρων εορτών, επιδομάτων που καθορίζονται από τις ισχύουσες εκάστοτε Συλλογικές Συμβάσεις Εργασίας (αδείας, οικογενειακού, θέσεως, ανθυγιεινής εργασίας, εξαιρεσίμων αργιών κ.λπ.), νυκτερινής απασχόλησης (πλην των έργων που η εκτέλεσή τους προβλέπεται κατά τις νυκτερινές ώρες και τιμολογούνται ιδιαίτερος) κ.λπ., του πάσης φύσεως προσωπικού (εργατοτεχνικού όλων των ειδικοτήτων οδηγών και χειριστών οχημάτων και μηχανημάτων, τεχνιτών συνεργείων, επιστημονικού προσωπικού και των επιστατών με

εξειδικευμένο αντικείμενο, ημεδαπού ή αλλοδαπού που απασχολείται για την κατασκευή του έργου, επί τόπου ή οπουδήποτε αλλού.

- 1.4 Οι κάθε είδους δαπάνες για την εγκατάσταση, εξοπλισμό και λειτουργία εργοταξιακού εργαστηρίου, εάν προβλέπεται, την λήψη και μεταφορά των δοκιμών και την εκτέλεση ελέγχων και δοκιμών, είτε στο εργοταξιακό εργαστήριο ή σε κρατικό ή σε ιδιωτικό της εγκρίσεως της Υπηρεσίας, σύμφωνα με τους όρους δημοπράτησης.
- 1.5 Οι δαπάνες εγκατάστασης και λειτουργίας μονάδων παραγωγής προκατασκευασμένων στοιχείων, εφ' όσον προβλέπονται από τους όρους δημοπράτησης, συγκροτημάτων παραγωγής θραυστών υλικών (σπαστηροτριβείο), σκυροδέματος, ασφαλτομιγμάτων κ.λπ., στον εργοταξιακό χώρο ή εκτός αυτού.

Στις δαπάνες αυτές περιλαμβάνονται: η εξασφάλιση του απαιτούμενου χώρου, η κατασκευή των υποδομών, κτιριακών και λοιπών έργων των μονάδων, η εγκατάσταση του απαιτούμενου κατά περίπτωση εξοπλισμού, οι λειτουργικές δαπάνες πάσης φύσεως, οι φορτοεκφορτώσεις και μεταφορές των πρώτων υλών στην μονάδα και των παραγομένων προϊόντων μέχρι τις θέσεις ενσωμάτωσής τους στο Έργο, καθώς και η αποσυναρμολόγηση των εγκαταστάσεων μετά το πέρας των εργασιών, η καθαίρεση των υποδομών τους (βάσεις, τοιχία κλπ κατασκευές από σκυρόδεμα ή οποιοδήποτε άλλο υλικό) και αποκατάστασης του χώρου σε βαθμό αποδεκτό από την Υπηρεσία και σύμφωνα με τους ισχύοντες Περιβαλλοντικούς όρους.

Οι ως άνω όροι για την αποξήλωση των μονάδων και αποκατάσταση των χώρων έχουν εφαρμογή στις ακόλουθες περιπτώσεις:

- (α) Όταν η εγκατάσταση των μονάδων έχει γίνει σε χώρο που έχει παραχωρηθεί από το Δημόσιο
- (β) Όταν οι μονάδες έχουν ανεγερθεί μεν σε χώρους που έχει εξασφαλίσει ο Ανάδοχος, αλλά έχει δοθεί προσωρινή άδεια εγκατάστασης-λειτουργίας για τις ανάγκες του συγκεκριμένου έργου.

- 1.6 Τα πάσης φύσεως ασφάλιστρα για το προσωπικό του Έργου, τις μεταφορές, τα μεταφορικά μέσα, τα μηχανήματα έργων και τις εγκαταστάσεις,
- 1.7 Οι επιβαρύνσεις από την εκτέλεση των εργασιών υπό ταυτόχρονη διεξαγωγή της κυκλοφορίας και την λήψη των απαιτούμενων προστατευτικών μέτρων, οι δαπάνες των μέτρων προστασίας των όμορων κατασκευών των χώρων εκτέλεσης των εργασιών, της πρόληψης ατυχημάτων εργαζομένων ή τρίτων, της αποφυγής βλαβών σε κινητά ή ακίνητα πράγματα τρίτων, της αποφυγής ρύπανσης ρεμάτων, ποταμών, ακτών κ.λπ., καθώς και οι δαπάνες των μέτρων προστασίας των έργων σε κάθε φάση της κατασκευής τους ανεξαρτήτως της εποχής του έτους (εκσκαφές, θεμελιώσεις, ικριώματα, σκυροδετήσεις κ.λπ.) και μέχρι την οριστική παραλαβή τους.
- 1.8 Οι δαπάνες διεξαγωγής των ελέγχων ποιότητας και οι δαπάνες κατασκευής των πάσης φύσεως "δοκιμαστικών τμημάτων" που προβλέπονται στην Τ.Σ.Υ. και τους λοιπούς όρους δημοπράτησης (μετρήσεις, εργαστηριακοί έλεγχοι και δοκιμές, αξία υλικών, χρήση μηχανημάτων, εργασία κ.λπ.)
- 1.9 Οι δαπάνες διάθεσης, προσκόμισης και λειτουργίας του κυρίου και βοηθητικού μηχανικού εξοπλισμού και μέσων (π.χ. ικριωμάτων, εργαλείων) που απαιτούνται για συγκεκριμένες εργασίες/λειτουργίες του έργου, στο πλαίσιο του εγκεκριμένου χρονοδιαγράμματος, στις οποίες περιλαμβάνονται τα μισθώματα, η μεταφορά επί τόπου, η συναρμολόγηση (όταν απαιτείται), η αποθήκευση, η φύλαξη, η ασφάλιση, οι αποδοχές οδηγών, χειριστών, βοηθών και τεχνιτών, τα καύσιμα, τα λιπαντικά και λοιπά αναλώσιμα, τα ανταλλακτικά, οι επισκευές, οι μετακινήσεις στον χώρο του έργου, οι ημεραργίες για οποιαδήποτε αιτία, οι πάσης φύσεως σταλίες και καθυστερήσεις (που δεν οφείλονται σε υπαιτιότητα του Κυρίου του Έργου), η αποσυναρμολόγησή τους (εάν απαιτείται) και η απομάκρυνσή τους από το Έργο.

Περιλαμβάνονται επίσης οι πάσης φύσεως δαπάνες του εφεδρικού εξοπλισμού που διατηρείται σε ετοιμότητα για την αντιμετώπιση βλαβών ή για οποιαδήποτε άλλη αιτία.

- 1.10 Οι δαπάνες προμηθείας ή παραγωγής, φορτοεκφόρτωσης και μεταφοράς στη θέση ενσωμάτωσης και τυχόν προσωρινών αποθέσεων και επαναφορτώσεων αδρανών υλικών προέλευσης λατομείων, ορυχείων κλπ. πλην των περιπτώσεων που στα οικεία άρθρα του παρόντος Τιμολογίου αναφέρεται ρητά ότι η μεταφορά πληρώνεται ιδιαίτερα (άρθρα που επισημαίνονται με αστερίσκο [*]).
- Περιλαμβάνονται οι δαπάνες πλύσεως, ανάμιξης ή εμπλουτισμού των υλικών, ώστε να ανταποκρίνονται στις προβλεπόμενες από την Μελέτη του Έργου προδιαγραφές, λαμβανομένων υπόψη των σχετικών περιβαλλοντικών όρων
- 1.11 Οι επιβαρύνσεις από καθυστερήσεις, μειωμένη απόδοση και μετακινήσεις μηχανημάτων και προσωπικού που οφείλονται:
- (α) σε εμπόδια στο χώρο εκτέλεσης των εργασιών (αρχαιολογικά ευρήματα, δίκτυα Ο.Κ.Ω. κ.λπ.),
 - (β) στην μη ολοκλήρωση των διαδικασιών απαλλοτρίωσης τμημάτων του χώρου εκτέλεσης των εργασιών (υπό την προϋπόθεση ότι παρέχεται η δυνατότητα τμηματικής εκτέλεσης των εργασιών),
 - (γ) στις τυχόν ιδιαίτερες απαιτήσεις αντιμετώπισης των εμποδίων από τους αρμόδιους για αυτά φορείς (ΥΠ.ΠΟ, Δ.Ε.Η, ΔΕΥΑΧ κ.λπ.),
 - (δ) στην ενδεχόμενη εκτέλεση των εργασιών κατά φάσεις λόγω των ως άνω εμποδίων,
 - (ε) στην διενέργεια των απαιτούμενων μετρήσεων, ελέγχων και ερευνών (τοπογραφικών, εργαστηριακών, γεωτεχνικών κ.α.), καθώς και στις λοιπές υποχρεώσεις του Αναδόχου που προβλέπονται στα τεύχη δημοπράτησης, είτε τα ως άνω αποζημιώνονται ιδιαίτερα είτε είναι ανηγμένα στο ποσοστό Γ.Ε.& Ο.Ε. ή σε άλλα άρθρα του παρόντος Τιμολογίου
 - (στ) στην λήψη μέτρων για την εξασφάλιση της κυκλοφορίας πεζών και οχημάτων,
 - (ζ) σε προσωρινές ή μόνιμες κυκλοφοριακές ρυθμίσεις στην ευρύτερη περιοχή του έργου για οποιαδήποτε αιτία (π.χ. εορτές, εργασίες συντήρησης οδικού δικτύου και υποδομών, βλάβες σε άλλα έργα, εκτέλεση άλλων έργων κλπ.).
- 1.12 Οι δαπάνες λήψης μέτρων για την ομαλή και ασφαλή διακίνηση πεζών και οχημάτων στις θέσεις εκτέλεσης των εργασιών, όπως ενδεικτικά:
- (1) Οι δαπάνες προσωρινών γεφυρώσεων ορυγμάτων πλάτους έως 3,0 m, για την αποκατάσταση της κυκλοφορίας πεζών και οχημάτων, όταν τούτο κρίνεται απαραίτητο από την Υπηρεσία ή τις αρμόδιες Αρχές
 - (2) Οι δαπάνες λήψης προστατευτικών μέτρων για την απρόσκοπτη και ασφαλή κυκλοφορία πεζών και οχημάτων στην περίμετρο των χώρων εκτέλεσης των εργασιών, όπου απαιτείται, ήτοι για την περιφράξη των ορυγμάτων και γενικά των χώρων εκτέλεσης εργασιών, την ενημέρωση του κοινού, την σήμανση και φωτεινή σηματοδότηση του εργοταξιακού χώρου (πλην εκείνης που προκύπτει από μελέτη σήμανσης και τιμολογείται ιδιαίτερω), την προσωρινή διευθέτηση και αποκατάσταση της κυκλοφορίας κλπ. καθώς και οι δαπάνες για την απομάκρυνση των παραπάνω προσωρινών κατασκευών και σήμανσης μετά την περαίωση των εργασιών και την πλήρη αποκατάσταση της αρχικής σήμανσης.
- 1.13 Οι δαπάνες των τοπογραφικών εργασιών (αποτυπώσεων, πασσαλώσεων, αναπασσαλώσεων, πύκνωσης τριγωνομετρικού και πολυγωνομετρικού δικτύου, εγκατάστασης χωροσταθμικών αφετηριών κ.λπ.) που απαιτούνται για την χάραξη των επιμέρους στοιχείων του έργου, οι δαπάνες σύνταξης μελετών εφαρμογής (όταν απαιτείται για την προσαρμογή των στοιχείων της οριστικής μελέτης στο ακριβές ανάγλυφο του εδάφους ή υφιστάμενες κατασκευές), κατασκευαστικών σχεδίων και σχεδίων λεπτομερειών, οι δαπάνες ανίχνευσης και εντοπισμού εμποδίων στον χώρο εκτέλεσης του έργου και εκπόνησης μελετών αντιμετώπισης αυτών (λ.χ. υπάρχοντα

θεμέλια, υψηλός ορίζοντας υπογείων υδάτων, δίκτυα Οργανισμών Κοινής Ωφελείας [ΟΚΩ]),

- 1.14 Οι δαπάνες αποτύπωσης τεχνικών έργων και λοιπών εγκαταστάσεων που απαντώνται στο χώρο του έργου, οι δαπάνες επαλήθευσης των στοιχείων εδάφους με τοπογραφικές μεθόδους καθώς και οι δαπάνες λήψης επιμετρητικών στοιχείων κατ' αντιπαράσταση με εκπρόσωπο της Υπηρεσίας και σύνταξης των πάσης φύσεως επιμετρητικών σχεδίων, πινάκων και υπολογισμών που θα υποβληθούν στην Υπηρεσία προς έλεγχο.
- 1.15 Η δαπάνη σύνταξης των αναπτυγμάτων και πινάκων οπλισμού σκυροδεμάτων (όταν αυτοί δεν περιλαμβάνονται στη μελέτη).
- 1.16 Οι δαπάνες ενημέρωσης των οριζοντιογραφιών της μελέτης με τα στοιχεία των εντοπιζομένων με ερευνητικές τομές ή κατά την εκτέλεση των εργασιών δικτύων Ο.Κ.Ω.
- 1.17 Οι δαπάνες των αντλήσεων (πλην των αντλήσεων κατά την κατασκευή τεχνικών εντός κοίτης ποταμών ή στην περίπτωση που δεν υπάρχει δυνατότητα παροχέτευσης προς φυσικό ή τεχνητό αποδέκτη υδάτων) καθώς και των προσωρινών διευθετήσεων για την αντιμετώπιση των επιφανειακών, υπογείων και πηγαίων νερών ώστε να προστατεύονται τόσο τα κατασκευαζόμενα όσο και τα υπάρχοντα έργα και το περιβάλλον γενικότερα, εκτός αν προβλέπεται διαφορετικά στα τεύχη δημοπράτησης.
- 1.18 Οι δαπάνες που απορρέουν από δικαιώματα κατοχυρωμένων μεθόδων και ευρεσιτεχνιών που εφαρμόζονται κατά οποιονδήποτε τρόπο για την έντεχνη εκτέλεση των εργασιών.
- 1.19 Οι δαπάνες διαμόρφωσης προσβάσεων, προσπελάσεων και δαπέδων εργασίας στα διάφορα τμήματα του έργου, και γενικά κάθε βοηθητικής κατασκευής που θα απαιτηθεί σε οποιοδήποτε στάδιο των εργασιών, όταν δεν προβλέπεται ιδιαίτερη επιμέτρηση αυτών στα συμβατικά τεύχη, καθώς και οι δαπάνες αποξήλωσης των προσωρινών κατασκευών και περιβαλλοντικής αποκατάστασης των χώρων (προσβάσεων, προσπελάσεων, δαπέδων εργασίας κ.λπ.) εκτός εάν υπάρχει έγγραφη αποδοχή της Υπηρεσίας για την διατήρησή τους.
- 1.20 Οι δαπάνες για την προστασία και την εξασφάλιση της λειτουργίας των δικτύων Ο.Κ.Ω. που διασχίζουν εγκάρσια τα ορύγματα ή επηρεάζονται τοπικά από τις εκτελούμενες εργασίες, Την αποκλειστική ευθύνη για την πρόκληση ζημιών και φθορών στα δίκτυα αυτά θα φέρει, τόσο αστικά όσο και ποινικά και μέχρι περαίωσης των εργασιών, ο Ανάδοχος του Έργου.
- 1.21 Οι δαπάνες πρόληψης και αποκατάστασης κάθε είδους ζημιάς καθώς και οι αποζημιώσεις για κάθε είδους βλάβη ή μη συνήθη φθορά επί υφισταμένων κατασκευών κατά την εκτέλεση των εργασιών ή την διακίνηση βαρέως εξοπλισμού του Αναδόχου (π.χ. μεταφορικών μέσων μεγάλης χωρητικότητας, ερπυστριοφόρων μηχανημάτων κ.λπ.) που οφείλονται σε μη τήρηση των συμβατικών όρων, των υποδείξεων της Υπηρεσίας, των ισχυουσών διατάξεων και γενικότερα σε υπαιτιότητα του Αναδόχου.
- 1.22 Εφ' όσον δεν προβλέπεται ιδιαίτερη πληρωμή στα συμβατικά τεύχη: Οι πάσης φύσεως δαπάνες για τις εργοταξιακές οδούς που προκύπτουν από τη μεθοδολογία κατασκευής του Αναδόχου και απαιτούνται για την ασφαλή διακίνηση εξοπλισμού και υλικών κατασκευής του Έργου (μίσθωση ή εξασφάλιση δικαιωμάτων διέλευσης από ιδιωτική έκταση, κατασκευή των οδών ή βελτίωση υπαρχουσών, σήμανση, συντήρηση), καθώς και οι δαπάνες εξασφάλισης των αναγκαίων χώρων απόθεσης των πλεοναζόντων ή ακαταλλήλων προϊόντων εκσκαφών (καταβολή τιμήματος προς ιδιοκτήτες, αν απαιτείται, εξασφάλιση σχετικών αδειών, κατασκευή οδών προσπέλασης ή επέκταση ή βελτίωση υπαρχουσών) και η τελική διαμόρφωση των χώρων μετά την περαίωση των εργασιών, σύμφωνα με τους εγκεκριμένους περιβαλλοντικούς όρους.
- 1.23 Οι δαπάνες των προεργασιών στις παλιές ή νέες επιφάνειες οδοστρωμάτων για την εφαρμογή ασφαλικών επιστρώσεων επ' αυτών, όπως π.χ. σκούπισμα, καθαρισμός, δημιουργία οπών αγκύρωσης (πικούνισμα), καθώς και οι δαπάνες μεταφοράς και απόθεσης των προϊόντων που παράγονται ως αποτέλεσμα των παραπάνω εργασιών.

- 1.24 Οι δαπάνες διάνοιξης τομών ή οπών στα τοιχώματα υφισταμένων αγωγών, φρεατίων, τεχνικών έργων κ.λπ., με οποιαδήποτε μέσα, για τη σύνδεση νέων συμβαλλόντων αγωγών, εκτός αν προβλέπεται ιδιαίτερη πληρωμή προς τούτο στα τεύχη δημοπράτησης.
- 1.25 Οι δαπάνες των ειδικών μελετών, που προβλέπεται στα τεύχη δημοπράτησης να εκπονηθούν από τον Ανάδοχο χωρίς ιδιαίτερη αμοιβή, όπως μελέτες σύνθεσης σκυροδεμάτων και ασφαλτομιγμάτων, μελέτες ικριωμάτων κ.λπ.
- 1.26 Οι δαπάνες έκδοσης των απαιτούμενων αδειών εκτέλεσης εργασιών από τις αρμόδιες Αρχές, την Πολεοδομία και τους Οργανισμούς Κοινής Ωφελείας, εκτός αν προβλέπεται ιδιαίτερη πληρωμή προς τούτο στα τεύχη δημοπράτησης.
- 1.27 Οι δαπάνες λήψης μέτρων για την εξασφάλιση της συνεχούς και απρόσκοπτης λειτουργίας των υπαρχόντων στην περιοχή του Έργου δικτύων (δίκτυα ύδρευσης, άρδευσης, αποχέτευσης και αποστράγγισης, τάφροι, διώρυγες, υδατορέματα κ.λπ.), τα οποία επηρεάζονται από την εκτέλεση των εργασιών, και ιδιαίτερα όταν:
- (1) τα δίκτυα είναι σχετικά ανεπαρκή και ευαίσθητα σε δυσμενή μεταχείριση,
 - (2) θα επιβαρυνθεί υπέρμετρα η λειτουργικότητα των δικτύων αν ο Ανάδοχος δεν λάβει μέτρα για να αποτρέψει την είσοδο φερτών υλών από τις χωματοουργικές, κυρίως, ή άλλες εργασίες.

Οι τιμές μονάδας του παρόντος Τιμολογίου προσαυξάνονται κατά το ποσοστό Γενικών Εξόδων (Γ.Ε.) και Οφέλους του Αναδόχου (Ο.Ε.), στο οποίο περιλαμβάνονται οι πάσης φύσεως δαπάνες οι οποίες δεν μπορούν να κατανεμηθούν σε συγκεκριμένες εργασίες αλλά αφορούν συνολικά το κόστος του έργου όπως, κρατήσεις ή υποχρεώσεις αυτού, όπως δαπάνες διοίκησης και επίβλεψης του Έργου, σήμανσης εργοταξίων, φόροι, δασμοί, ασφάλιστρα, τόκοι κεφαλαίων κίνησης, προμήθειες εγγυητικών επιστολών, έξοδα λειτουργίας γραφείων κ.λπ., τα επισφαλή έξοδα πάσης φύσεως καθώς και το προσδοκώμενο κέρδος από την εκτέλεση των εργασιών.

Το ως άνω ποσοστό Γ.Ε. & Ο.Ε., ανέρχεται σε δέκα οκτώ τοις εκατό (18%) του προϋπολογισμού των εργασιών, όπως αυτός προκύπτει βάσει των τιμών του Τιμολογίου Προσφοράς του αναδόχου, σύμφωνα με τις κείμενες διατάξεις, και διακρίνεται σε:

- (α) Σταθερά έξοδα, δηλαδή άπαξ αναλαμβανόμενα κατά τη διάρκεια της σύμβασης, τα οποία περιλαμβάνουν τις δαπάνες:
- (15) Εξασφάλισης και διαρρύθμισης εργοταξιακών χώρων, για την ανέγερση κύριων και βοηθητικών εργοταξιακών εγκαταστάσεων π.χ. γραφείων, εργαστηρίων και λοιπών εγκαταστάσεων του Αναδόχου ή άλλων, εφόσον προβλέπεται στα έγγραφα της σύμβασης.
 - (16) Ανέγερσης κύριων και βοηθητικών εργοταξιακών εγκαταστάσεων του Αναδόχου ή άλλων, εφόσον προβλέπεται στα έγγραφα της σύμβασης.
 - (17) Περίφραξης ή/και διατάξεων επιτήρησης εργοταξιακών εγκαταστάσεων και χώρων εκτέλεσης εργασιών εφόσον προβλέπεται στα έγγραφα της σύμβασης.
 - (18) Εξοπλισμού κύριων και βοηθητικών εργοταξιακών εγκαταστάσεων για τη διασφάλιση λειτουργικής ετοιμότητας, εξασφάλισης ύδρευσης, ηλεκτρικού ρεύματος, τηλεφωνικής σύνδεσης και αποχέτευσης, καθώς και λοιπών απαιτούμενων ευκολιών, σύμφωνα με τους όρους δημοπράτησης.
 - (19) Απομάκρυνσης κύριων και βοηθητικών εργοταξιακών εγκαταστάσεων μετά την περαίωση του έργου, καθώς και οι δαπάνες αποκατάστασης των χώρων κατά τρόπο αποδεκτό και σύμφωνα με τους εγκεκριμένους Περιβαλλοντικούς Όρους.
 - (20) Κινητοποίησης (εισκόμισης στο εργοτάξιο) του απαιτούμενου εξοπλισμού γενικής χρήσης (π.χ. γερανοί, οχήματα μεταφοράς προσωπικού), όπως προβλέπεται στο χρονοδιάγραμμα του έργου και αποκινητοποίησης με το πέρας του προβλεπόμενου χρόνου απασχόλησης.

- (21) Οι δαπάνες επισκόπησης των μελετών του έργου και τυχόν συμπληρώσεις τροποποιήσεις, εφόσον δεν περιλαμβάνονται στο άμεσο κόστος.
- (22) Οι δαπάνες συμπλήρωσης των ΣΑΥ/ΦΑΥ (Σχέδιο Ασφάλειας και Υγείας/Φάκελος Ασφάλειας και Υγείας), σύμφωνα με τις κείμενες διατάξεις.
- (23) Για φόρους.
- (24) Για εγγυητικές.
- (25) Ασφάλισης του έργου.
- (26) Προσυμβατικού σταδίου.
- (27) Διάθεσης μέσων ατομικής προστασίας.
- (28) Για επισφαλή έξοδα πάσης φύσεως (π.χ. εξεύρεσης χώρων γραφείων και λοιπών εγκαταστάσεων, χρηματοοικονομικών εξόδων, απαιτήσεως για μελέτες που μπορεί να προκύψουν κατά την πορεία των εργασιών, εκτεταμένες διαφωνίες και απαίτηση ισχυρής νομικής υποστήριξης, απαιτήσεις για μέτρα προστασίας από μη ληφθείσες υπόψη ακραίες επιτόπου συνθήκες, κλοπές μη καλυπτόμενες από ασφάλιση).
- (β) Χρονικώς συντηρημένα έξοδα, δηλαδή εξαρτώμενα από τη χρονική διάρκεια της σύμβασης, τα οποία περιλαμβάνουν τις δαπάνες:
- (11) Χρήσεως - λειτουργίας των εργοταξιακών εγκαταστάσεων και ευκολιών (περιλαμβάνει τη χρήση των εγκαταστάσεων και χώρων καθαρών σύμφωνα με τις προβλέψεις των εγκεκριμένων Περιβαλλοντικών Όρων)
- (12) Προσωπικού γενικής επιστάσεως και διοίκησης του Αναδόχου και υπό την προϋπόθεση μόνιμης και αποκλειστικής απασχόλησης στο έργο (σε περίπτωση μη μόνιμης και αποκλειστικής απασχόλησης θα λαμβάνεται υπόψη ο χρόνος απασχόλησης και η διαθεσιμότητα στο έργο). Ανηγγόμενες περιλαμβάνονται και οι δαπάνες για προβλεπόμενες νόμιμες αποζημιώσεις. Το επιστημονικό προσωπικό και οι επιστάτες, με εξειδικευμένο αντικείμενο (π.χ. χωματοουργικά, τεχνικά, ασφαλτικά) δεν περιλαμβάνονται.
- (13) Νομικής υποστήριξης
- (14) Εξωτερικών τεχνικών συμβούλων με ad hoc μετάκληση
- (15) Για την εκτέλεση των καθηκόντων της παραπάνω κατηγορίας προσωπικού π.χ. χρήση αυτοκινήτων
- (16) Λειτουργίας μηχανημάτων γενικής χρήσης π.χ. γερανοί, οχήματα μεταφοράς προσωπικού
- (17) Μετρήσεων γενικών δεικτών και παραμέτρων που προβλέπονται στους εγκεκριμένους περιβαλλοντικούς όρους και λήψη μέτρων για συμμόρφωση προς αυτούς
- (18) Συντήρησης του έργου για τον προβλεπόμενο χρόνο
- (19) Τόκοι κεφαλαίων κίνησης και γενικότερα χρηματοοικονομικό κόστος
- (20) Το αναλογούν, σε σχέση με τη συμμετοχή του στον κύκλο εργασιών της επιχείρησης, κόστος έδρας επιχείρησης ή/και λειτουργίας κοινοπραξίας
- Ο Φόρος Προστιθέμενης Αξίας (Φ.Π.Α) επί των λογαριασμών του Αναδόχου βαρύνει τον Κύριο του Έργου.

Εάν προκύψει ανάγκη εκτέλεσης εργασιών που παρουσιάζουν διαφορετικά χαρακτηριστικά έναντι παρεμφερών προς αυτές εργασιών που περιλαμβάνονται στο παρόν Τιμολόγιο, αποδεκτά όμως σύμφωνα με τους όρους δημοπράτησης, ή εργασιών που επιμετρώνται διαφορετικά, οι εργασίες αυτές είναι δυνατόν να αναχθούν σε άρθρα

του παρόντος Τιμολογίου με αναγωγή των μεγεθών τους σύμφωνα με το ακόλουθο παράδειγμα:

- (1) Διάτρητοι σωλήνες στραγγιστηρίων, αγωγοί αποχέτευσης ομβρίων και ακαθάρτων από σκυρόδεμα, PVC κ.λπ.

Για ονομαστική διάμετρο D_N χρησιμοποιούμενου σωλήνα διαφορετική από τις αναφερόμενες στα υποάρθρα των αντιστοιχών άρθρων του παρόντος Τιμολογίου και για αντίστοιχο υλικό κατασκευής, κατηγορία αντοχής και μέθοδο προστασίας, θα γίνεται αναγωγή του μήκους του χρησιμοποιούμενου σωλήνα σε μήκος σωλήνα της αμέσως μικρότερης στο παρόν Τιμολόγιο ονομαστικής διαμέτρου, με βάση το λόγο:

$$D_N / D_M$$

όπου D_N : Ονομαστική διάμετρος του χρησιμοποιούμενου σωλήνα

D_M : Η αμέσως μικρότερη διάμετρος σωλήνα που περιλαμβάνεται στο παρόν Τιμολόγιο.

Αν δεν υπάρχει μικρότερη διάμετρος ως D_M θα χρησιμοποιείται η αμέσως μεγαλύτερη υπάρχουσα διάμετρος.

- (2) Μόρφωση αρμών με προκατασκευασμένες πλάκες τύπου FLEXCELL ή αναλόγου

Για πάχος D_N χρησιμοποιούμενης πλάκας μεγαλύτερο από το πάχος της συμβατικής πλάκας του παρόντος τιμολογίου (12 mm), θα γίνεται αναγωγή της επιφάνειας της χρησιμοποιούμενης πλάκας σε επιφάνεια συμβατικής πλάκας πάχους 12 mm, με βάση το λόγο:

$$D_N / 12$$

όπου D_N : Το πάχος της χρησιμοποιούμενης πλάκας σε mm.

- (3) Στεγάνωση αρμών με ταινίες τύπου HYDROFOIL PVC

Για πλάτος B_N χρησιμοποιούμενης ταινίας μεγαλύτερο από το πλάτος της συμβατικής ταινίας του παρόντος Τιμολογίου (240 mm), θα γίνεται αναγωγή του μήκους της χρησιμοποιούμενης ταινίας σε μήκος συμβατική ταινίας πλάτους 240 mm, με βάση το λόγο:

$$B_N / 240$$

όπου B_N : Το πλάτος της χρησιμοποιούμενης ταινίας σε mm

Παραμερής πρακτική μπορεί να έχει εφαρμογή και σε άλλες περιπτώσεις άρθρων του παρόντος Τιμολογίου.

Όπου στα επιμέρους άρθρα υπάρχει αναφορά σε ΕΤΕΠ των οποίων έχει αρθεί με απόφαση η υποχρεωτική εφαρμογή, η σχετική αναφορά μπορεί να αντιστοιχίζεται με αναφορά σε ΠΕΤΕΠ ή άλλο πρότυπο που θα περιλαμβάνεται σε σχετικό πίνακα στους γενικούς όρους του παρόντος.

Οι τιμές μονάδος του παρόντος Τιμολογίου που φέρουν την σήμανση [*] παραπλεύρως της αναγραφόμενης τιμής σε ΕΥΡΩ δεν συμπεριλαμβάνουν την δαπάνη της καθαρής μεταφοράς των, κατά περίπτωση, υλικών ή προϊόντων.

Η Δημοπρατούσα Αρχή θα προσθέτει στις τιμές αυτές την δαπάνη του μεταφορικού έργου, με βάση τα στοιχεία της μελέτης και τις συνθήκες εκτέλεσης του έργου.

Για τον προσδιορισμό της ως άνω δαπάνης του μεταφορικού έργου καθορίζονται οι ακόλουθες τιμές μονάδας σε €/m³.km

Σε αστικές περιοχές	
- απόσταση < 5 km	0,28

- απόσταση ≥ 5 km	0,21
Εκτός πόλεως	
· οδοί καλής βατότητας	
- απόσταση < 5 km	0,20
- απόσταση ≥ 5 km	0,19
· οδοί κακής βατότητας	
- απόσταση < 5 km	0,25
- απόσταση ≥ 5 km	0,21
· εργοταξιακές οδοί	
- απόσταση < 3 km	0,22
- απόσταση ≥ 3 km	0,20
Πρόσθετη τιμή για παρατεταμένη αναμονή φορτοεκφόρτωσης (ασφαλτικά, εκσκαφές θεμελίων και χανδάκων, μικρής κλίμακας εκσκαφές)	0,03

Οι τιμές αυτές έχουν εφαρμογή στον προσδιορισμό της τιμής του αστερίσκου [] των άρθρων του παρόντος τιμολογίου των οποίων οι εργασίες επιμετρώνται σε κυβικά μέτρα (m^3), κατά τον τρόπο που καθορίζεται σε έκαστο άρθρο.*

Σε καμία περίπτωση δεν εφαρμόζεται συντελεστής επιπλήσματος ή οποιαδήποτε άλλη προσαύξηση και ο υπολογισμός γίνεται με βάση τα επιμετρούμενα m^3 κάθε εργασίας, όπως καθορίζεται στο αντίστοιχο άρθρο.

Η δαπάνη του μεταφορικού έργου, όπως προσδιορίζεται στο παρόν τιμολόγιο, προστίθεται στην τιμή βάσεως των άρθρων που επισημαίνονται με [], και αναθεωρείται με βάση τον εκάστοτε καθοριζόμενο κωδικό αναθεώρησης (δεν προβλέπεται άλλη, ιδιαίτερη αναθεώρηση του μεταφορικού έργου).*

Α. ΤΙΜΟΛΟΓΙΟ ΥΔΡΑΥΛΙΚΩΝ ΕΡΓΩΝ

Α.Τ. 5.1. Προκατασκευασμένα φρεάτια από συνθετικά υλικά, κατά το Πρότυπο ΕΛΟΤ ΕΝ 13598-1 προς τοποθέτηση εκτός καταστρώματος της οδού

Άρθρο αναθεώρησης ΥΔΡ 6711.7

Προκατασκευασμένα φρεάτια, υδροσυλλογής, έλξης καλωδίων, επίσκεψης, πτώσης ή διακλάδωσης δικτύων ομβρίων και ακαθάρτων κατά ΕΛΟΤ ΕΝ 13598-1 από μη πλαστικοποιημένο πολυβινοχλωρίδιο (PVC- U), πολυπροπυλένιο (PP) ή πολυαιθυλένιο (PE), στεγανά, με όλα τα απαιτούμενα εξαρτήματα σύνδεσης και στεγάνωσης, κατάλληλα για τοποθέτηση εκτός του καταστρώματος της οδού, σε βάθος μέχρι 1,25 m.

Τα φρεάτια προσδιορίζονται με βάση την ονομαστική διάμετρο του θαλάμου (D), τον αριθμό και την διάμετρο των εισόδων και εξόδων και αποτελούνται από το χυτό στοιχείο βάσης, τον θάλαμο, ο οποίος διαμορφώνεται στο εκάστοτε απαιτούμενο ύψος με στοιχείο διαμόρφωσης θαλάμου του παραγωγού των φρεατίων κατά ΕΛΟΤ ΕΝ 13598-1, την κωνική απόληξη (κεντρική ή έκκεντρη) και τον δακτύλιο έδρασης του καλύμματος στην στέψη για την κατανομή των φορτίων.

Η βάση του φρεατίου θα είναι μονολιθικής κατασκευής με διαμορφώσεις ρύσεων (κανάλια ροής) των εισερχομένων και εξερχομένων αγωγών. Οι εισοδοί και έξοδοι θα είναι προδιαμορφωμένες στο εργοστάσιο με τυποποίηση κατά την ονομαστική διάμετρο των σωλήνων, ενώ θα παρέχεται δυνατότητα διάτρησης για σύνδεση σωλήνων σε οποιοδήποτε ύψος, σύμφωνα με την μελέτη του έργου.

Η κωνική απόληξη θα είναι διαμέτρου αντίστοιχης των διαστάσεων του καλύμματος και θα συναρμολόγεται με τον θάλαμο μέσω στεγανοποιητικού δακτυλίου.

Στις τιμές μονάδας περιλαμβάνονται:

- Η προμήθεια των επιμέρους στοιχείων του φρεατίου των προβλεπόμενων από την μελέτη διαστάσεων, με τις αναλογούσες βαθμίδες επίσκεψης (όπου απαιτείται), τους δακτυλίους στεγάνωσης μεταξύ των στοιχείων και τα πάσης φύσεως εξαρτήματα σύνδεσης με τους αγωγούς εισόδου εξόδου (από PVC, PE, PP ή τσιμεντοσωλήνες, σύμφωνα με την μελέτη).
- Η εκσκαφή του ορύγματος σε κάθε είδους έδαφος, στις προβλεπόμενες διαστάσεις με μηχανικά μέσα (με ή χωρίς χειρωνακτική υποβοήθηση), οι τυχόν απαιτούμενες αντιστηρίξεις των παρειών του ορύγματος, η φορτοεκφόρτωση των πλεοναζόντων προϊόντων εκσκαφών και η μεταφορά τους σε οποιαδήποτε απόσταση, οι τυχόν απαιτούμενες ερευνητικές τομές για τον εντοπισμό αγωγών και δικτύων, οι απαιτούμενες καθαιρέσεις – αποξηλώσεις και οι τυχόν απαιτούμενες αντλήσεις.
- Η συναρμολόγηση των στοιχείων του φρεατίου και η σύνδεση με τους εισερχόμενους και εξερχόμενους αγωγούς, σύμφωνα με τις οδηγίες του προμηθευτή του φρεατίου.
- Η συναρμολόγηση των στοιχείων του φρεατίου και η σύνδεση με τους εισερχόμενους και εξερχόμενους αγωγούς, σύμφωνα με τις οδηγίες του προμηθευτή του φρεατίου.
- Η σταδιακή επανεπίχωση του ορύγματος με κατάλληλα προϊόντα εκσκαφών με μέγιστο μέγεθος κόκκου 25 mm (συμπεριλαμβάνεται το κοσκίνισμα των προϊόντων, εάν απαιτείται για την παρακράτηση κόκκων μεγαλύτερου μεγέθους), κατά συμπυκνωμένες στρώσεις πάχους έως 50 cm. Αρχικά θα επανεπιχώνεται το στοιχείο της βάσης (αφού ολοκληρωθούν οι συνδέσεις), στην συνέχεια ο θάλαμος και τελικά η κωνική απόληξη, με χρήση δονητικής πλάκας ή αναλόγου εξοπλισμού.
Εναλλακτικά, πλήρωση του απομένοντος όγκου του ορύγματος με υλικά ελεγχόμενης χαμηλής αντοχής (YEXA, CLSM)

Επισήμανση:

- Τα στοιχεία διαμόρφωσης του θαλάμου του φρεατίου του προβλεπόμενου από την μελέτη ύψους, ονομαστικής διαμέτρου ίσης με την αντίστοιχη του στοιχείου χυτής βάσεως, με τις

αναλογούσες βαθμίδες καθόδου, τιμολογούνται ιδιαίτερα με βάση τα σχετικά υποάρθρα του παρόντος.

Για τον καθορισμό της τιμής του φρεατίου, προστίθεται στην τιμή του κύριου άρθρου η τιμή του αντίστοιχου στοιχείου διαμόρφωσης του θαλάμου, στο απαιτούμενο ύψος, από το αντίστοιχο υποάρθρο του παρόντος.

- Δεν συμπεριλαμβάνεται και τιμολογείται ιδιαίτερα με βάση τα οικεία άρθρα του τιμολογίου το κάλυμμα του φρεατίου της προβλεπόμενης από την μελέτη φέρουσας ικανότητας, κατά ΕΛΟΤ EN 124

Τιμή ανά τεμάχιο πλήρως εγκατεστημένου φρεατίου (τεμ), ανάλογα με την εσωτερική διάμετρο (ID) και τον αριθμό και διάμετρο των εισόδων/εξόδων, και ανά μέτρο μήκους στοιχείου διαμόρφωσης θαλάμου, ως εξής:

- 9.41.13** Φρεάτιο κατά ΕΛΟΤ EN 13598-1, ονομαστικής διαμέτρου D 1000 mm, με ύψος στοιχείων βάσης και κώνου 1,00 m, τριών εισόδων και μιας εξόδου έως D 630 mm

ΕΥΡΩ Ολογράφως: Οκτακόσια ογδόντα
Αριθμητικά : 880,00

A.T. 5.2. Περίφραξη με συρματόπλεγμα ύψους 1,90 m

Κωδικός Αναθεώρησης ΥΔΡ 6812

Πλήρης κατασκευή περιφράξεως τεχνικών έργων ύψους 1,90 m, βαθμιδωτής ή μη διάταξης, αποτελούμενης από δικτυωτό γαλβανισμένο συρματόπλεγμα Νο 17 (διαμέτρου 3 mm, ρομβοειδούς βροχίδας 50x50 mm, βάρους 2,36 kg/m²) με ούγια στις εκατέρωθεν απολήξεις, στηριζόμενο σε πασσάλους από σιδηροσωλήνες διαμέτρου 1 ½" και ύψους τουλάχιστον 2,00 m) ανά αποστάσεις έως 2,50 m, πακτωμένους στο έδαφος με σκυρόδεμα κατηγορίας C12/15.

Στην τιμή μονάδας περιλαμβάνονται:

- η προμήθεια και μεταφορά στην θέση κατασκευής της περίφραξης του συρματοπλέγματος, των πασσάλων και των λοιπών απαιτούμενων υλικών
- η διάνοιξη των οπών πάκτωσης των πασσάλων σε κάθε είδος έδαφος και η διευθέτηση της στάθμης του εδάφους κατά μήκος της περίφραξης
- η συλλογή και απομάκρυνση προς οριστική απόθεση των προϊόντων εκσκαφών
- η τοποθέτηση, ευθυγράμμιση και πάκτωση των πασσάλων με σκυρόδεμα
- η τοποθέτηση και στερέωση του συρματοπλέγματος και του σύρματος τάνυσης
- η τοποθέτηση των απαιτούμενων αντηρίδων και γωνιακών πασσάλων
- οι τυχόν φθορές και απομειώσεις των ενσωματωμένων υλικών

Τιμή ανά μέτρο μήκους έτοιμης περίφραξης.

ΕΥΡΩ Ολογράφως : Δεκατέσσερα και ενενήντα
Αριθμητικώς :

14,90

A.T. 5.3. Περίφραξη με συρματόπλεγμα ύψους 4,00 m

Κωδικός Αναθεώρησης ΥΔΡ 6812

Πλήρης κατασκευή περιφράξεως τεχνικών έργων ύψους 4,00 m, βαθμιδωτής ή μη διάταξης, αποτελούμενης από δικτυωτό γαλβανισμένο συρματοπλέγμα Νο 17 (διαμέτρου 3 mm, ρομβοειδούς βροχίδας 50x50 mm, βάρους 2,36 kg/m²) με ούγια στις εκατέρωθεν απολήξεις, στηριζόμενο σε πασσάλους από σιδηροσωλήνες διαμέτρου 2" και ύψους τουλάχιστον 4,00 m) ανά αποστάσεις έως 2,35 m, πακτωμένους στο έδαφος με σκυρόδεμα κατηγορίας C12/15.

Στην τιμή μονάδας περιλαμβάνονται:

- η προμήθεια και μεταφορά στην θέση κατασκευής της περίφραξης του συρματοπλέγματος, των πασσάλων και των λοιπών απαιτούμενων υλικών
- η διάνοιξη των οπών πάκτωσης των πασσάλων σε κάθε είδος έδαφος και η διευθέτηση της στάθμης του εδάφους κατά μήκος της περίφραξης
- η συλλογή και απομάκρυνση προς οριστική απόθεση των προϊόντων εκσκαφών
- η τοποθέτηση, ευθυγράμμιση και πάκτωση των πασσάλων με σκυρόδεμα
- η τοποθέτηση και στερέωση του συρματοπλέγματος και του σύρματος τάνυσης
- η τοποθέτηση των απαιτούμενων αντηρίδων και γωνιακών πασσάλων
- οι τυχόν φθορές και απομειώσεις των ενσωματωμένων υλικών

Τιμή ανά μέτρο μήκους έτοιμης περίφραξης.

ΕΥΡΩ Ολογράφως : Τριάντα
Αριθμητικώς :

30,00

A.T. 5.4. Δοκιμαστική άντληση από υδρογεώτρηση με συσκευή εμφυσήσεως αέρα
Κωδικός Αναθεώρησης ΥΔΡ 7104

Δοκιμαστικές αντλήσεις από υδρογεώτρηση με ήδη εγκατεστημένη συσκευή εμφυσήσεως αέρα, σύμφωνα με την ΕΤΕΠ 08-09-06-00 "Δοκιμαστικές αντλήσεις υδρογεώτρησης".

Περιλαμβάνεται η καταγραφή και παρουσίαση των στοιχείων.

Τιμή ανά ώρα πραγματοποιούμενης αντλήσεως (h).

ΕΥΡΩ Ολογράφως : Δεκαπέντε και πενήντα
Αριθμητικώς: 15,50

A.T. 5.5. Μετακίνηση συσκευής αντλήσεως νερού με εμφύσηση αέρα και εκτοξεύσεως νερού (AIR LIFT και JET).

15.19.02 Εκφόρτωση και εγκατάσταση συσκευής εμφυσήσεως αέρα

Κωδικός Αναθεώρησης ΥΔΡ 7121.2
Τιμή κατ' αποκοπή (κ.α.).

ΕΥΡΩ Ολογράφως : Ογδόντα
δύο

Ολογράφως : Ογδόντα δύο
Αριθμητικώς : 82,00

**ΠΕΡΙΓΡΑΦΙΚΟ ΤΙΜΟΛΟΓΙΟ
ΗΛΕΚΤΡΟΜΗΧΑΝΟΛΟΓΙΚΩΝ ΕΡΓΑΣΙΩΝ
(Η/Μ ΕΓΚΑΤΑΣΤΑΣΕΩΝ ΕΡΓΩΝ ΟΔΟΠΟΙΙΑΣ,
ΥΔΡΑΥΛΙΚΩΝ ΚΑΙ ΛΙΜΕΝΙΚΩΝ ΕΡΓΩΝ)**

ΓΕΝΙΚΟΙ ΟΡΟΙ

Αντικείμενο του παρόντος τιμολογίου είναι ο καθορισμός τιμών μονάδος των εργασιών, που είναι απαραίτητες για την έντεχνη ολοκλήρωση του Έργου, όπως προδιαγράφεται στα λοιπά Τεύχη Δημοπράτησης που ορίζονται στη Διακήρυξη.

1. Οι τιμές μονάδας του παρόντος Τιμολογίου αναφέρονται σε μονάδες πλήρως περαιωμένων εργασιών, όπως περιγράφονται αναλυτικά παρακάτω, οι οποίες θα εκτελεστούν στην περιοχή του Έργου. Οι τιμές μονάδος περιλαμβάνουν όλες τις δαπάνες που αναφέρονται στην περιγραφή των εργασιών, καθώς και όσες απαιτούνται για την πλήρη και έντεχνη εκτέλεση των εργασιών, σύμφωνα και με τα λοιπά Τεύχη Δημοπράτησης.

Καμιά αξίωση ή αμφισβήτηση δεν μπορεί να θεμελιωθεί, ως προς το είδος και την απόδοση των μηχανημάτων, τις ειδικότητες και τον αριθμό του εργατοτεχνικού προσωπικού και την δυνατότητα χρησιμοποίησης ή μη μηχανικών μέσων, εκτός αν άλλως ορίζεται στα άρθρα του παρόντος.

Σύμφωνα με τα παραπάνω, με τις τιμές μονάδος του παρόντος Τιμολογίου προκύπτει το προϋπολογιζόμενο άμεσο κόστος του Έργου, δηλαδή το συνολικό κόστος των επί μέρους εργασιών ή λειτουργιών, οι οποίες συνθέτουν το φυσικό αντικείμενο του Έργου. Στις τιμές μονάδος αυτές, ενδεικτικά και όχι περιοριστικά, περιλαμβάνονται τα κάτωθι:

- 1.1 Κάθε είδους επιβάρυνση των ενσωματωμένων υλικών από φόρους, τέλη, δασμούς, έξοδα εκτελωνισμού, ειδικούς φόρους κ.λπ., πλην του Φ.Π.Α. Ο Ανάδοχος δεν απαλλάσσεται από τα τέλη διοδίων των κάθε είδους μεταφορικών του μέσων.
- 1.2 Οι δαπάνες προμηθείας των πάσης φύσεως, ενσωματωμένων και μη, κυρίων και βοηθητικών υλικών, μεταφοράς τους στις θέσεις εκτέλεσης των εργασιών, αποθήκευσης, φύλαξης, επεξεργασίας τους (αν απαιτείται) και προσέγγισής τους, με τις απαιτούμενες φορτοεκφορτώσεις, τις ασφαλίσεις των μεταφορών, τις σταλίες των μεταφορικών μέσων και τις απαιτούμενες πλάγιες μεταφορές, εκτός των ειδικών περιπτώσεων, που η μεταφορά πληρώνεται ιδιαίτερας με αντίστοιχα άρθρα του Τιμολογίου.

Ομοίως οι δαπάνες για την φορτοεκφόρτωση και μεταφορά (με την σταλία μεταφορικών μέσων) των πλεοναζόντων ή/και ακατάλληλων προϊόντων εκσκαφών και λοιπών υλικών, σε κατάλληλους χώρους απόρριψης, λαμβανομένων υπόψη των ισχυόντων Περιβαλλοντικών Όρων, σύμφωνα με την Ε.Σ.Υ. και τους λοιπούς όρους δημοπράτησης.

Το κόστος υποδοχής σε αποδεκτούς χώρους, των αποβλήτων από εκσκαφές, κατασκευές και κατεδαφίσεις (ΑΕΚΚ), όπως αυτά καθορίζονται στην ΚΥΑ 36259/1757/Ε103/2010 (ΦΕΚ 1312Β/2010) και εξειδικεύονται με την Εγκύκλιο αρ. πρωτ. οικ 4834/25-1-2013 του Υπουργείου Περιβάλλοντος Ενέργειας και Κλιματικής Αλλαγής, δεν περιλαμβάνεται στις αντίστοιχες τιμές του τιμολογίου.

Ως «κόστος υποδοχής σε αποδεκτούς χώρους» νοείται το κόστος χρήσης του συγκεκριμένου χώρου από την παράδοση των υλικών αυτών και την επέκεινα διαχείρισή τους.

- 1.3 Οι δαπάνες μισθών, ημερομισθίων, υπερωριών, υπερεργασιών, ασφαλιστικών εισφορών (στο Ι.Κ.Α., σε ασφαλιστικές εταιρείες, ή σε άλλους ημεδαπούς ή/και αλλοδαπούς ασφαλιστικούς οργανισμούς κλπ.), δώρων εορτών, επιδομάτων που καθορίζονται από τις ισχύουσες εκάστοτε Συλλογικές Συμβάσεις Εργασίας (αδείας, οικογενειακού, θέσεως, ανθυγιεινής εργασίας, εξαιρεσίμων αργιών κ.λπ.), νυκτερινής απασχόλησης (πλην των έργων που η εκτέλεσή τους προβλέπεται κατά τις νυκτερινές ώρες και τιμολογούνται ιδιαίτερας) κ.λπ., του πάσης φύσεως προσωπικού (εργατοτεχνικού όλων των ειδικοτήτων οδηγών και χειριστών οχημάτων και μηχανημάτων, τεχνιτών συνεργείων, επιστημονικού προσωπικού και των επιστατών με εξειδικευμένο αντικείμενο, ημεδαπού ή αλλοδαπού που απασχολείται για την κατασκευή του έργου, επί τόπου ή οπουδήποτε αλλού.

- 1.4 Οι κάθε είδους δαπάνες για την εγκατάσταση, εξοπλισμό και λειτουργία εργοταξιακού εργαστηρίου, εάν προβλέπεται, την λήψη και μεταφορά των δοκιμών και την εκτέλεση ελέγχων και δοκιμών, είτε στο εργοταξιακό εργαστήριο ή σε κρατικό ή σε ιδιωτικό της εγκρίσεως της Υπηρεσίας, σύμφωνα με τους όρους δημοπράτησης.
- 1.5 Οι δαπάνες εγκατάστασης και λειτουργίας μονάδων παραγωγής προκατασκευασμένων στοιχείων, εφ' όσον προβλέπονται από τους όρους δημοπράτησης, συγκροτημάτων παραγωγής θραυστών υλικών (σπαστηροτριβείο), σκυροδέματος, ασφαλτομιγμάτων κ.λπ., στον εργοταξιακό χώρο ή εκτός αυτού.
- Στις δαπάνες αυτές περιλαμβάνονται: η εξασφάλιση του απαιτούμενου χώρου, η κατασκευή των υποδομών, κτιριακών και λοιπών έργων των μονάδων, η εγκατάσταση του απαιτούμενου κατά περίπτωση εξοπλισμού, οι λειτουργικές δαπάνες πάσης φύσεως, οι φορτοεκφορτώσεις και μεταφορές των πρώτων υλών στην μονάδα και των παραγομένων προϊόντων μέχρι τις θέσεις ενσωμάτωσής τους στο Έργο, καθώς και η αποσυναρμολόγηση των εγκαταστάσεων μετά το πέρας των εργασιών, η καθαίρεση των υποδομών τους (βάσεις, τοιχία κλπ κατασκευές από σκυρόδεμα ή οποιοδήποτε άλλο υλικό) και αποκατάστασης του χώρου σε βαθμό αποδεκτό από την Υπηρεσία και σύμφωνα με τους ισχύοντες Περιβαλλοντικούς όρους.
- Οι ως άνω όροι για την αποξήλωση των μονάδων και αποκατάσταση των χώρων έχουν εφαρμογή στις ακόλουθες περιπτώσεις:
- (α) Όταν η εγκατάσταση των μονάδων έχει γίνει σε χώρο που έχει παραχωρηθεί από το Δημόσιο
- (β) Όταν οι μονάδες έχουν ανεγερθεί μεν σε χώρους που έχει εξασφαλίσει ο Ανάδοχος, αλλά έχει δοθεί προσωρινή άδεια εγκατάστασης-λειτουργίας για τις ανάγκες του συγκεκριμένου έργου.
- 1.6 Τα πάσης φύσεως ασφάλιστρα για το προσωπικό του Έργου, τις μεταφορές, τα μεταφορικά μέσα, τα μηχανήματα έργων και τις εγκαταστάσεις,
- 1.7 Οι επιβαρύνσεις από την εκτέλεση των εργασιών υπό ταυτόχρονη διεξαγωγή της κυκλοφορίας και την λήψη των απαιτούμενων προστατευτικών μέτρων, οι δαπάνες των μέτρων προστασίας των όμορων κατασκευών των χώρων εκτέλεσης των εργασιών, της πρόληψης ατυχημάτων εργαζομένων ή τρίτων, της αποφυγής βλαβών σε κινητά ή ακίνητα πράγματα τρίτων, της αποφυγής ρύπανσης ρεμάτων, ποταμών, ακτών κ.λπ., καθώς και οι δαπάνες των μέτρων προστασίας των έργων σε κάθε φάση της κατασκευής τους ανεξαρτήτως της εποχής του έτους (εκσκαφές, θεμελιώσεις, ικριώματα, σκυροδετήσεις κ.λπ.) και μέχρι την οριστική παραλαβή τους.
- 1.8 Οι δαπάνες διεξαγωγής των ελέγχων ποιότητας και οι δαπάνες κατασκευής των πάσης φύσεως "δοκιμαστικών τμημάτων" που προβλέπονται στην Τ.Σ.Υ. και τους λοιπούς όρους δημοπράτησης (μετρήσεις, εργαστηριακοί έλεγχοι και δοκιμές, αξία υλικών, χρήση μηχανημάτων, εργασία κ.λπ.)
- 1.9 Οι δαπάνες διάθεσης, προσκόμισης και λειτουργίας του κυρίου και βοηθητικού μηχανικού εξοπλισμού και μέσων (π.χ. ικριωμάτων, εργαλείων) που απαιτούνται για συγκεκριμένες εργασίες/λειτουργίες του έργου, στο πλαίσιο του εγκεκριμένου χρονοδιαγράμματος, στις οποίες περιλαμβάνονται τα μισθώματα, η μεταφορά επί τόπου, η συναρμολόγηση (όταν απαιτείται), η αποθήκευση, η φύλαξη, η ασφάλιση, οι αποδοχές οδηγών, χειριστών, βοηθών και τεχνιτών, τα καύσιμα, τα λιπαντικά και λοιπά αναλώσιμα, τα ανταλλακτικά, οι επισκευές, οι μετακινήσεις στον χώρο του έργου, οι ημεραργίες για οποιαδήποτε αιτία, οι πάσης φύσεως σταλίες και καθυστερήσεις (που δεν οφείλονται σε υπαιτιότητα του Κυρίου του Έργου), η αποσυναρμολόγησή τους (εάν απαιτείται) και η απομάκρυνσή τους από το Έργο.
- Περιλαμβάνονται επίσης οι πάσης φύσεως δαπάνες του εφεδρικού εξοπλισμού που διατηρείται σε ετοιμότητα για την αντιμετώπιση βλαβών ή για οποιαδήποτε άλλη αιτία.
- 1.10 Οι δαπάνες προμηθείας ή παραγωγής, φορτοεκφόρτωσης και μεταφοράς στη θέση ενσωμάτωσης και τυχόν προσωρινών αποθέσεων και επαναφορτώσεων αδρανών

υλικών προέλευσης λατομείων, ορυχείων κλπ. πλην των περιπτώσεων που στα οικεία άρθρα του παρόντος Τιμολογίου αναφέρεται ρητά ότι η μεταφορά πληρώνεται ιδιαίτερα (άρθρα που επισημαίνονται με αστερίσκο [*]).

Περιλαμβάνονται οι δαπάνες πλύσεως, ανάμιξης ή εμπλουτισμού των υλικών, ώστε να ανταποκρίνονται στις προβλεπόμενες από την Μελέτη του Έργου προδιαγραφές, λαμβανομένων υπόψη των σχετικών περιβαλλοντικών όρων

- 1.11 Οι επιβαρύνσεις από καθυστερήσεις, μειωμένη απόδοση και μετακινήσεις μηχανημάτων και προσωπικού που οφείλονται:
- (α) σε εμπόδια στο χώρο εκτέλεσης των εργασιών (αρχαιολογικά ευρήματα, δίκτυα Ο.Κ.Ω. κ.λπ.),
 - (β) στην μη ολοκλήρωση των διαδικασιών απαλλοτρίωσης τμημάτων του χώρου εκτέλεσης των εργασιών (υπό την προϋπόθεση ότι παρέχεται η δυνατότητα τμηματικής εκτέλεσης των εργασιών),
 - (γ) στις τυχόν ιδιαίτερες απαιτήσεις αντιμετώπισης των εμποδίων από τους αρμόδιους για αυτά φορείς (ΥΠ.ΠΟ, Δ.Ε.Η, ΔΕΥΑχ κ.λπ.),
 - (δ) στην ενδεχόμενη εκτέλεση των εργασιών κατά φάσεις λόγω των ως άνω εμποδίων,
 - (ε) στην διενέργεια των απαιτούμενων μετρήσεων, ελέγχων και ερευνών (τοπογραφικών, εργαστηριακών, γεωτεχνικών κ.α.), καθώς και στις λοιπές υποχρεώσεις του Αναδόχου που προβλέπονται στα τεύχη δημοπράτησης, είτε τα ως άνω αποζημιώνονται ιδιαίτερα είτε είναι ανηγμένα στο ποσοστό Γ.Ε. & Ο.Ε. ή σε άλλα άρθρα του παρόντος Τιμολογίου
 - (στ) στην λήψη μέτρων για την εξασφάλιση της κυκλοφορίας πεζών και οχημάτων,
 - (ζ) σε προσωρινές ή μόνιμες κυκλοφοριακές ρυθμίσεις στην ευρύτερη περιοχή του έργου για οποιαδήποτε αιτία (π.χ. εορτές, εργασίες συντήρησης οδικού δικτύου και υποδομών, βλάβες σε άλλα έργα, εκτέλεση άλλων έργων κλπ.).
- 1.12 Οι δαπάνες λήψης μέτρων για την ομαλή και ασφαλή διακίνηση πεζών και οχημάτων στις θέσεις εκτέλεσης των εργασιών, όπως ενδεικτικά:
- (1) Οι δαπάνες προσωρινών γεφυρώσεων ορυγμάτων πλάτους έως 3,0 m, για την αποκατάσταση της κυκλοφορίας πεζών και οχημάτων, όταν τούτο κρίνεται απαραίτητο από την Υπηρεσία ή τις αρμόδιες Αρχές
 - (2) Οι δαπάνες λήψης προστατευτικών μέτρων για την απρόσκοπτη και ασφαλή κυκλοφορία πεζών και οχημάτων στην περίμετρο των χώρων εκτέλεσης των εργασιών, όπου απαιτείται, ήτοι για την περίφραξη των ορυγμάτων και γενικά των χώρων εκτέλεσης εργασιών, την ενημέρωση του κοινού, την σήμανση και φωτεινή σηματοδότηση του εργοταξιακού χώρου (πλην εκείνης που προκύπτει από μελέτη σήμανσης και τιμολογείται ιδιαίτερω), την προσωρινή διευθέτηση και αποκατάσταση της κυκλοφορίας κλπ. καθώς και οι δαπάνες για την απομάκρυνση των παραπάνω προσωρινών κατασκευών και σήμανσης μετά την περαίωση των εργασιών και την πλήρη αποκατάσταση της αρχικής σήμανσης.
- 1.13 Οι δαπάνες των τοπογραφικών εργασιών (αποτυπώσεις, πασσαλώσεων, αναπασσαλώσεων, πύκνωσης τριγωνομετρικού και πολυγωνομετρικού δικτύου, εγκατάστασης χωροσταθμικών αφετηριών κ.λπ.) που απαιτούνται για την χάραξη των επιμέρους στοιχείων του έργου, οι δαπάνες σύνταξης μελετών εφαρμογής (όταν απαιτείται για την προσαρμογή των στοιχείων της οριστικής μελέτης στο ακριβές ανάγλυφο του εδάφους ή υφιστάμενες κατασκευές), κατασκευαστικών σχεδίων και σχεδίων λεπτομερειών, οι δαπάνες ανίχνευσης και εντοπισμού εμποδίων στον χώρο εκτέλεσης του έργου και εκπόνησης μελετών αντιμετώπισης αυτών (λ.χ. υπάρχοντα θεμέλια, υψηλός ορίζοντας υπογείων υδάτων, δίκτυα Οργανισμών Κοινής Ωφελείας [ΟΚΩ]),

- 1.14 Οι δαπάνες αποτύπωσης τεχνικών έργων και λοιπών εγκαταστάσεων που απαντώνται στο χώρο του έργου, οι δαπάνες επαλήθευσης των στοιχείων εδάφους με τοπογραφικές μεθόδους καθώς και οι δαπάνες λήψης επιμετρητικών στοιχείων κατ' αντιπαράσταση με εκπρόσωπο της Υπηρεσίας και σύνταξης των πάσης φύσεως επιμετρητικών σχεδίων, πινάκων και υπολογισμών που θα υποβληθούν στην Υπηρεσία προς έλεγχο.
- 1.15 Η δαπάνη σύνταξης των αναπτυγμάτων και πινάκων οπλισμού σκυροδεμάτων (όταν αυτοί δεν περιλαμβάνονται στη μελέτη).
- 1.16 Οι δαπάνες ενημέρωσης των οριζοντιογραφιών της μελέτης με τα στοιχεία των εντοπιζομένων με ερευνητικές τομές ή κατά την εκτέλεση των εργασιών δικτύων Ο.Κ.Ω.
- 1.17 Οι δαπάνες των αντλήσεων (πλην των αντλήσεων κατά την κατασκευή τεχνικών εντός κοίτης ποταμών ή στην περίπτωση που δεν υπάρχει δυνατότητα παροχέτευσης προς φυσικό ή τεχνητό αποδέκτη υδάτων) καθώς και των προσωρινών διευθετήσεων για την αντιμετώπιση των επιφανειακών, υπογείων και πηγαίων νερών ώστε να προστατεύονται τόσο τα κατασκευαζόμενα όσο και τα υπάρχοντα έργα και το περιβάλλον γενικότερα, εκτός αν προβλέπεται διαφορετικά στα τεύχη δημοπράτησης.
- 1.18 Οι δαπάνες που απορρέουν από δικαιώματα κατοχυρωμένων μεθόδων και ευρεσιτεχνιών που εφαρμόζονται κατά οποιονδήποτε τρόπο για την έντευχνη εκτέλεση των εργασιών.
- 1.19 Οι δαπάνες διαμόρφωσης προσβάσεων, προσπελάσεων και δαπέδων εργασίας στα διάφορα τμήματα του έργου, και γενικά κάθε βοηθητικής κατασκευής που θα απαιτηθεί σε οποιοδήποτε στάδιο των εργασιών, όταν δεν προβλέπεται ιδιαίτερη επιμέτρηση αυτών στα συμβατικά τεύχη, καθώς και οι δαπάνες αποξήλωσης των προσωρινών κατασκευών και περιβαλλοντικής αποκατάστασης των χώρων (προσβάσεων, προσπελάσεων, δαπέδων εργασίας κ.λπ.) εκτός εάν υπάρχει έγγραφη αποδοχή της Υπηρεσίας για την διατήρησή τους.
- 1.20 Οι δαπάνες για την προστασία και την εξασφάλιση της λειτουργίας των δικτύων Ο.Κ.Ω. που διασχίζουν εγκάρσια τα ορύγματα ή επηρεάζονται τοπικά από τις εκτελούμενες εργασίες, Την αποκλειστική ευθύνη για την πρόκληση ζημιών και φθορών στα δίκτυα αυτά θα φέρει, τόσο αστικά όσο και ποινικά και μέχρι περαίωσης των εργασιών, ο Ανάδοχος του Έργου.
- 1.21 Οι δαπάνες πρόληψης και αποκατάστασης κάθε είδους ζημιάς καθώς και οι αποζημιώσεις για κάθε είδους βλάβη ή μη συνήθη φθορά επί υφισταμένων κατασκευών κατά την εκτέλεση των εργασιών ή την διακίνηση βαρέως εξοπλισμού του Αναδόχου (π.χ. μεταφορικών μέσων μεγάλης χωρητικότητας, ερπυστριοφόρων μηχανημάτων κ.λπ.) που οφείλονται σε μη τήρηση των συμβατικών όρων, των υποδείξεων της Υπηρεσίας, των ισχυουσών διατάξεων και γενικότερα σε υπαιτιότητα του Αναδόχου.
- 1.22 Εφ' όσον δεν προβλέπεται ιδιαίτερη πληρωμή στα συμβατικά τεύχη: Οι πάσης φύσεως δαπάνες για τις εργοταξιακές οδούς που προκύπτουν από τη μεθοδολογία κατασκευής του Αναδόχου και απαιτούνται για την ασφαλή διακίνηση εξοπλισμού και υλικών κατασκευής του Έργου (μίσθωση ή εξασφάλιση δικαιωμάτων διέλευσης από ιδιωτική έκταση, κατασκευή των οδών ή βελτίωση υπαρχουσών, σήμανση, συντήρηση), καθώς και οι δαπάνες εξασφάλισης των αναγκαίων χώρων απόθεσης των πλεοναζόντων ή ακαταλλήλων προϊόντων εκσκαφών (καταβολή τιμήματος προς ιδιοκτήτες, αν απαιτείται, εξασφάλιση σχετικών αδειών, κατασκευή οδών προσπέλασης ή επέκταση ή βελτίωση υπαρχουσών) και η τελική διαμόρφωση των χώρων μετά την περαίωση των εργασιών, σύμφωνα με τους εγκεκριμένους περιβαλλοντικούς όρους.
- 1.23 Οι δαπάνες των προεργασιών στις παλιές ή νέες επιφάνειες οδοστρωμάτων για την εφαρμογή ασφαλικών επιστρώσεων επ' αυτών, όπως π.χ. σκούπισμα, καθαρισμός, δημιουργία οπών αγκύρωσης (πικούνισμα), καθώς και οι δαπάνες μεταφοράς και απόθεσης των προϊόντων που παράγονται ως αποτέλεσμα των παραπάνω εργασιών.
- 1.24 Οι δαπάνες διάνοιξης τομών ή οπών στα τοιχώματα υφισταμένων αγωγών, φρεατίων, τεχνικών έργων κ.λπ., με οποιαδήποτε μέσα, για τη σύνδεση νέων συμβαλλόντων

αγωγών, εκτός αν προβλέπεται ιδιαίτερη πληρωμή προς τούτο στα τεύχη δημοπράτησης.

- 1.25 Οι δαπάνες των ειδικών μελετών, που προβλέπεται στα τεύχη δημοπράτησης να εκπονηθούν από τον Ανάδοχο χωρίς ιδιαίτερη αμοιβή, όπως μελέτες σύνθεσης σκυροδεμάτων και ασφαλτομιγμάτων, μελέτες ικριωμάτων κ.λπ.
- 1.26 Οι δαπάνες έκδοσης των απαιτούμενων αδειών εκτέλεσης εργασιών από τις αρμόδιες Αρχές, την Πολεοδομία και τους Οργανισμούς Κοινής Ωφελείας, εκτός αν προβλέπεται ιδιαίτερη πληρωμή προς τούτο στα τεύχη δημοπράτησης.
- 1.27 Οι δαπάνες λήψης μέτρων για την εξασφάλιση της συνεχούς και απρόσκοπτης λειτουργίας των υπαρχόντων στην περιοχή του Έργου δικτύων (δίκτυα ύδρευσης, άρδευσης, αποχέτευσης και αποστράγγισης, τάφροι, διώρυγες, υδατορέματα κ.λπ.), τα οποία επηρεάζονται από την εκτέλεση των εργασιών, και ιδιαίτερα όταν:
 - (1) τα δίκτυα είναι σχετικά ανεπαρκή και ευαίσθητα σε δυσμενή μεταχείριση,
 - (2) θα επιβαρυνθεί υπέρμετρα η λειτουργικότητα των δικτύων αν ο Ανάδοχος δεν λάβει μέτρα για να αποτρέψει την είσοδο φερτών υλών από τις χωματοουργικές, κυρίως, ή άλλες εργασίες.

Οι τιμές μονάδας του παρόντος Τιμολογίου προσαυξάνονται κατά το ποσοστό Γενικών Εξόδων (Γ.Ε.) και Οφέλους του Αναδόχου (Ο.Ε.), στο οποίο περιλαμβάνονται οι πάσης φύσεως δαπάνες οι οποίες δεν μπορούν να κατανεμηθούν σε συγκεκριμένες εργασίες αλλά αφορούν συνολικά το κόστος του έργου όπως, κρατήσεις ή υποχρεώσεις αυτού, όπως δαπάνες διοίκησης και επίβλεψης του Έργου, σήμανσης εργοταξίων, φόροι, δασμοί, ασφάλιστρα, τόκοι κεφαλαίων κίνησης, προμήθειες εγγυητικών επιστολών, έξοδα λειτουργίας γραφείων κ.λπ., τα επισφαλή έξοδα πάσης φύσεως καθώς και το προσδοκώμενο κέρδος από την εκτέλεση των εργασιών.

Το ως άνω ποσοστό Γ.Ε. & Ο.Ε., ανέρχεται σε δέκα οκτώ τοις εκατό (18%) του προϋπολογισμού των εργασιών, όπως αυτός προκύπτει βάσει των τιμών του Τιμολογίου Προσφοράς του αναδόχου, σύμφωνα με τις κείμενες διατάξεις, και διακρίνεται σε:

- (α) Σταθερά έξοδα, δηλαδή άπαξ αναλαμβανόμενα κατά τη διάρκεια της σύμβασης, τα οποία περιλαμβάνουν τις δαπάνες:
 - (29) Εξασφάλισης και διαρρύθμισης εργοταξιακών χώρων, για την ανέγερση κύριων και βοηθητικών εργοταξιακών εγκαταστάσεων π.χ. γραφείων, εργαστηρίων και λοιπών εγκαταστάσεων του Αναδόχου ή άλλων, εφόσον προβλέπεται στα έγγραφα της σύμβασης.
 - (30) Ανέγερσης κύριων και βοηθητικών εργοταξιακών εγκαταστάσεων του Αναδόχου ή άλλων, εφόσον προβλέπεται στα έγγραφα της σύμβασης.
 - (31) Περίφραξης ή/και διατάξεων επιτήρησης εργοταξιακών εγκαταστάσεων και χώρων εκτέλεσης εργασιών εφόσον προβλέπεται στα έγγραφα της σύμβασης.
 - (32) Εξοπλισμού κύριων και βοηθητικών εργοταξιακών εγκαταστάσεων για τη διασφάλιση λειτουργικής ετοιμότητας, εξασφάλισης ύδρευσης, ηλεκτρικού ρεύματος, τηλεφωνικής σύνδεσης και αποχέτευσης, καθώς και λοιπών απαιτούμενων ευκολιών, σύμφωνα με τους όρους δημοπράτησης.
 - (33) Απομάκρυνσης κύριων και βοηθητικών εργοταξιακών εγκαταστάσεων μετά την περαίωση του έργου, καθώς και οι δαπάνες αποκατάστασης των χώρων κατά τρόπο αποδεκτό και σύμφωνα με τους εγκεκριμένους Περιβαλλοντικούς Όρους.
 - (34) Κινητοποίησης (εισκόμισης στο εργοτάξιο) του απαιτούμενου εξοπλισμού γενικής χρήσης (π.χ. γερανοί, οχήματα μεταφοράς προσωπικού), όπως προβλέπεται στο χρονοδιάγραμμα του έργου και αποκινητοποίησης με το πέρας του προβλεπόμενου χρόνου απασχόλησης.
 - (35) Οι δαπάνες επισκόπησης των μελετών του έργου και τυχόν συμπληρώσεις τροποποιήσεις, εφόσον δεν περιλαμβάνονται στο άμεσο κόστος.

- (36) Οι δαπάνες συμπλήρωσης των ΣΑΥ/ΦΑΥ (Σχέδιο Ασφάλειας και Υγείας/Φάκελος Ασφάλειας και Υγείας), σύμφωνα με τις κείμενες διατάξεις.
- (37) Για φόρους.
- (38) Για εγγυητικές.
- (39) Ασφάλισης του έργου.
- (40) Προσυμβατικού σταδίου.
- (41) Διάθεσης μέσων ατομικής προστασίας.
- (42) Για επισφαλή έξοδα πάσης φύσεως (π.χ. εξεύρεσης χώρων γραφείων και λοιπών εγκαταστάσεων, χρηματοοικονομικών εξόδων, απαιτήσεως για μελέτες που μπορεί να προκύψουν κατά την πορεία των εργασιών, εκτεταμένες διαφωνίες και απαίτηση ισχυρής νομικής υποστήριξης, απαιτήσεις για μέτρα προστασίας από μη ληφθείσες υπόψη ακραίες επιτόπου συνθήκες, κλοπές μη καλυπτόμενες από ασφάλιση).

(β) Χρονικώς συντηρημένα έξοδα, δηλαδή εξαρτώμενα από τη χρονική διάρκεια της σύμβασης, τα οποία περιλαμβάνουν τις δαπάνες:

- (21) Χρήσεως - λειτουργίας των εργοταξιακών εγκαταστάσεων και ευκολιών (περιλαμβάνει τη χρήση των εγκαταστάσεων και χώρων καθαρών σύμφωνα με τις προβλέψεις των εγκεκριμένων Περιβαλλοντικών Όρων)
- (22) Προσωπικού γενικής επιστάσεως και διοίκησης του Αναδόχου και υπό την προϋπόθεση μόνιμης και αποκλειστικής απασχόλησης στο έργο (σε περίπτωση μη μόνιμης και αποκλειστικής απασχόλησης θα λαμβάνεται υπόψη ο χρόνος απασχόλησης και η διαθεσιμότητα στο έργο). Ανηγμένες περιλαμβάνονται και οι δαπάνες για προβλεπόμενες νόμιμες αποζημιώσεις. Το επιστημονικό προσωπικό και οι επιστάτες, με εξειδικευμένο αντικείμενο (π.χ. χωματοουργικά, τεχνικά, ασφαλτικά) δεν περιλαμβάνονται.
- (23) Νομικής υποστήριξης
- (24) Εξωτερικών τεχνικών συμβούλων με ad hoc μετάκληση
- (25) Για την εκτέλεση των καθηκόντων της παραπάνω κατηγορίας προσωπικού π.χ. χρήση αυτοκινήτων
- (26) Λειτουργίας μηχανημάτων γενικής χρήσης π.χ. γερανοί, οχήματα μεταφοράς προσωπικού
- (27) Μετρήσεων γενικών δεικτών και παραμέτρων που προβλέπονται στους εγκεκριμένους περιβαλλοντικούς όρους και λήψη μέτρων για συμμόρφωση προς αυτούς
- (28) Συντήρησης του έργου για τον προβλεπόμενο χρόνο
- (29) Τόκοι κεφαλαίων κίνησης και γενικότερα χρηματοοικονομικό κόστος
- (30) Το αναλογούν, σε σχέση με τη συμμετοχή του στον κύκλο εργασιών της επιχείρησης, κόστος έδρας επιχείρησης ή/και λειτουργίας κοινοπραξίας

Ο Φόρος Προστιθέμενης Αξίας (Φ.Π.Α) επί των λογαριασμών του Αναδόχου βαρύνει τον Κύριο του Έργου.

Εάν προκύψει ανάγκη εκτέλεσης εργασιών που παρουσιάζουν διαφορετικά χαρακτηριστικά έναντι παρεμφερών προς αυτές εργασιών που περιλαμβάνονται στο παρόν Τιμολόγιο, αποδεκτά όμως σύμφωνα με τους όρους δημοπράτησης, ή εργασιών που επιμετρώνται διαφορετικά, οι εργασίες αυτές είναι δυνατόν να αναχθούν σε άρθρα του παρόντος Τιμολογίου με αναγωγή των μεγεθών τους σύμφωνα με το ακόλουθο παράδειγμα:

(1) Διάτρητοι σωλήνες στραγγιστηρίων, αγωγοί αποχέτευσης ομβρίων και ακαθάρτων από σκυρόδεμα, PVC κ.λπ.

Για ονομαστική διάμετρο D_N χρησιμοποιούμενου σωλήνα διαφορετική από τις αναφερόμενες στα υποάρθρα των αντιστοίχων άρθρων του παρόντος Τιμολογίου και για αντίστοιχο υλικό κατασκευής, κατηγορία αντοχής και μέθοδο προστασίας, θα γίνεται αναγωγή του μήκους του χρησιμοποιούμενου σωλήνα σε μήκος σωλήνα της αμέσως μικρότερης στο παρόν Τιμολόγιο ονομαστικής διαμέτρου, με βάση το λόγο:

$$D_N / D_M$$

όπου D_N : Ονομαστική διάμετρος του χρησιμοποιούμενου σωλήνα

D_M : Η αμέσως μικρότερη διάμετρος σωλήνα που περιλαμβάνεται στο παρόν Τιμολόγιο.

Αν δεν υπάρχει μικρότερη διάμετρος ως D_M θα χρησιμοποιείται η αμέσως μεγαλύτερη υπάρχουσα διάμετρος.

(2) Μόρφωση αρμών με προκατασκευασμένες πλάκες τύπου FLEXCELL ή αναλόγου

Για πάχος D_N χρησιμοποιούμενης πλάκας μεγαλύτερο από το πάχος της συμβατικής πλάκας του παρόντος τιμολογίου (12 mm), θα γίνεται αναγωγή της επιφάνειας της χρησιμοποιούμενης πλάκας σε επιφάνεια συμβατικής πλάκας πάχους 12 mm, με βάση το λόγο:

$$D_N / 12$$

όπου D_N : Το πάχος της χρησιμοποιούμενης πλάκας σε mm.

(3) Στεγάνωση αρμών με ταινίες τύπου HYDROFOIL PVC

Για πλάτος B_N χρησιμοποιούμενης ταινίας μεγαλύτερο από το πλάτος της συμβατικής ταινίας του παρόντος Τιμολογίου (240 mm), θα γίνεται αναγωγή του μήκους της χρησιμοποιούμενης ταινίας σε μήκος συμβατική ταινίας πλάτους 240 mm, με βάση το λόγο:

$$B_N / 240$$

όπου B_N : Το πλάτος της χρησιμοποιούμενης ταινίας σε mm

Παρεμφερής πρακτική μπορεί να έχει εφαρμογή και σε άλλες περιπτώσεις άρθρων του παρόντος Τιμολογίου.

Όπου στα επιμέρους άρθρα υπάρχει αναφορά σε ΕΤΕΠ των οποίων έχει αρθεί με απόφαση η υποχρεωτική εφαρμογή, η σχετική αναφορά μπορεί να αντιστοιχίζεται με αναφορά σε ΠΕΤΕΠ ή άλλο πρότυπο που θα περιλαμβάνεται σε σχετικό πίνακα στους γενικούς όρους του παρόντος.

A.T. 6.1. ΧΑΛΥΒΔΙΝΟΙ ΙΣΤΟΙ ΟΔΟΦΩΤΙΣΜΟΥ

Προμήθεια, μεταφορά επί τόπου και εγκατάσταση γαλβανισμένων χαλυβδίνων ιστών οδοφωτισμού, κατασκευασμένων κατά ΕΛΟΤ EN 40-5 "Στύλοι φωτισμού - Μέρος 5: Απαιτήσεις για χαλύβδινους ιστούς φωτισμού" και σύμφωνα με τις ΕΤΕΠ 05-07-01-00 "Υποδομή Οδοφωτισμού" και 05-07-02-00 "Ιστοί οδοφωτισμού και φωτιστικά σώματα".

Στην τιμές μονάδας περιλαμβάνονται και οι εξής επιμέρους εργασίες/υλικά:

- Η εκσκαφή τάφρων σε κάθε είδους έδαφος και η επανεπίχωση τους.
- Οι σωλήνες διέλευσης καλωδίων με το ενσωματωμένο σύρμα οδηγό (HDPE κατά ΕΛΟΤ EN 61386 "Συστήματα σωληνώσεων για διαχείριση καλωδίων" ή γαλβανισμένους σιδηροσωλήνες κατά ΕΛΟΤ EN 10255).

- Η προστασία των σωλήνων διέλευσης καλωδίων είτε με σκυρόδεμα είτε με άμμο λατομείου, με βάση την τυπική διατομή της μελέτης.
- Τα ειδικά φρεάτια έλξης και επίσκεψης καλωδίων με το κάλυμμά τους κατά ΕΛΟΤ EN 124 πλήρως τοποθετημένα.
- Οι χάλκινοι αγωγοί γείωσης και το αναλογούν ποσοστό των πλακών γείωσης.
- Οι ακροδέκτες των αγωγών γείωσης.
- Όλα τα προβλεπόμενα από την μελέτη καλώδια τροφοδοσίας του ιστού.
- Η προμήθεια και προσκόμιση επί τόπου του χαλύβδινου ιστού και της προκατασκευασμένης βάσης του από οπλισμένο σκυρόδεμα, με ενσωματωμένο κλωβό αγκύρωσης από γαλβανισμένες εν θερμώ ράβδους και φρεάτιο έλξης καλωδίων με χυτοσιδηρό κάλυμμα κατά ΕΛΟΤ EN 124, διαμορφωμένης σύμφωνα με τα Πρότυπα Κατασκευής Εργων (ΠΚΕ).
- Το ακροκιβώτιο του ιστού, μονό ή πολλαπλό, με την θυρίδα και την διάταξη μανδάλωσής της.
- Η ανέγερση και στερέωση του ιστού στους κοχλίες αγκύρωσης με οκτώ περικόχλια, επάνω και κάτω, με χρήση καταλλήλου ανυψωτικού εξοπλισμού (τα κάτω είναι περικόχλια κατακορύφωσης και τα άνω περικόχλια ασφαλείας, τύπου Nyloc).
- Η πλήρωση του κενού κάτω από την βάση του ιστού με μη συρρικνούμενη τσιμεντοκονία, μετά το αλφάδιασμα και την σύσφιξη των κοχλιών.
- Οι απαιτούμενες ηλεκτρικές συνδέσεις.

Τιμή ανά εγκατεστημένο χαλύβδινο ιστό οδοφωτισμού, ανάλογα με το ύψος του, ως εξής:

60.10.01.05 Χαλύβδινος ιστός οδοφωτισμού ύψους 18,00 m
(Κωδικός αναθεώρησης ΗΛΜ-101)

ΕΥΡΩ Ολογράφως : Χίλια εξακόσια
Αριθμητικά : 1.600,00

A.T. 6.2. ΦΩΤΙΣΤΙΚΑ ΣΩΜΑΤΑ ΟΔΟΦΩΤΙΣΜΟΥ ΤΥΠΟΥ ΒΡΑΧΙΟΝΑ ΜΕ ΦΩΤΕΙΝΕΣ ΠΗΓΕΣ ΤΕΧΝΟΛΟΓΙΑΣ ΔΙΟΔΩΝ ΦΩΤΟΕΚΠΟΜΠΗΣ (LED)

Προμήθεια, μεταφορά επί τόπου και εγκατάσταση φωτιστικού σώματος οδοφωτισμού, με φωτεινές πηγές τεχνολογίας διόδων φωτοεκπομπής (LED) και βραχίονα εγκατάστασής του επί του ιστού, σύμφωνα με την εγκεκριμένη μελέτη οδοφωτισμού και την Εγκύκλιο 22/ ΔΙΠΑΔ/οικ.658/24-10-2014, Παράρτημα 2.

Στις τιμές μονάδας περιλαμβάνονται:

- η προμήθεια μονού, διπλού ή πολλαπλού γαλβανισμένου βραχίονα (αναλογία ανά φωτιστικό), ευθύγραμμου ή καμπύλου σχήματος, μήκους προβολής και κλίσεως ανάλογα με τα προβλεπόμενα φωτιστικά σώματα από τη μελέτη οδοφωτισμού, καθώς και των εξαρτημάτων στερέωσής του στη στέψη ιστού
- η προμήθεια του φωτιστικού σώματος (πλήρους) του τύπου και ισχύος που προβλέπονται από τη μελέτη
- η συναρμολόγηση του φωτιστικού και του βραχίονα στην κορυφή του ιστού
- τα καλώδια τροφοδότησης του φωτιστικού σώματος τύπου A05VV-U (NYM μονόκλωνα) διατομής 3 x1,5mm² (από το ακροκιβώτιο μέχρι το φωτιστικό) και η σύνδεσή τους
- οι δοκιμές καλής λειτουργίας και η μέτρηση των φωτοτεχνικών χαρακτηριστικών της εγκατάστασης που προβλέπονται από την Εγκύκλιο 22 κατά τα προαναφερόμενα.

Τιμή ανά εγκατεστημένο φωτιστικό σώμα, με φωτεινές πηγές τεχνολογίας διόδων φωτοεκπομπής (LED) και τον βραχίονά του, ανάλογα με τον τύπο και την ισχύ, ως εξής:

60.10.40.12 Ισχύος >200 W, με βραχίονα
(Κωδικός αναθεώρησης ΗΛΜ-103)

ΕΥΡΩ Ολογράφως : Χίλια εκατό
Αριθμητικώς: 1.100,00

A.T. 6.3. ΠΙΛΛΑΡ ΟΔΟΦΩΤΙΣΜΟΥ

Στεγανά μεταλλικά κιβώτια ηλεκτροδότησης ιστών οδοφωτισμού (πίλλαρ), βαθμού προστασίας IP55 για τοποθέτηση σε εξωτερικό χώρο, με την βάση έδρασή τους από σκυρόδεμα, σύμφωνα με την μελέτη και την ΕΤΕΠ 05-07-01-00 'Υποδομή οδοφωτισμού'.

Στην τιμή μονάδας περιλαμβάνονται:

- η προμήθεια και μεταφορά επί τοπου του στεγανού μεταλλικού κιβωτίου (πίλλαρ) με δίριχτη στέγη με περιφερειακή προεξοχή 5 cm για απορροή των ομβρίων, από λαμαρίνα ψυχράς εξελάσεως πάχους 2 mm, γαλβανισμένου εν θερμώ εσωτερικά και εξωτερικά, μετά την κατασκευή του, με ελάχιστη ανάλωση ψευδαργύρου 400 g/m² (50 μm), βαμμένου με διπλή στρώση εποξειδικής βαφής πάχους ξηρού υμένα (εκάστης) 125 μm, με ελαστικά παρεμβύσματα στεγάνωσης της θυρίδας, ανοξειδωτη κλειδαριά ασφαλείας, κλειδιά ενιαία για όλα τα πύλλαρς του έργου και πινακίδα επισήμανσης με τα στοιχεία του κυρίου του έργου
- η εκσκαφή και επανεπίχωση τού ορύγματος της βάσης έδρασης του πύλλαρ
- η βάση του πύλλαρ από οπλισμένο σκυρόδεμα, χυτή επί τόπου ή προκατασκευασμένη, ούτως ώστε το πύλλαρ να εδράζεται σε στάθμη +40 cm από τον περιβάλλοντα χώρο, με κεντρική οπή διέλευσης των υπογείων καλωδίων.
- Οι χάλκινοι αγωγοί γείωσης και η πλάκα γείωσης.
- Οι ακροδέκτες των αγωγών γείωσης.
- η στεγανή διανομή εντός του πύλλαρ με τα όργανα διακοπής και προστασίας των κυκλωμάτων φωτισμού, αποτελούμενη αποτελούμενη από πίνακα προστασίας IP 44 κατασκευασμένο από βαμμένη λαμαρίνα ή άκαυστο θερμοπλαστικό, επαρκών διαστάσεων ώστε να χωρούν άνετα όλα τα όργανα, ο οποίος θα φέρει οπές με τους κατάλληλους στυπιοθλήπτες για την είσοδο του καλωδίου παροχής, του καλωδίου τηλεχειρισμού καθώς επίσης και για την έξοδο των καλωδίων προς το δίκτυο.
- τα πάσης φύσεως όργανα του κιβωτίου: γενικό διακόπτη φορτίου, γενικές ασφάλειες, αυτόματους μαγνητοθερμικούς διακόπτες και ηλεκτρονόμους ισχύος τηλεχειρισμού (ανά κύκλωμα φωτισμού), ρελέ μείωσης νυκτερινού φωτισμού (όταν προβλέπεται), χρονοδιακόπτη αφής, χρονοδιακόπτη μείωσης νυκτερινού φωτισμού (όταν προβλέπεται), πρίζα σούκο 16Α, λυχνία νυκτερινής εργασίας σε στεγανή «καραβοχελώνα» και κλεμοσειρές σύνδεσης των καλωδίων (στο κάτω μέρος του κιβωτίου).
- η απασχόληση προσωπικού εξοπλισμού και μέσων για την εγκατάσταση, τις συνδέσεις και τον έλεγχο λειτουργίας

Τιμή ανά τεμάχιο πύλλαρ ηλεκτροδότησης οδοφωτισμού, ανάλογα με τον αριθμό των αναχωρήσεων, ως εξής.

60.10.80.01 Πίλλαρ οδοφωτισμού τεσσάρων αναχωρήσεων
(Κωδικός αναθεώρησης ΗΛΜ-52)

ΕΥΡΩ Ολογράφως: Δύο χιλιάδες πεντακόσια

Αριθμητικά: 2.500,00

A.T. 6.4. ΦΡΕΑΤΙΑ ΕΛΞΗΣ ΚΑΙ ΣΥΝΔΕΣΗΣ ΥΠΟΓΕΙΩΝ ΚΑΛΩΔΙΩΝ

Κατασκευή φρεατίου έλξης και σύνδεσης καλωδίων από σκυρόδεμα κατηγορίας C12/15, οπλισμένο με δομικό πλέγμα B500C, με τοιχώματα ελαχίστου πάχους 10 cm για τα φρεάτια έλξης και 15 cm για τα φρεάτια σύνδεσης και κατά τα λοιπά σύμφωνα με τα σχέδια λεπτομερειών της μελέτης

Στην τιμή μονάδας περιλαμβάνονται:

- η εκσκαφή και επανεπίχωση του ορύγματος
- η επί τόπου σκυροδέτηση, ή η προμήθεια και εγκατάσταση προκατασκευασμένου φρεατίου
- η διαμόρφωση των οπών εισόδου και εξόδου των σωληνώσεων διέλευσης των καλωδίων
- στεγανό κάλυμμα από μπακλαβωτή λαμαρίνα εδραζόμενο σε μεταλλικό πλαίσιο μέσω ελαστικού παρεμβύσματος, με διάταξη μανδάλωσης με χρήση ειδικού εργαλείου και αντισκωριακή προστασία (διπλή στρώση rust primer ψευδαργύρου και διπλή στρώση εποξειδικής βαφής)
- η επισήμανση του φρεατίου, σύμφωνα με τα καθοριζόμενα στην μελέτη

Τιμή ανά πλήρες φρεάτιο καλωδίων εσωτερικών διαστάσεων (Μ) x (Π), ως εξής:

60.10.85.02 Φρεάτιο έλξης καλωδίων 60x40 cm
(Κωδικός αναθεώρησης ΟΔΟ-2548)

ΕΥΡΩ Ολογράφως: Εκατό
Αριθμητικά: 100,00

A.T. 6.5. Σωλήνες προστασίας υπογείων καλωδίων φωτεινής σηματοδότησης από πολυαιθυλένιο (HDPE)

Προμήθεια, μεταφορά επί τόπου, τοποθέτηση και σύνδεση σωλήνων προστασίας υπογείων καλωδίων ονομαστικής διαμέτρου όπως αναφέρεται παρακάτω, από πολυαιθυλένιο υψηλής πυκνότητας (HDPE), δομημένου τοιχώματος, κατά ΕΛΟΤ EN 50086-1, ΕΛΟΤ EN 50086-2-4 και ΕΛΟΤ EN 61386 «Συστήματα σωληνώσεων για διαχείριση καλωδίων», φορτίου παραμόρφωσης 5% > 400 N/m, με ενσωματωμένα ασαλίνα, παραδιδόμενων σε κουλούρα ή ευθύγραμμα τμήματα.

Στην τιμή περιλαμβάνεται η προμήθεια και μεταφορά επί τόπου του έργου των σωλήνων, η εκτύλιξη και η ευθυγράμμιση δίπλα στο όρυγμα τοποθέτησης, η κοπή στα μήκη που απαιτούνται, τα ειδικά τεμάχια σύνδεσης (μούφες), η τοποθέτηση πλαστικής ταινίας επισήμανσης της σωληνογραμμής, η πρόσδεση των σωλήνων σε δέσμες (όταν προβλέπεται) και η τοποθέτηση και συναρμογή του σωλήνα στα φρεάτια έλξης και σύνδεσης καλωδίων που παρεμβάλλονται.

Η εκσκαφή και επανεπίχωση του ορύγματος και ο εγκιβωτισμός των σωλήνων τιμολογούνται ιδιαίτερα με βάση τα οικεία άρθρα του Τιμολογίου.

60.20.40.11 Σωλήνες από πολυαιθυλένιο (HDPE) διαμέτρου DN 63 mm

Τιμή ανά μέτρο αξονικού μήκους σωληνογραμμής

ΕΥΡΩ Ολογράφως: Έξι και σαράντα

Αριθμητικά: 6,40

A.T. 6.6. ΑΦΑΙΡΕΣΗ ΧΑΛΥΒΔΙΝΩΝ ΙΣΤΩΝ ΦΩΤΙΣΜΟΥ

(Κωδικός αναθεώρησης ΗΛΜ 101)

Εργασία αφαίρεσης εγκατεστημένων χαλυβδίνων ιστών φωτισμού, με ή χωρίς βραχίονες και φωτιστικά, στην οποία περιλαμβάνονται τα ακόλουθα:

- η προσκόμιση και αποκόμιση του απαιτούμενου εξοπλισμού και μέσων για την εκτέλεση των εργασιών
- η αποξηλωση των πάσης φύσεως επικαλύψεων πάνω και γύρω από τη βάση του ιστού (πλακοστρώσεις, σκυροδέματα, τσιμεντοκονιάματα κλπ.)
- η αποσύνδεση των καλωδίων και του αγωγού γειώσεως από το ακροκιβώτιο.
- η αφαίρεση ιστού από τη βάση του με τον εξοπλισμό του και η κατάκλιση και αφαίρεση των βραχιόνων, των φωτιστικών, των καλωδίων και του αγωγού γειώσεως.
- η επανασύνδεση των καλωδίων και του αγωγού γειώσεως στο φρεάτιο στην βάση του ιστού και η επιμελής μόνωσή τους.
- η φόρτωση, μεταφορά και απόρριψη των προϊόντων των αποξηλώσεων σε επιτρεπόμενο χώρο.
- η αποκατάσταση της επιφάνειας γύρω από την βάση του ιστού στην αρχική της μορφή.
- η φορτοεκφόρτωση και μεταφορά του ιστού και των φωτιστικών στην αποθήκη της Υπηρεσίας ή στην προβλεπόμενη θέση επανατοποθέτησης.

Τιμή ανά τεμάχιο (τεμ.)

62.10.01.01 Αφαίρεση και μεταφορά ιστού ύψους μέχρι 14,00 m**ΕΥΡΩ** Ολογράφως: Εβδομήντα
Αριθμητικά: 70,00**A.T. 6.7.** ΑΓΩΓΟΙ ΓΥΜΝΟΙ ΧΑΛΚΙΝΟΙ ΠΟΛΥΚΛΩΝΟΙ

(Κωδικός αναθεώρησης ΗΛΜ 45)

Προμήθεια, προσκόμιση επί τόπου και εγκατάσταση γυμνού πολύκλωνου χάλκινου αγωγού, περιλαμβανομένων όλων των υλικών στήριξης, σύνδεσης και σήμανσης (ειδικά στηρίγματα, ακροδέκτες, πέλδρα, μούφες, κασιτεροκόλληση, ταινίες σήμανσεως, ατσαλίνες κλπ.) καθώς και των μετρήσεων και ελέγχων.

Τιμή ανά τρέχον μέτρο (m) γυμνού χάλκινου αγωγού

62.10.48.03 διατομής 25 mm²**ΕΥΡΩ** Ολογράφως: Πέντε και εβδομήντα
Αριθμητικά: 5,70**A.T. 6.8.** Αναμικτήρας (μπαταρία) θερμού – ψυχρού νερού
Κωδικός Αναθεώρησης ΗΛΜ 13

Αναμικτήρας (μπαταρία) θερμού – ψυχρού ύδατος διαμέτρου 1/2'' ins επιχρωμένος ήτοι αναμικτήρας και μικροϋλικά επί τόπου και εργασίας τοποθετήσεως, συνδέσεως και πλήρους εγκαταστάσεως επί νιπτήρος πορσελάνης.

Τιμή ανά τεμάχιο (τεμ.)

ΕΥΡΩ Ολογράφως : Σαράντα τέσσερα και εβδομήντα τέσσερα
Αριθμητικά : 44,74

**ΠΕΡΙΓΡΑΦΙΚΟ ΤΙΜΟΛΟΓΙΟ ΕΡΓΑΣΙΩΝ
ΕΡΓΩΝ ΠΡΑΣΙΝΟΥ**

ΓΕΝΙΚΟΙ ΟΡΟΙ

Αντικείμενο του παρόντος τιμολογίου είναι ο καθορισμός τιμών μονάδος των εργασιών, που είναι απαραίτητες για την έντεχνη ολοκλήρωση του Έργου, όπως προδιαγράφεται στα λοιπά Τεύχη Δημοπράτησης που ορίζονται στη Δήρυξη.

1. Οι τιμές μονάδας του παρόντος Τιμολογίου αναφέρονται σε μονάδες πλήρως περαιωμένων εργασιών, όπως περιγράφονται αναλυτικά παρακάτω, οι οποίες θα εκτελεστούν στην περιοχή του Έργου. Οι τιμές μονάδος περιλαμβάνουν όλες τις δαπάνες που αναφέρονται στην περιγραφή των εργασιών, καθώς και όσες απαιτούνται για την πλήρη και έντεχνη εκτέλεση των εργασιών, σύμφωνα και με τα λοιπά Τεύχη Δημοπράτησης.

Καμιά αξίωση ή αμφισβήτηση δεν μπορεί να θεμελιωθεί, ως προς το είδος και την απόδοση των μηχανημάτων, τις ειδικότητες και τον αριθμό του εργατοτεχνικού προσωπικού και την δυνατότητα χρησιμοποίησης ή μή μηχανικών μέσων, εκτός αν άλλως ορίζεται στα άρθρα του παρόντος.

Σύμφωνα με τα παραπάνω, με τις τιμές μονάδος του παρόντος Τιμολογίου προκύπτει το προϋπολογιζόμενο άμεσο κόστος του Έργου, δηλαδή το συνολικό κόστος των επί μέρους εργασιών ή λειτουργιών, οι οποίες συνθέτουν το φυσικό αντικείμενο του Έργου. Στις τιμές μονάδος αυτές, ενδεικτικά και όχι περιοριστικά, περιλαμβάνονται τα κάτωθι:

- 1.1 Κάθε είδους επιβάρυνση των ενσωματωμένων υλικών από φόρους, τέλη, δασμούς, έξοδα εκτελωνισμού, ειδικούς φόρους κ.λπ., πλην του Φ.Π.Α. Ο Ανάδοχος δεν απαλλάσσεται από τα τέλη διοδίων των κάθε είδους μεταφορικών του μέσων.

- 1.2 Οι δαπάνες προμηθείας των πάσης φύσεως, ενσωματωμένων και μη, κυρίων και βοηθητικών υλικών, μεταφοράς τους στις θέσεις εκτέλεσης των εργασιών, αποθήκευσης, φύλαξης, επεξεργασίας τους (αν απαιτείται) και προσέγγισής τους, με τις απαιτούμενες φορτοεκφορτώσεις, τις ασφαλίσσεις των μεταφορών, τις σταλίες των μεταφορικών μέσων και τις απαιτούμενες πλάγιες μεταφορές, εκτός των ειδικών περιπτώσεων, που η μεταφορά πληρώνεται ιδιαίτερος με αντίστοιχα άρθρα του Τιμολογίου.

Ομοίως οι δαπάνες για την φορτοεκφόρτωση και μεταφορά (με την σταλία μεταφορικών μέσων) των πλεοναζόντων ή/και ακατάλληλων προϊόντων εκσκαφών και λοιπών υλικών, σε κατάλληλους χώρους απόρριψης, λαμβανομένων υπόψη των ισχυόντων Περιβαλλοντικών Όρων, σύμφωνα με την Ε.Σ.Υ. και τους λοιπούς όρους δημοπράτησης.

Το κόστος υποδοχής σε αποδεκτούς χώρους, των αποβλήτων από εκσκαφές, κατασκευές και κατεδαφίσεις (ΑΕΚΚ), όπως αυτά καθορίζονται στην ΚΥΑ 36259/1757/Ε103/2010 (ΦΕΚ 1312Β/2010) και εξειδικεύονται με την Εγκύκλιο αρ. πρωτ. οικ 4834/25-1-2013 του Υπουργείου Περιβάλλοντος Ενέργειας και Κλιματικής Αλλαγής, δεν περιλαμβάνεται στις αντίστοιχες τιμές του τιμολογίου.

Ως «κόστος υποδοχής σε αποδεκτούς χώρους» νοείται το κόστος χρήσης του συγκεκριμένου χώρου από την παράδοση των υλικών αυτών και την επέκεινα διαχείρισή τους.

- 1.3 Οι δαπάνες μισθών, ημερομισθίων, υπερωριών, υπερεργασιών, ασφαλιστικών εισφορών (στο Ι.Κ.Α., σε ασφαλιστικές εταιρείες, ή σε άλλους ημεδαπούς ή/και αλλοδαπούς ασφαλιστικούς οργανισμούς κλπ.), δώρων εορτών, επιδομάτων που καθορίζονται από τις ισχύουσες εκάστοτε Συλλογικές Συμβάσεις Εργασίας (αδείας, οικογενειακού, θέσεως, ανθυγιεινής εργασίας, εξαιρεσίμων αργιών κ.λπ.), νυκτερινής απασχόλησης (πλην των έργων που η εκτέλεσή τους προβλέπεται κατά τις νυκτερινές ώρες και τιμολογούνται ιδιαίτερος) κ.λπ., του πάσης φύσεως προσωπικού (εργατοτεχνικού όλων των ειδικοτήτων οδηγών και χειριστών οχημάτων και μηχανημάτων, τεχνιτών συνεργείων, επιστημονικού προσωπικού και των επιστατών με

εξειδικευμένο αντικείμενο, ημεδαπού ή αλλοδαπού που απασχολείται για την κατασκευή του έργου, επί τόπου ή οπουδήποτε αλλού.

- 1.4 Οι κάθε είδους δαπάνες για την εγκατάσταση, εξοπλισμό και λειτουργία εργοταξιακού εργαστηρίου, εάν προβλέπεται, την λήψη και μεταφορά των δοκιμών και την εκτέλεση ελέγχων και δοκιμών, είτε στο εργοταξιακό εργαστήριο ή σε κρατικό ή σε ιδιωτικό της εγκρίσεως της Υπηρεσίας, σύμφωνα με τους όρους δημοπράτησης.
- 1.5 Οι δαπάνες εγκατάστασης και λειτουργίας μονάδων παραγωγής προκατασκευασμένων στοιχείων, εφ' όσον προβλέπονται από τους όρους δημοπράτησης, συγκροτημάτων παραγωγής θραυστών υλικών (σπαστηροτριβείο), σκυροδέματος, ασφαλτομιγμάτων κ.λπ., στον εργοταξιακό χώρο ή εκτός αυτού.

Στις δαπάνες αυτές περιλαμβάνονται: η εξασφάλιση του απαιτούμενου χώρου, η κατασκευή των υποδομών, κτιριακών και λοιπών έργων των μονάδων, η εγκατάσταση του απαιτούμενου κατά περίπτωση εξοπλισμού, οι λειτουργικές δαπάνες πάσης φύσεως, οι φορτοεκφορτώσεις και μεταφορές των πρώτων υλών στην μονάδα και των παραγομένων προϊόντων μέχρι τις θέσεις ενσωμάτωσής τους στο Έργο, καθώς και η αποσυναρμολόγηση των εγκαταστάσεων μετά το πέρας των εργασιών, η καθαίρεση των υποδομών τους (βάσεις, τοιχία κλπ κατασκευές από σκυρόδεμα ή οποιοδήποτε άλλο υλικό) και αποκατάστασης του χώρου σε βαθμό αποδεκτό από την Υπηρεσία και σύμφωνα με τους ισχύοντες Περιβαλλοντικούς όρους.

Οι ως άνω όροι για την αποξήλωση των μονάδων και αποκατάσταση των χώρων έχουν εφαρμογή στις ακόλουθες περιπτώσεις:

- (α) Όταν η εγκατάσταση των μονάδων έχει γίνει σε χώρο που έχει παραχωρηθεί από το Δημόσιο
- (β) Όταν οι μονάδες έχουν ανεγερθεί μεν σε χώρους που έχει εξασφαλίσει ο Ανάδοχος, αλλά έχει δοθεί προσωρινή άδεια εγκατάστασης-λειτουργίας για τις ανάγκες του συγκεκριμένου έργου.

- 1.6 Τα πάσης φύσεως ασφάλιστρα για το προσωπικό του Έργου, τις μεταφορές, τα μεταφορικά μέσα, τα μηχανήματα έργων και τις εγκαταστάσεις,
- 1.7 Οι επιβαρύνσεις από την εκτέλεση των εργασιών υπό ταυτόχρονη διεξαγωγή της κυκλοφορίας και την λήψη των απαιτούμενων προστατευτικών μέτρων, οι δαπάνες των μέτρων προστασίας των όμορων κατασκευών των χώρων εκτέλεσης των εργασιών, της πρόληψης ατυχημάτων εργαζομένων ή τρίτων, της αποφυγής βλαβών σε κινητά ή ακίνητα πράγματα τρίτων, της αποφυγής ρύπανσης ρεμάτων, ποταμών, ακτών κ.λπ., καθώς και οι δαπάνες των μέτρων προστασίας των έργων σε κάθε φάση της κατασκευής τους ανεξαρτήτως της εποχής του έτους (εκσκαφές, θεμελιώσεις, ικριώματα, σκυροδετήσεις κ.λπ.) και μέχρι την οριστική παραλαβή τους.
- 1.8 Οι δαπάνες διεξαγωγής των ελέγχων ποιότητας και οι δαπάνες κατασκευής των πάσης φύσεως "δοκιμαστικών τμημάτων" που προβλέπονται στην Τ.Σ.Υ. και τους λοιπούς όρους δημοπράτησης (μετρήσεις, εργαστηριακοί έλεγχοι και δοκιμές, αξία υλικών, χρήση μηχανημάτων, εργασία κ.λπ.)
- 1.9 Οι δαπάνες διάθεσης, προσκόμισης και λειτουργίας του κυρίου και βοηθητικού μηχανικού εξοπλισμού και μέσων (π.χ. ικριωμάτων, εργαλείων) που απαιτούνται για συγκεκριμένες εργασίες/λειτουργίες του έργου, στο πλαίσιο του εγκεκριμένου χρονοδιαγράμματος, στις οποίες περιλαμβάνονται τα μισθώματα, η μεταφορά επί τόπου, η συναρμολόγηση (όταν απαιτείται), η αποθήκευση, η φύλαξη, η ασφάλιση, οι αποδοχές οδηγών, χειριστών, βοηθών και τεχνιτών, τα καύσιμα, τα λιπαντικά και λοιπά αναλώσιμα, τα ανταλλακτικά, οι επισκευές, οι μετακινήσεις στον χώρο του έργου, οι ημεραργίες για οποιαδήποτε αιτία, οι πάσης φύσεως σταλίες και καθυστερήσεις (που δεν οφείλονται σε υπαιτιότητα του Κυρίου του Έργου), η αποσυναρμολόγησή τους (εάν απαιτείται) και η απομάκρυνσή τους από το Έργο.

Περιλαμβάνονται επίσης οι πάσης φύσεως δαπάνες του εφεδρικού εξοπλισμού που διατηρείται σε ετοιμότητα για την αντιμετώπιση βλαβών ή για οποιαδήποτε άλλη αιτία.

- 1.10 Οι δαπάνες προμηθείας ή παραγωγής, φορτοεκφόρτωσης και μεταφοράς στη θέση ενσωμάτωσης και τυχόν προσωρινών αποθέσεων και επαναφορτώσεων αδρανών υλικών προέλευσης λατομείων, ορυχείων κλπ. πλην των περιπτώσεων που στα οικεία άρθρα του παρόντος Τιμολογίου αναφέρεται ρητά ότι η μεταφορά πληρώνεται ιδιαίτερα (άρθρα που επισημαίνονται με αστερίσκο [*]).
- Περιλαμβάνονται οι δαπάνες πλύσεως, ανάμιξης ή εμπλουτισμού των υλικών, ώστε να ανταποκρίνονται στις προβλεπόμενες από την Μελέτη του Έργου προδιαγραφές, λαμβανομένων υπόψη των σχετικών περιβαλλοντικών όρων
- 1.11 Οι επιβαρύνσεις από καθυστερήσεις, μειωμένη απόδοση και μετακινήσεις μηχανημάτων και προσωπικού που οφείλονται:
- (α) σε εμπόδια στο χώρο εκτέλεσης των εργασιών (αρχαιολογικά ευρήματα, δίκτυα Ο.Κ.Ω. κ.λπ.),
 - (β) στην μη ολοκλήρωση των διαδικασιών απαλλοτρίωσης τμημάτων του χώρου εκτέλεσης των εργασιών (υπό την προϋπόθεση ότι παρέχεται η δυνατότητα τμηματικής εκτέλεσης των εργασιών),
 - (γ) στις τυχόν ιδιαίτερες απαιτήσεις αντιμετώπισης των εμποδίων από τους αρμόδιους για αυτά φορείς (ΥΠ.ΠΟ, Δ.Ε.Η, ΔΕΥΑΧ κ.λπ.),
 - (δ) στην ενδεχόμενη εκτέλεση των εργασιών κατά φάσεις λόγω των ως άνω εμποδίων,
 - (ε) στην διενέργεια των απαιτούμενων μετρήσεων, ελέγχων και ερευνών (τοπογραφικών, εργαστηριακών, γεωτεχνικών κ.α.), καθώς και στις λοιπές υποχρεώσεις του Αναδόχου που προβλέπονται στα τεύχη δημοπράτησης, είτε τα ως άνω αποζημιώνονται ιδιαίτερα είτε είναι ανηγμένα στο ποσοστό Γ.Ε. & Ο.Ε. ή σε άλλα άρθρα του παρόντος Τιμολογίου
 - (στ) στην λήψη μέτρων για την εξασφάλιση της κυκλοφορίας πεζών και οχημάτων,
 - (ζ) σε προσωρινές ή μόνιμες κυκλοφοριακές ρυθμίσεις στην ευρύτερη περιοχή του έργου για οποιαδήποτε αιτία (π.χ. εορτές, εργασίες συντήρησης οδικού δικτύου και υποδομών, βλάβες σε άλλα έργα, εκτέλεση άλλων έργων κλπ.).
- 1.12 Οι δαπάνες λήψης μέτρων για την ομαλή και ασφαλή διακίνηση πεζών και οχημάτων στις θέσεις εκτέλεσης των εργασιών, όπως ενδεικτικά:
- (1) Οι δαπάνες προσωρινών γεφυρώσεων ορυγμάτων πλάτους έως 3,0 m, για την αποκατάσταση της κυκλοφορίας πεζών και οχημάτων, όταν τούτο κρίνεται απαραίτητο από την Υπηρεσία ή τις αρμόδιες Αρχές
 - (2) Οι δαπάνες λήψης προστατευτικών μέτρων για την απρόσκοπτη και ασφαλή κυκλοφορία πεζών και οχημάτων στην περίμετρο των χώρων εκτέλεσης των εργασιών, όπου απαιτείται, ήτοι για την περιφράξη των ορυγμάτων και γενικά των χώρων εκτέλεσης εργασιών, την ενημέρωση του κοινού, την σήμανση και φωτεινή σηματοδότηση του εργοταξιακού χώρου (πλην εκείνης που προκύπτει από μελέτη σήμανσης και τιμολογείται ιδιαίτερω), την προσωρινή διευθέτηση και αποκατάσταση της κυκλοφορίας κλπ. καθώς και οι δαπάνες για την απομάκρυνση των παραπάνω προσωρινών κατασκευών και σήμανσης μετά την περαίωση των εργασιών και την πλήρη αποκατάσταση της αρχικής σήμανσης.
- 1.13 Οι δαπάνες των τοπογραφικών εργασιών (αποτυπώσεων, πασσαλώσεων, αναπασσαλώσεων, πύκνωσης τριγωνομετρικού και πολυγωνομετρικού δικτύου, εγκατάστασης χωροσταθμικών αφετηριών κ.λπ.) που απαιτούνται για την χάραξη των επιμέρους στοιχείων του έργου, οι δαπάνες σύνταξης μελετών εφαρμογής (όταν απαιτείται για την προσαρμογή των στοιχείων της οριστικής μελέτης στο ακριβές ανάγλυφο του εδάφους ή υφιστάμενες κατασκευές), κατασκευαστικών σχεδίων και σχεδίων λεπτομερειών, οι δαπάνες ανίχνευσης και εντοπισμού εμποδίων στον χώρο εκτέλεσης του έργου και εκπόνησης μελετών αντιμετώπισης αυτών (λ.χ. υπάρχοντα

θεμέλια, υψηλός ορίζοντας υπογείων υδάτων, δίκτυα Οργανισμών Κοινής Ωφελείας [ΟΚΩ]),

- 1.14 Οι δαπάνες αποτύπωσης τεχνικών έργων και λοιπών εγκαταστάσεων που απαντώνται στο χώρο του έργου, οι δαπάνες επαλήθευσης των στοιχείων εδάφους με τοπογραφικές μεθόδους καθώς και οι δαπάνες λήψης επιμετρητικών στοιχείων κατ' αντιπαράσταση με εκπρόσωπο της Υπηρεσίας και σύνταξης των πάσης φύσεως επιμετρητικών σχεδίων, πινάκων και υπολογισμών που θα υποβληθούν στην Υπηρεσία προς έλεγχο.
- 1.15 Η δαπάνη σύνταξης των αναπτυγμάτων και πινάκων οπλισμού σκυροδεμάτων (όταν αυτοί δεν περιλαμβάνονται στη μελέτη).
- 1.16 Οι δαπάνες ενημέρωσης των οριζοντιογραφιών της μελέτης με τα στοιχεία των εντοπιζομένων με ερευνητικές τομές ή κατά την εκτέλεση των εργασιών δικτύων Ο.Κ.Ω.
- 1.17 Οι δαπάνες των αντλήσεων (πλην των αντλήσεων κατά την κατασκευή τεχνικών εντός κοίτης ποταμών ή στην περίπτωση που δεν υπάρχει δυνατότητα παροχέτευσης προς φυσικό ή τεχνητό αποδέκτη υδάτων) καθώς και των προσωρινών διευθετήσεων για την αντιμετώπιση των επιφανειακών, υπογείων και πηγαίων νερών ώστε να προστατεύονται τόσο τα κατασκευαζόμενα όσο και τα υπάρχοντα έργα και το περιβάλλον γενικότερα, εκτός αν προβλέπεται διαφορετικά στα τεύχη δημοπράτησης.
- 1.18 Οι δαπάνες που απορρέουν από δικαιώματα κατοχυρωμένων μεθόδων και ευρεσιτεχνιών που εφαρμόζονται κατά οποιονδήποτε τρόπο για την έντεχνη εκτέλεση των εργασιών.
- 1.19 Οι δαπάνες διαμόρφωσης προσβάσεων, προσπελάσεων και δαπέδων εργασίας στα διάφορα τμήματα του έργου, και γενικά κάθε βοηθητικής κατασκευής που θα απαιτηθεί σε οποιοδήποτε στάδιο των εργασιών, όταν δεν προβλέπεται ιδιαίτερη επιμέτρηση αυτών στα συμβατικά τεύχη, καθώς και οι δαπάνες αποξήλωσης των προσωρινών κατασκευών και περιβαλλοντικής αποκατάστασης των χώρων (προσβάσεων, προσπελάσεων, δαπέδων εργασίας κ.λπ.) εκτός εάν υπάρχει έγγραφη αποδοχή της Υπηρεσίας για την διατήρησή τους.
- 1.20 Οι δαπάνες για την προστασία και την εξασφάλιση της λειτουργίας των δικτύων Ο.Κ.Ω. που διασχίζουν εγκάρσια τα ορύγματα ή επηρεάζονται τοπικά από τις εκτελούμενες εργασίες, Την αποκλειστική ευθύνη για την πρόκληση ζημιών και φθορών στα δίκτυα αυτά θα φέρει, τόσο αστικά όσο και ποινικά και μέχρι περαίωσης των εργασιών, ο Ανάδοχος του Έργου.
- 1.21 Οι δαπάνες πρόληψης και αποκατάστασης κάθε είδους ζημιάς καθώς και οι αποζημιώσεις για κάθε είδους βλάβη ή μη συνήθη φθορά επί υφισταμένων κατασκευών κατά την εκτέλεση των εργασιών ή την διακίνηση βαρέως εξοπλισμού του Αναδόχου (π.χ. μεταφορικών μέσων μεγάλης χωρητικότητας, ερπυστριοφόρων μηχανημάτων κ.λπ.) που οφείλονται σε μη τήρηση των συμβατικών όρων, των υποδείξεων της Υπηρεσίας, των ισχυουσών διατάξεων και γενικότερα σε υπαιτιότητα του Αναδόχου.
- 1.22 Εφ' όσον δεν προβλέπεται ιδιαίτερη πληρωμή στα συμβατικά τεύχη: Οι πάσης φύσεως δαπάνες για τις εργοταξιακές οδούς που προκύπτουν από τη μεθοδολογία κατασκευής του Αναδόχου και απαιτούνται για την ασφαλή διακίνηση εξοπλισμού και υλικών κατασκευής του Έργου (μίσθωση ή εξασφάλιση δικαιωμάτων διέλευσης από ιδιωτική έκταση, κατασκευή των οδών ή βελτίωση υπαρχουσών, σήμανση, συντήρηση), καθώς και οι δαπάνες εξασφάλισης των αναγκαίων χώρων απόθεσης των πλεοναζόντων ή ακαταλλήλων προϊόντων εκσκαφών (καταβολή τιμήματος προς ιδιοκτήτες, αν απαιτείται, εξασφάλιση σχετικών αδειών, κατασκευή οδών προσπέλασης ή επέκταση ή βελτίωση υπαρχουσών) και η τελική διαμόρφωση των χώρων μετά την περαίωση των εργασιών, σύμφωνα με τους εγκεκριμένους περιβαλλοντικούς όρους.
- 1.23 Οι δαπάνες των προεργασιών στις παλιές ή νέες επιφάνειες οδοστρωμάτων για την εφαρμογή ασφαλικών επιστρώσεων επ' αυτών, όπως π.χ. σκούπισμα, καθαρισμός, δημιουργία οπών αγκύρωσης (πικούνισμα), καθώς και οι δαπάνες μεταφοράς και απόθεσης των προϊόντων που παράγονται ως αποτέλεσμα των παραπάνω εργασιών.

- 1.24 Οι δαπάνες διάνοιξης τομών ή οπών στα τοιχώματα υφισταμένων αγωγών, φρεατίων, τεχνικών έργων κ.λπ., με οποιαδήποτε μέσα, για τη σύνδεση νέων συμβαλλόντων αγωγών, εκτός αν προβλέπεται ιδιαίτερη πληρωμή προς τούτο στα τεύχη δημοπράτησης.
- 1.25 Οι δαπάνες των ειδικών μελετών, που προβλέπεται στα τεύχη δημοπράτησης να εκπονηθούν από τον Ανάδοχο χωρίς ιδιαίτερη αμοιβή, όπως μελέτες σύνθεσης σκυροδεμάτων και ασφαλτομιγμάτων, μελέτες ικριωμάτων κ.λπ.
- 1.26 Οι δαπάνες έκδοσης των απαιτούμενων αδειών εκτέλεσης εργασιών από τις αρμόδιες Αρχές, την Πολεοδομία και τους Οργανισμούς Κοινής Ωφελείας, εκτός αν προβλέπεται ιδιαίτερη πληρωμή προς τούτο στα τεύχη δημοπράτησης.
- 1.27 Οι δαπάνες λήψης μέτρων για την εξασφάλιση της συνεχούς και απρόσκοπτης λειτουργίας των υπαρχόντων στην περιοχή του Έργου δικτύων (δίκτυα ύδρευσης, άρδευσης, αποχέτευσης και αποστράγγισης, τάφροι, διώρυγες, υδατορέματα κ.λπ.), τα οποία επηρεάζονται από την εκτέλεση των εργασιών, και ιδιαίτερα όταν:
- (1) τα δίκτυα είναι σχετικά ανεπαρκή και ευαίσθητα σε δυσμενή μεταχείριση,
 - (2) θα επιβαρυνθεί υπέρμετρα η λειτουργικότητα των δικτύων αν ο Ανάδοχος δεν λάβει μέτρα για να αποτρέψει την είσοδο φερτών υλών από τις χωματοουργικές, κυρίως, ή άλλες εργασίες.

Οι τιμές μονάδας του παρόντος Τιμολογίου προσαυξάνονται κατά το ποσοστό Γενικών Εξόδων (Γ.Ε.) και Οφέλους του Αναδόχου (Ο.Ε.), στο οποίο περιλαμβάνονται οι πάσης φύσεως δαπάνες οι οποίες δεν μπορούν να κατανεμηθούν σε συγκεκριμένες εργασίες αλλά αφορούν συνολικά το κόστος του έργου όπως, κρατήσεις ή υποχρεώσεις αυτού, όπως δαπάνες διοίκησης και επίβλεψης του Έργου, σήμανσης εργοταξίων, φόροι, δασμοί, ασφάλιστρα, τόκοι κεφαλαίων κίνησης, προμήθειες εγγυητικών επιστολών, έξοδα λειτουργίας γραφείων κ.λπ., τα επισφαλή έξοδα πάσης φύσεως καθώς και το προσδοκώμενο κέρδος από την εκτέλεση των εργασιών.

Το ως άνω ποσοστό Γ.Ε. & Ο.Ε., ανέρχεται σε δέκα οκτώ τοις εκατό (18%) του προϋπολογισμού των εργασιών, όπως αυτός προκύπτει βάσει των τιμών του Τιμολογίου Προσφοράς του αναδόχου, σύμφωνα με τις κείμενες διατάξεις, και διακρίνεται σε:

- (α) Σταθερά έξοδα, δηλαδή άπαξ αναλαμβανόμενα κατά τη διάρκεια της σύμβασης, τα οποία περιλαμβάνουν τις δαπάνες:
- (43) Εξασφάλισης και διαρρύθμισης εργοταξιακών χώρων, για την ανέγερση κύριων και βοηθητικών εργοταξιακών εγκαταστάσεων π.χ. γραφείων, εργαστηρίων και λοιπών εγκαταστάσεων του Αναδόχου ή άλλων, εφόσον προβλέπεται στα έγγραφα της σύμβασης.
 - (44) Ανέγερσης κύριων και βοηθητικών εργοταξιακών εγκαταστάσεων του Αναδόχου ή άλλων, εφόσον προβλέπεται στα έγγραφα της σύμβασης.
 - (45) Περίφραξης ή/και διατάξεων επιτήρησης εργοταξιακών εγκαταστάσεων και χώρων εκτέλεσης εργασιών εφόσον προβλέπεται στα έγγραφα της σύμβασης.
 - (46) Εξοπλισμού κύριων και βοηθητικών εργοταξιακών εγκαταστάσεων για τη διασφάλιση λειτουργικής ετοιμότητας, εξασφάλισης ύδρευσης, ηλεκτρικού ρεύματος, τηλεφωνικής σύνδεσης και αποχέτευσης, καθώς και λοιπών απαιτούμενων ευκολιών, σύμφωνα με τους όρους δημοπράτησης.
 - (47) Απομάκρυνσης κύριων και βοηθητικών εργοταξιακών εγκαταστάσεων μετά την περαίωση του έργου, καθώς και οι δαπάνες αποκατάστασης των χώρων κατά τρόπο αποδεκτό και σύμφωνα με τους εγκεκριμένους Περιβαλλοντικούς Όρους.
 - (48) Κινητοποίησης (εισκόμισης στο εργοτάξιο) του απαιτούμενου εξοπλισμού γενικής χρήσης (π.χ. γερανοί, οχήματα μεταφοράς προσωπικού), όπως προβλέπεται στο χρονοδιάγραμμα του έργου και αποκινητοποίησης με το πέρας του προβλεπόμενου χρόνου απασχόλησης.

- (49) Οι δαπάνες επισκόπησης των μελετών του έργου και τυχόν συμπληρώσεις τροποποιήσεις, εφόσον δεν περιλαμβάνονται στο άμεσο κόστος.
- (50) Οι δαπάνες συμπλήρωσης των ΣΑΥ/ΦΑΥ (Σχέδιο Ασφάλειας και Υγείας/Φάκελος Ασφάλειας και Υγείας), σύμφωνα με τις κείμενες διατάξεις.
- (51) Για φόρους.
- (52) Για εγγυητικές.
- (53) Ασφάλιση του έργου.
- (54) Προσυμβατικού σταδίου.
- (55) Διάθεσης μέσων ατομικής προστασίας.
- (56) Για επισφαλή έξοδα πάσης φύσεως (π.χ. εξεύρεσης χώρων γραφείων και λοιπών εγκαταστάσεων, χρηματοοικονομικών εξόδων, απαιτήσεως για μελέτες που μπορεί να προκύψουν κατά την πορεία των εργασιών, εκτεταμένες διαφωνίες και απαίτηση ισχυρής νομικής υποστήριξης, απαιτήσεις για μέτρα προστασίας από μη ληφθείσες υπόψη ακραίες επιτόπου συνθήκες, κλοπές μη καλυπτόμενες από ασφάλιση).
- (β) Χρονικώς συντηρημένα έξοδα, δηλαδή εξαρτώμενα από τη χρονική διάρκεια της σύμβασης, τα οποία περιλαμβάνουν τις δαπάνες:
- (31) Χρήσεως - λειτουργίας των εργοταξιακών εγκαταστάσεων και ευκολιών (περιλαμβάνει τη χρήση των εγκαταστάσεων και χώρων καθαρών σύμφωνα με τις προβλέψεις των εγκεκριμένων Περιβαλλοντικών Όρων)
- (32) Προσωπικού γενικής επιστάσεως και διοίκησης του Αναδόχου και υπό την προϋπόθεση μόνιμης και αποκλειστικής απασχόλησης στο έργο (σε περίπτωση μη μόνιμης και αποκλειστικής απασχόλησης θα λαμβάνεται υπόψη ο χρόνος απασχόλησης και η διαθεσιμότητα στο έργο). Ανηγγόμενες περιλαμβάνονται και οι δαπάνες για προβλεπόμενες νόμιμες αποζημιώσεις. Το επιστημονικό προσωπικό και οι επιστάτες, με εξειδικευμένο αντικείμενο (π.χ. χωματοουργικά, τεχνικά, ασφαλικά) δεν περιλαμβάνονται.
- (33) Νομικής υποστήριξης
- (34) Εξωτερικών τεχνικών συμβούλων με ad hoc μετάκληση
- (35) Για την εκτέλεση των καθηκόντων της παραπάνω κατηγορίας προσωπικού π.χ. χρήση αυτοκινήτων
- (36) Λειτουργίας μηχανημάτων γενικής χρήσης π.χ. γερανοί, οχήματα μεταφοράς προσωπικού
- (37) Μετρήσεων γενικών δεικτών και παραμέτρων που προβλέπονται στους εγκεκριμένους περιβαλλοντικούς όρους και λήψη μέτρων για συμμόρφωση προς αυτούς
- (38) Συντήρησης του έργου για τον προβλεπόμενο χρόνο
- (39) Τόκοι κεφαλαίων κίνησης και γενικότερα χρηματοοικονομικό κόστος
- (40) Το αναλογούν, σε σχέση με τη συμμετοχή του στον κύκλο εργασιών της επιχείρησης, κόστος έδρας επιχείρησης ή/και λειτουργίας κοινοπραξίας
- Ο Φόρος Προστιθέμενης Αξίας (Φ.Π.Α) επί των λογαριασμών του Αναδόχου βαρύνει τον Κύριο του Έργου.

Εάν προκύψει ανάγκη εκτέλεσης εργασιών που παρουσιάζουν διαφορετικά χαρακτηριστικά έναντι παρεμφερών προς αυτές εργασιών που περιλαμβάνονται στο παρόν Τιμολόγιο, αποδεκτά όμως σύμφωνα με τους όρους δημοπράτησης, ή εργασιών που επιμετρώνται διαφορετικά, οι εργασίες αυτές είναι δυνατόν να αναχθούν σε άρθρα

του παρόντος Τιμολογίου με αναγωγή των μεγεθών τους σύμφωνα με το ακόλουθο παράδειγμα:

- (1) Διάτρητοι σωλήνες στραγγιστηρίων, αγωγοί αποχέτευσης ομβρίων και ακαθάρτων από σκυρόδεμα, PVC κ.λπ.

Για ονομαστική διάμετρο D_N χρησιμοποιούμενου σωλήνα διαφορετική από τις αναφερόμενες στα υποάρθρα των αντιστοιχών άρθρων του παρόντος Τιμολογίου και για αντίστοιχο υλικό κατασκευής, κατηγορία αντοχής και μέθοδο προστασίας, θα γίνεται αναγωγή του μήκους του χρησιμοποιούμενου σωλήνα σε μήκος σωλήνα της αμέσως μικρότερης στο παρόν Τιμολόγιο ονομαστικής διαμέτρου, με βάση το λόγο:

$$D_N / D_M$$

όπου D_N : Ονομαστική διάμετρος του χρησιμοποιούμενου σωλήνα

D_M : Η αμέσως μικρότερη διάμετρος σωλήνα που περιλαμβάνεται στο παρόν Τιμολόγιο.

Αν δεν υπάρχει μικρότερη διάμετρος ως D_M θα χρησιμοποιείται η αμέσως μεγαλύτερη υπάρχουσα διάμετρος.

- (2) Μόρφωση αρμών με προκατασκευασμένες πλάκες τύπου FLEXCELL ή αναλόγου

Για πάχος D_N χρησιμοποιούμενης πλάκας μεγαλύτερο από το πάχος της συμβατικής πλάκας του παρόντος τιμολογίου (12 mm), θα γίνεται αναγωγή της επιφάνειας της χρησιμοποιούμενης πλάκας σε επιφάνεια συμβατικής πλάκας πάχους 12 mm, με βάση το λόγο:

$$D_N / 12$$

όπου D_N : Το πάχος της χρησιμοποιούμενης πλάκας σε mm.

- (3) Στεγάνωση αρμών με ταινίες τύπου HYDROFOIL PVC

Για πλάτος B_N χρησιμοποιούμενης ταινίας μεγαλύτερο από το πλάτος της συμβατικής ταινίας του παρόντος Τιμολογίου (240 mm), θα γίνεται αναγωγή του μήκους της χρησιμοποιούμενης ταινίας σε μήκος συμβατική ταινίας πλάτους 240 mm, με βάση το λόγο:

$$B_N / 240$$

όπου B_N : Το πλάτος της χρησιμοποιούμενης ταινίας σε mm

Παρεμφερής πρακτική μπορεί να έχει εφαρμογή και σε άλλες περιπτώσεις άρθρων του παρόντος Τιμολογίου.

Όπου στα επιμέρους άρθρα υπάρχει αναφορά σε ΕΤΕΠ των οποίων έχει αρθεί με απόφαση η υποχρεωτική εφαρμογή, η σχετική αναφορά μπορεί να αντιστοιχίζεται με αναφορά σε ΠΕΤΕΠ ή άλλο πρότυπο που θα περιλαμβάνεται σε σχετικό πίνακα στους γενικούς όρους του παρόντος.

ΤΙΜΕΣ ΕΦΑΡΜΟΓΗΣ

- A.T. 7.1.** Εγκατάσταση χλοοτάπητα με σπορά
Αναθεωρείται με το άρθρο ΠΡΣ 5510

Το αντικείμενο εγκατάστασης χλοοτάπητα με σπορά περιλαμβάνει τα ακόλουθα:

1. Την κατεργασία του εδάφους με φρέζα σε βάθος 20 cm, όσες φορές απαιτηθεί, για τον φιλοχλωματισμό του εδάφους.
2. Την προμήθεια, μεταφορά και ομοιόμορφη διάστρωση της εμπλουτισμένης τύρφης, περλίτη, χούμου και την ενσωμάτωσή τους στο έδαφος με σταυρωτό φρεζάρισμα σε βάθος 10-12 cm

3. Την τελική διαμόρφωση της επιφάνειας με ράμματα και τσουγκράνες, για να δημιουργηθεί η κατάλληλη σποροκλίνη.
4. Την προμήθεια σπόρου της έγκρισης της Υπηρεσίας, πιστοποιημένου, πρόσφατης εσοδείας, συσκευασμένου σε σάκους που θα αναγράφουν την σύνθεση του μίγματος και τον οίκο παραγωγής και τη σπορά με την προβλεπόμενη ποσότητα, ανάλογα με το είδος του σπόρου.
5. Την κάλυψη του σπόρου, την ομοιόμορφη κατανομή μικτού λιπάσματος με ιχνοστοιχεία και το κυλίνδρισμα της επιφάνειας.
6. Την απολύμανση του εδάφους με μυκητοκτόνο και εντομοκτόνο σκεύασμα.
7. Την λίπανσή του με επιφανειακό ή υδατοδιαλυτό μικτό λίπασμα με ιχνοστοιχεία.
8. Την απομάκρυνση όλων των αχρήστων υλικών που θα προκύψουν κατά την εγκατάσταση του χλοοτάπητα.
9. Την πρώτη άρδευση καθώς και τις μετέπειτα καθημερινές αρδεύσεις του χλοοτάπητα μέσω του αρδευτικού δικτύου, τα συχνά βοτανίσματα για την απομάκρυνση των αγριόχορτων που τυχόν θα φυτρώσουν και την επανασπορά χλοοτάπητα σε όσα σημεία το φύτεμα του προκύψει αραιό ή ανεπαρκές.
10. Το πρώτο κούρεμα και το κυλίνδρισμα όταν ο χλοοτάπητας αποκτήσει ύψος 10 cm.

Οι εργασίες θα γίνουν σύμφωνα με την φυτοτεχνική μελέτη και την ΕΤΕΠ 10-05-02-01. Στην τιμή περιλαμβάνονται οι πάσης φύσεως δαπάνες του εργατοτεχνικού προσωπικού, των υλικών, των μηχανημάτων και των εργαλείων για την επιτυχή εγκατάσταση του χλοοτάπητα.

Τιμή ανά στρέμμα (στρ)

ΕΥΡΩ Ολογράφως: Δύο χιλιάδες

Αριθμητικώς: 2.000,00

A.T. 7.2. Βοτανίσμα χλοοτάπητα με χρήση ζιζανιοκτόνων

Αναθεωρείται με το άρθρο ΠΡΣ 5372

Ψεκασμός της επιφάνειας του χλοοτάπητα με κατάλληλα ζιζανιοκτόνα για την καταστροφή των ζιζανίων, σύμφωνα με την φυτοτεχνική μελέτη και την ΕΤΕΠ 10-06-06-00. Περιλαμβάνονται οι απαιτούμενες δαπάνες του εργατοτεχνικού προσωπικού, των σκευασμάτων, των μηχανημάτων και των εργαλείων καθώς και η σήμανση και η λήψη μέτρων προστασίας.

Τιμή ανά στρέμμα (στρ.)

ΕΥΡΩ Ολογράφως :

Είκοσι

Αριθμητικώς : 20,00

A.T. 7.3. Αερισμός χλοοτάπητα

Αναθεωρείται με το άρθρο ΠΡΣ 5580

Αερισμός των ριζών του χλοοτάπητα με κατάλληλο εργαλείο, σύμφωνα με την φυτοτεχνική μελέτη και την ΕΤΕΠ 10-06-08-00. Στην τιμή περιλαμβάνονται οι δαπάνες του εργατοτεχνικού προσωπικού, των μηχανημάτων και των εργαλείων που θα χρησιμοποιηθούν.

Τιμή ανά στρέμμα (στρ.)

ΕΥΡΩ Ολογράφως: Δεκαπέντε

Αριθμητικώς: 15,00

A.T. 7.4 Αραιώμα χλοοτάπητα (καθαρισμός, thatching)

Αναθεωρείται με το άρθρο ΠΡΣ 5570

Αραίωμα του χλοοτάπητα (καθαρισμός του thatch) με κατάλληλο εργαλείο, σύμφωνα με την φυτοτεχνική μελέτη και την ΕΤΕΠ 10-06-08-00. Στην τιμή περιλαμβάνονται οι δαπάνες του εργατοτεχνικού προσωπικού, των μηχανημάτων και των εργαλείων που θα χρησιμοποιηθούν.

Τιμή ανά στρέμμα (στρ.)

ΕΥΡΩ Ολογράφως: Δεκαεπτά και πενήντα

Αριθμητικώς : 17,50

A.T. 7.5. Πλαστικές δεξαμενές από σκληρό πολυαιθυλένιο (HDPE)

Αναθεωρείται με το άρθρο ΗΛΜ 30

Πλαστική δεξαμενή από σκληρό πολυαιθυλένιο (HDPE). Στην τιμή περιλαμβάνεται η προμήθεια και μεταφορά της δεξαμενής επί τόπου του έργου, τα υλικά διαμόρφωσης της βάσης έδρασης και την εργασία πλήρους τοποθέτησης και σύνδεσης με το δίκτυο, σύμφωνα με την φυτοτεχνική μελέτη και την ΕΤΕΠ 10-08-01-00.

Τιμή ανά τεμάχιο (τεμ)

Άρθρο	Χωρητικότητα m ³
H7.9.6	10,0

ΕΥΡΩ Ολογράφως: Επτακόσια πενήντα

Αριθμητικώς : 750,00

A.T. 7.6. Εκτοξευτήρες αυτοανυψούμενοι, γранаζωτοί, ακτίνας ενεργείας 12- 18 m

Αναθεωρείται με το άρθρο ΗΛΜ 8

Εκτοξευτήρες αυτοανυψούμενοι (pop-up), γранаζωτοί, υδρολίπαντοι, ακτίνας ενεργείας 12-18 m, 1" BSP, με βαλβίδα αντιστράγγισης, κασάνια αντιβανδαλικής προστασίας, μνήμη ρύθμισης τομέα και σώμα ανύψωσης 10 cm ή μεγαλύτερο.

Προμήθεια εκτοξευτήρων επί τόπου του έργου με τα απαραίτητα ακροφύσια, τα εξαρτήματα σύνδεσης και τα μικροϋλικά, εργασία τοποθέτησης, σύνδεσης, ρυθμίσεων και δοκιμών, σύμφωνα με την φυτοτεχνική μελέτη και την ΕΤΕΠ 10-08-01-00.

Τιμή ανά τεμάχιο (τεμ)

Άρθρο	Σώμα ανύψωσης
H8.3.4.2	ανοξείδωτο

ΕΥΡΩ Ολογράφως: Εβδομήντα

Αριθμητικώς : 70,00

A.T. 7.7. Εκτοξευτήρες αυτοανυψούμενοι, κρουστικοί, ακτίνας ενεργείας 14 - 22 m

Αναθεωρείται με το άρθρο ΗΛΜ 8

Εκτοξευτήρες αυτοανυψούμενοι (pop-up), κρουστικοί με ανοξείδωτο επαναστακτικό ελατήριο, ακτίνας ενεργείας 14 - 22 m, 1" BSP.

Προμήθεια εκτοξευτήρων επί τόπου του έργου με τα απαραίτητα ακροφύσια, τα εξαρτήματα σύνδεσης (εκτός από τον πολύσπαστο μαστό) και τα μικροϋλικά, εργασία τοποθέτησης, σύνδεσης, ρυθμίσεων και δοκιμών, σύμφωνα με την μελέτη και την ΕΤΕΠ 10-08-01-00.

Τιμή ανά τεμάχιο (τεμ)

Άρθρο	Τύπος εκτοξευτήρα
H8.3.9.4	Ρυθμιζόμενου τομέα με ηλεκτροβάνα και ρυθμιστή πίεσης

ΕΥΡΩ Ολογράφως: Τριακόσια είκοσι

Αριθμητικώς : 320,00

A.T. 7.8. Βάνες ελέγχου άρδευσης (ηλεκτροβάνες), PN 10 atm, πλαστικές
Αναθεωρείται με το άρθρο ΗΛΜ 8

Βάνες ελέγχου άρδευσης (ηλεκτροβάνες), πλαστικές, ονομ. πίεσης 10 atm, περιοχής λειτουργίας από 0,7 μέχρι 10 atm, με ή χωρίς μηχανισμό ρύθμισης παροχής (flow controller), εσωτερικής εκτόνωσης, με πηνίο (actuator) 24 V / AC και δυνατότητα χειροκίνητης λειτουργίας.

Προμήθεια βανών και μικροϋλικών, μεταφορά επί τόπου και εργασία τοποθέτησης, σύνδεσης, ρυθμίσεων και δοκιμών, σύμφωνα με την φυτοτεχνική μελέτη και την ΕΤΕΠ 10-08-01-00.

Τιμή ανά τεμάχιο (τεμ)

Άρθρο	Ονομαστική διάμετρος
Με μηχανισμό ρύθμισης πίεσης	
H9.1.1.7	Φ 1 1/2"

ΕΥΡΩ Ολογράφως: Εκατό δεκαπέντε

Αριθμητικώς : 115,00

A.T. 7.9. Καλώδιο τύπου NYM Τριπολικό Διατομής 3 X 6mm²
Κωδικός αναθεώρησης: ΗΛΜ 46 100%

Καλώδιο τύπου NYM χάλκινων αγωγών ορατό ή εντοιχισμένο, δηλαδή προμήθεια, προσκόμιση υλικών και μικρουλικών (κολλάρα, κοχλίες, μούφες, τσιμεντοκονίαμα, τακάκια, πέδιλα, κασσιτεροκόλληση, μονωτικά πάσης φύσεως, όπως και ειδικά στηρίγματα ή αναλογία εσχάρας, καλωδίων κλπ.) επί τόπου και εργασία διανοίξεως αυλάκων και οπών σε οποιοδήποτε στοιχείο του κτηρίου τοποθετήσεως, διαμορφώσεως και συνδέσεως των άκρων αυτού (στα κυτία και εξαρτήματα της εγκαταστάσεως) και πλήρους εγκαταστάσεως.
(Τιμή ανά μέτρο μήκους)

ΕΥΡΩ Ολογράφως: Οκτώ και είκοσι

Αριθμητικώς : 8,20

A.T. 7.10. Καλώδιο τύπου NYΥ πενταπολικό διατομής 5X25 mm², ορατό η εντοιχισμένο
(Κωδικός Αναθεώρησης ΗΛΜ 47)

Καλώδιο τύπου NYΥ πενταπολικό διατομής 5X25 mm², ορατό η εντοιχισμένο, δηλαδή προμήθεια, προσκόμιση υλικών και μικρουλικών(κολλάρα, κοχλίες, μούφες, τσιμεντοκονίαμα, τακάκια, πέδιλα, κασσιτεροκόλληση, μονωτικά, ειδικά στηρίγματα, η αναλογία εσχάρας καλωδίων κλπ) επί τόπου και εργασία διανοίξεως αυλάκων και οπών σε οποιοδήποτε στοιχείο του κτηρίου, τοποθέτηση, διαμόρφωση και σύνδεση των άκρων του (στα κυτία και τα εξαρτήματα της εγκαταστάσεως) και πλήρους εγκατάσταση παραδοτέο σε κανονική λειτουργία.

(Τιμή ανά μέτρο μήκους)

ΕΥΡΩ Ολογράφως: Είκοσι οκτώ
Αριθμητικώς : 28,00

Ωραιόκαστρο 03/09/2020

Η Συντάξασσα

**ΕΛΕΧΘΗΚΕ
Ο Προϊστάμενος Τ.Τ.Ε.**

**ΘΕΩΡΗΘΗΚΕ
Η Προϊσταμένη Δ.Τ.Υ. & Π.**

Γαλάνη Κυριακή
Δομικών Έργων Δ.Ε.

Μεντζίνης Δημήτριος
Πολικός Μηχ/κός Τ.Ε. με Α΄ βαθμό

Τόλια Ελένη
Τοπ/φος Μηχ/κός με Α΄ βαθμό



ΕΛΛΗΝΙΚΗ ΔΗΜΟΚΡΑΤΙΑ
ΠΕΡΙΦΕΡΕΙΑ ΚΕΝΤΡΙΚΗΣ ΜΑΚΕΔΟΝΙΑΣ
ΠΕΡΙΦΕΡΕΙΑΚΗ ΕΝΟΤΗΤΑ ΘΕΣΣΑΛΟΝΙΚΗΣ
ΔΗΜΟΣ ΩΡΑΙΟΚΑΣΤΡΟΥ
Δ/ΝΣΗ ΤΕΧΝΙΚΩΝ ΥΠΗΡΕΣΙΩΝ ΚΑΙ ΠΟΛΕΟΔΟΜΙΑΣ
ΤΜΗΜΑ ΤΕΧΝΙΚΩΝ ΕΡΓΩΝ

ΑΔΑ: ΩΓΗΧΩΗΖ-ΕΞΩ

ΕΡΓΟ: ΣΥΝΤΗΡΗΣΕΙΣ – ΜΙΚΡΟΚΑΤΑΣΚΕΥΕΣ
ΑΘΛΗΤΙΚΩΝ ΕΓΚΑΤΑΣΤΑΣΕΩΝ
ΔΗΜΟΥ ΩΡΑΙΟΚΑΣΤΡΟΥ

ΑΡ. ΜΕΛΕΤΗΣ : 16/2020

ΤΕΥΧΟΣ ΤΕΧΝΙΚΩΝ ΠΡΟΔΙΑΓΡΑΦΩΝ

ΕΙΣΑΓΩΓΗ

Με την απόφαση ΔΙΠΑΔ/ΟΙΚ/273/17.7.2012 (ΦΕΚ 2221Β΄/30-07-2012) εγκρίθηκαν με υποχρεωτική εφαρμογή σε όλα τα Δημόσια Τεχνικά Έργα τετρακόσιες σαράντα (440) Ελληνικές Τεχνικές Προδιαγραφές (ΕΤΕΠ). Ακολούθως, με την Εγκύκλιο 26 (αρ. πρωτ. ΔΙΠΑΔ/οικ/356 4-10-2012) του Υπουργείου Ανάπτυξης, Ανταγωνιστικότητας, Υποδομών, Μεταφορών και Δικτύων, δόθηκαν οδηγίες για τη σύνταξη των Τευχών Δημοπράτησης, ώστε αυτά να εναρμονισθούν με τις ΕΤΕΠ. Όσα από τα εθνικά κανονιστικά κείμενα αντίκεινται στις εγκεκριμένες ΕΤΕΠ, παύουν να ισχύουν από την ημερομηνία εφαρμογής τους, η οποία ορίστηκε δύο μήνες μετά τη δημοσίευση της απόφασης στην Εφημερίδα της Κυβερνήσεως, δηλαδή από 30-09-2012.

Με τις αποφάσεις:

- ΔΙΠΑΔ/ΟΙΚ/469/23.09.2013 (ΦΕΚ 2542/Β/2013)
- ΔΙΠΑΔ/ΟΙΚ/628/07.10.2014 (ΦΕΚ 2828/Β/2014)
- ΔΙΠΑΔ/ΟΙΚ/667/30.10.2014 (ΦΕΚ 3068/Β/2014)
- Δ.Κ.Π./ΟΙΚ/1211/16.08.16 (ΦΕΚ 2524/Β/2016)

έχει ανασταλεί η υποχρεωτική εφαρμογή συνολικά εξήντα οκτώ (68) ΕΤΕΠ. Με την Εγκύκλιο 17 αρ. πρωτ. ΔΚΠ/οικ./1322/7-9-2016 του Υ.ΥΠΟ.ΜΕ.ΔΙ. προτάθηκαν συνολικά 70 Προσωρινές Εθνικές Προδιαγραφές (ΠΕΤΕΠ) για την προσωρινή αντικατάσταση των αντίστοιχων ΕΤΕΠ (Παραρτήματα Α—Α59, Β60-Β69, Γ70) οι οποίες έχουν εφαρμογή στην παρούσα μελέτη.

Το έργο θα κατασκευαστεί σύμφωνα με τις ΕΤΕΠ και τις ΠΕΤΕΠ οι οποίες παρατίθενται σε σχετικό πίνακα παρακάτω, σε συνδυασμό με τις συμπληρωματικές προδιαγραφές που ακολουθούν και τους όρους των υπολοίπων συμβατικών τευχών. Ο Εργολάβος είναι υποχρεωμένος να εκτελέσει όλες τις απαιτούμενες εργασίες για την κατασκευή του έργου με βάση τις ΕΤΕΠ και τις ΠΕΤΕΠ ή αν δεν περιέχονται σε αυτές, με βάση τις λοιπές ισχύουσες τεχνικές προδιαγραφές του Ελληνικού Κράτους, ή της Ευρωπαϊκής Ένωσης, ή Κράτους αυτής εάν δεν καλύπτονται από Ελληνικές προδιαγραφές.

Το πλήρες κείμενο των Ελληνικών Τεχνικών Προδιαγραφών (ΕΤΕΠ) περιέχεται στο παράρτημα ΙΙ του ανωτέρω ΦΕΚ (2221Β΄/30-07-2012), το οποίο είναι διαθέσιμο δωρεάν (Ν.3861/2010) σε ηλεκτρονική μορφή από την ιστοσελίδα του Εθνικού Τυπογραφείου (www.et.gr) ενώ το πλήρες κείμενο των των Προσωρινών Εθνικών Τεχνικών Προδιαγραφών (ΠΕΤΕΠ) είναι διαθέσιμο στην ιστοσελίδα του Υπουργείου Υποδομών και Μεταφορών (http://www.ggde.gr/index.php?option=com_k2&view=item&id=656:anastoli_ypoxreotikis_efarmogis_peninta_enea_ellinikon_texnikon_prodiagrafon_elot_etep&Itemid=285)

ΑΝΤΙΣΤΟΙΧΗΣΗ ΑΡΘΡΩΝ ΜΕΛΕΤΗΣ ΜΕ ΕΤΕΠ & ΠΕΤΕΠ

α/α	Κωδικός Άρθρου	Περιγραφή εργασιών	Α.Τ.	Κωδικός ΕΤΕΠ	Τίτλος ΕΤΕΠ	ΠΕΤΕΠ
ΟΜΑΔΑ Α : ΦΟΡΤΟΕΚΦΩΡΤΩΣΕΙΣ - ΜΕΤΑΦΟΡΕΣ						
1	10.01.02	Φορτοεκφόρτωση με μηχανικά μέσα	1.1			
2	10.07.01	Μεταφορές με αυτοκίνητο δια μέσου οδών καλής βατότητας	1.2			
3	10.07.02	Κόστος υποδοχής σε αποδεκτούς χώρους, των αποβλήτων από εκσκαφές, κατασκευές και κατεδαφίσεις (ΑΕΚΚ).	1.3	15-04-01-00	Μέτρα υγείας - ασφάλεια και απαιτήσεις περιβαλλοντικής προστασίας κατά τις κατεδαφίσεις - καθαιρέσεις	
ΟΜΑΔΑ Β : ΧΩΜΑΤΟΥΡΓΙΚΕΣ ΕΡΓΑΣΙΕΣ - ΚΑΘΑΙΡΕΣΕΙΣ						
4	20.05.01	Εκσκαφή θεμελίων και τάφρων με χρήση μηχανικών μέσων σε εδάφη γαιώδη-ημιβραχώδη	2.1	02-04-00-00	Εκσκαφές θεμελίων τεχνικών έργων	
5	20.20	Εξυγιαντικές στρώσεις με θραυστό υλικό λατομείου	2.2	02-07-02-00	Επανεπιχώσεις σκαμμάτων θεμελίων τεχνικών έργων	
6	22.15.01	Καθαίρεση μεμονωμένων στοιχείων κατασκευών από οπλισμένο σκυρόδεμα με εφαρμογή συνήθων μεθόδων καθαίρεσης	2.3	15-02-01-01	Καθαίρεσεις στοιχείων οπλισμένου σκυροδέματος με μηχανικά μέσα	
7	A-10	Καθαίρεση περιφράξεων με συρματόπλεγμα	2.4	15-04-01-00	Μέτρα υγείας - ασφάλεια και απαιτήσεις περιβαλλοντικής προστασίας κατά τις κατεδαφίσεις - καθαιρέσεις	
ΟΜΑΔΑ Γ : ΚΑΤΑΣΚΕΥΕΣ ΑΠΟ ΣΚΥΡΟΔΕΜΑΤΑ - ΣΙΔΗΡΟΙ ΟΠΛΙΣΜΟΙ - ΞΥΛΟΥΤΥΠΟΙ						
8	32.02.03	Προμήθεια, μεταφορά επιτόπου, διάστρωση και συμπίκνωση σκυροδέματος χωρίς χρήση αντλίας για κατασκευές από σκυρόδεμα κατηγορίας C12/15	3.1	01-01-01-00	Παραγωγή και μεταφορά σκυροδέματος	
9	32.05.04	Σκυροδέματα μικρών έργων για κατασκευές από σκυρόδεμα κατηγορίας C16/20	3.2	01-01-02-00	Διάστρωση σκυροδέματος	
10	32.25.02	Προσαύξηση τιμής σκυροδέματος οποιασδήποτε κατηγορίας, όταν το σύνολο της χρησιμοποιούμενης ποσότητας δεν υπερβαίνει τα 30,00 m ³ για κατασκευές από σκυρόδεμα κατηγορίας C12/15	3.3	01-01-03-00	Συντήρηση σκυροδέματος	
11	38.02	Ξυλότυποι χυτών μικροκατασκευών	3.4	01-04-00-00	Καλούπια κατασκευών από σκυρόδεμα (τύποι)	
12	38.10	Πρόσθετη τιμή επεξεργασίας σανιδώματος ξυλοτύπων	3.5			
13	38.20.03	Δομικά πλέγματα B500C (S500s)	3.6	01-02-01-00	Χαλύβδινοι οπλισμοί σκυροδέματος	
ΟΜΑΔΑ Δ : ΣΙΔΗΡΟΥΡΓΙΚΑ ΔΙΑΦΟΡΑ - ΕΠΙΣΤΕΓΑΣΕΙΣ - ΛΟΙΠΑ ΤΕΛΕΙΩΜΑΤΑ						
14	61.05	Φέροντα στοιχεία από σιδηροδοκούς ή κοιλοδοκούς ύψους ή πλευράς έως 160 mm	4.1			
15	62.21	Θύρες σιδηρές απλού σχεδίου από ευθύγραμμες ράβδους	4.2	03-08-02-00	Σιδηρά κουφώματα	
16	72.70	Επιστεγάσεις με επίπεδα κυψελωτά πολυκαρβονικά φύλλα	4.3			
17	ΣΧ	Τοποθέτηση συνθετικού χλοοτάπητα 5ης γενιάς και ύψους πέλους τουλάχιστον 60 mm	4.4	03-07-06-01	Δάπεδα με μοκέτα	
18	77.55	Ελαιοχρωματισμοί κοινοί σιδηρών επιφανειών με χρώματα αλκυδικών ή ακρυλικών ρητινών, βάσεως νερού η διαλύτου	4.5	03-10-03-00	Αντισκωριακή προστασία και χρωματισμός σιδηρών επιφανειών	

α/α	Κωδικός Άρθρου	Περιγραφή εργασιών	Α.Τ.	Κωδικός ΕΤΕΠ	Τίτλος ΕΤΕΠ	ΠΕΤΕΠ
19	ΣΧ. 77.68	Απόξεση και βερνίκωμα ξυλίνων δαπέδων μετά της γραμμογράφησης του παρκέ	4.6	03-07-01-01 03-10-05-00	Ξύλινα καρφωτά δάπεδα Χρωματισμοί ξύλινων επιφανειών	
20	77.80.01	Χρωματισμοί επί επιφανειών επιχρισμάτων εσωτερικών επιφανειών με χρήση χρωμάτων, ακρυλικής στυρενιοακρυλικής-ακρυλικής ή πολυβινυλικής βάσεως	4.7	03-10-02-00	Χρωματισμοί επιφανειών επιχρισμάτων	
21	79.36	Πλήρωση οριζοντίων και κατακορύφων αρμών διαστολής με ελαστομερές πολυσουλφιδικό υλικό	4.8	08-05-02-05	Σφράγιση αρμών κατασκευών από σκυρόδεμα με ελαστομερή υλικά	
ΟΜΑΔΑ Ε : ΕΡΓΑΣΙΕΣ ΥΔΡΑΥΛΙΚΩΝ ΕΡΓΩΝ						
22	9. 41.13	Φρεάτιο κατά ΕΛΟΤ ΕΝ 13980-1, ονομαστικής διαμέτρου D 1000 mm, με ύψος στοιχείων βάσης και κώνου 1,00 m, τριών επιπέδων και ύψους ορόφου έως D 500 mm	5.1	08-06-08-06	Προκατασκευασμένα φρεάτια από σκυρόδεμα	
23	ΣΧ.11.12	Περίφραξη με συρματόπλεγμα ύψους 1,90 m	5.2	05-05-06-00	Μόνιμη περίφραξη οδών	
24	ΣΧ.11.12	Περίφραξη με συρματόπλεγμα ύψους 4,00 m	5.3			
25	15.04	Δοκιμαστική άντληση νερού από γεώτρηση με συσκευή εμφυσήσεως αέρα	5.4	08-09-06-00	Δοκιμαστικές αντλήσεις υδρογεώτρησης	
26	15.19.02	Εκφόρτωση και εγκατάσταση συσκευής εμφυσήσεως αέρα	5.5			
ΟΜΑΔΑ ΣΤ : Η-Μ ΕΡΓΑΣΙΕΣ						
27	60.10.01.04	Χαλύβδινος ιστός οδοφωτισμού ύψους 15,00 m	6.1			
28	60.40.10.12	Φωτιστικά σώματα οροφωτισμού τύπου ρραχίονα με φωτεινές πηγές τεχνολογίας διόδων φωτοεκπομπής (LED), Ίσχύος >200 W με βολάντα	6.2			
29	60.10.80.01	Πίλλαρ οδοφωτισμού τεσσάρων αναχωρήσεων	6.3	05-07-01-00	Υποδομή οδοφωτισμού	
30	60.10.85.02	Φρεάτιο έλξης καλωδίων 60x40 cm	6.4	05-07-02-00	Ιστοί οδοφωτισμού και φωτιστικά σώματα	
31	60.20.40.11	Σωλήνες από πολυαιθυλένιο (HDPE) διαμέτρου DN 63 mm	6.5			
32	62.10.01.01	Αφαίρεση και μεταφορά ιστού ύψους μέχρι 14,00 m	6.6			
33	62.10.48.03	Αγωγοί γυμνοί χάλκινοι, πολυκλωνοί διατομής 25 mm ²	6.7			
34	ΣΧ. ΗΛΜ 13	Αναμικτήρας (μπαταρία) θερμού – ψυχρού νερού	6.8			
ΟΜΑΔΑ Ζ : ΕΡΓΑ ΠΡΑΣΙΝΟΥ						
35	E13.1	Εγκατάσταση χλοοτάπητα με σπορά	7.1	10-05-02-03	Εγκατάσταση χλοοτάπητα αγωνιστικών χώρων	
36	ΣΤ7.2	Βοτάνισμα χλοοτάπητα με χρήση ζιζανιοκτόνων	7.2	10-06-03-00 10-06-04-03	Χρήση λιπασμάτων Κούρεμα χλοοτάπητα	
37	ΣΤ10	Αερισμός χλοοτάπητα	7.3	10-06-06-00	Καταπολέμηση ζιζανίων	
38	ΣΤ11	Αραίωμα χλοοτάπητα (καθαρισμός, thatching)	7.4	10-06-08-00 10-09-01-00	Βελτίωση χλοοτάπητα Προμήθεια και χειρισμοί φυτικού υλικού	
39	H7.9.6	Πλαστικές δεξαμενές από σκληρό πολυαιθυλένιο (HDPE) χωρητικότητας 10 m ³	7.5	10-06-02-02	Άρδευση χλοοτάπητα - φυτών εδαφοκάλυψης - χλοοτάπητα πρανών	
40	H8.3.4.2	Εκτοξευτήρες αυτοανυψούμενοι, γραναζωτοί, ακτίνας ενεργείας 12- 18 m ανοξείδωτος	7.6			
41	H8.3.9.4	Εκτοξευτήρες αυτοανυψούμενοι, κρουστικοί, ακτίνας ενεργείας 14 - 22 m Ρυθμιζόμενοι τομέα με ηλεκτροβάνα και ρυθμιστή πίεσης	7.7	10-08-01-01	Εγκατάσταση αρδευτικών δικτύων	

α/α	Κωδικός Άρθρου	Περιγραφή εργασιών	Α.Τ.	Κωδικός ΕΤΕΠ	Τίτλος ΕΤΕΠ	ΠΕΤΕΠ
42	Η9.1.1.7	Ηλεκτροβάνες ελέγχου άρδευσης, ΡΝ 10 atm, πλαστικές με μηχανισμό ρύθμισης πίεσης, Φ 1 1/2"	7.8	10-08-01-00	Εγκατάσταση αρδευτικών δικτύων	
43	ΣΧ ΑΤΗΕ 8774.6	Καλώδιο τύπου ΝΥΜ Τριπολικό Διατομής 3 Χ 6mm ²	7.9	04-20-02-01	Αγωγοί - καλώδια διανομής ενέργειας	
44	ΣΧ ΑΤΗΕ 8774.6	Καλώδια τύπου J1VV-U (ΝΥΥ) διατομής 5 x 25 mm ²	7.10			

ΩΡΑΙΟΚΑΣΤΡΟ 03/09/2020 - Η - ΣΥΝΤΑΞΑΣ	ΕΛΕΓΧΘΗΚΕ ΩΡΑΙΟΚΑΣΤΡΟ, 03/ 09/2020 - Ο - ΠΡΟΪΣΤΑΜΕΝΟΣ Τ.Ε.Ε.	ΘΕΩΡΗΘΗΚΕ ΩΡΑΙΟΚΑΣΤΡΟ, 03/ 09/2020 - Η - ΠΡΟΪΣΤΑΜΕΝΗ Δ.Τ.Υ.& Π.
ΓΑΛΑΝΗ ΚΥΡΙΑΚΗ Δομικών Έργων Δ.Ε.	ΜΕΝΤΖΙΝΗΣ ΔΗΜΗΤΡΗΣ Πολιτικός Μηχανικός Τ.Ε. Με Α' Βαθμό	ΤΟΛΙΑ ΕΛΕΝΑ Τοπογράφος Μηχανικός Π.Ε. Με Α' Βαθμό



ΕΛΛΗΝΙΚΗ ΔΗΜΟΚΡΑΤΙΑ
ΠΕΡΙΦΕΡΕΙΑ ΚΕΝΤΡΙΚΗΣ ΜΑΚΕΔΟΝΙΑΣ
ΠΕΡΙΦΕΡΕΙΑΚΗ ΕΝΟΤΗΤΑ ΘΕΣΣΑΛΟΝΙΚΗΣ
ΔΗΜΟΣ ΩΡΑΙΟΚΑΣΤΡΟΥ
Δ/ΝΣΗ ΤΕΧΝΙΚΩΝ ΥΠΗΡΕΣΙΩΝ & ΠΟΛΕΟΔΟΜΙΑΣ
ΤΜΗΜΑ ΤΕΧΝΙΚΩΝ ΕΡΓΩΝ

ΕΡΓΟ: ΣΥΝΤΗΡΗΣΕΙΣ – ΜΙΚΡΟΚΑΤΑΣΚΕΥΕΣ
ΑΘΛΗΤΙΚΩΝ ΕΓΚΑΤΑΣΤΑΣΕΩΝ
ΔΗΜΟΥ ΩΡΑΙΟΚΑΣΤΡΟΥ

ΑΡ. ΜΕΛ : 16/2020

ΕΙΔΙΚΗ ΣΥΓΓΡΑΦΗ ΥΠΟΧΡΕΩΣΕΩΝ

ΑΡΘΡΟ 1: ΑΝΤΙΚΕΙΜΕΝΟ ΤΗΣ ΕΣΥ	3
ΑΡΘΡΟ 2: ΣΥΜΒΑΣΗ ΚΑΤΑΣΚΕΥΗΣ ΤΟΥ ΕΡΓΟΥ – ΣΥΜΒΑΤΙΚΟ ΑΝΤΙΚΕΜΕΝΟ	3
2.1 Γενικά	3
2.2 Συμβατικό αντικείμενο	3
ΑΡΘΡΟ 3: ΕΓΓΥΗΣΗ ΓΙΑ ΤΗΝ ΚΑΛΗ ΕΚΤΕΛΕΣΗ	4
ΑΡΘΡΟ 4: ΠΡΟΘΕΣΜΙΕΣ - ΠΟΙΝΙΚΕΣ ΡΗΤΡΕΣ	4
4.1 Συνολική Προθεσμία	4
4.2 Τμηματικές Προθεσμίες	4
4.3 Ποινικές ρήτρες παραβίασης προθεσμιών	4
ΑΡΘΡΟ 5: ΧΡΟΝΙΚΟΣ ΠΡΟΓΡΑΜΑΤΙΣΜΟΣ ΤΟΥ ΕΡΓΟΥ	4
ΑΡΘΡΟ 6: ΕΙΔΙΚΕΣ ΥΠΟΧΡΕΩΣΕΙΣ ΤΟΥ ΑΝΑΔΟΧΟΥ ΚΑΙ ΕΥΘΥΝΕΣ	5
6.1 Μελέτη των συνθηκών του έργου	5
6.2 Υποχρέωση του Αναδόχου να επαληθεύσει στοιχεία που χορηγούνται	6
6.3 Αρχαιότητες και άλλα ευρήματα	6
6.4 Χρήση υλικών, μεθόδων κλπ που καλύπτονται από διπλώματα ευρεσιτεχνίας	6
6.5 Υποχρεώσεις του Αναδόχου για την περίπτωση ατυχήματος	7
6.6 Επίβλεψη - Δικαίωμα της Επίβλεψης να συμπληρώνει παραλείψεις του Αναδόχου	7
6.7 Περιοχές μακράν της θέσης του έργου και οδοί μεταφοράς	7
6.8 Λοιπές Υποχρεώσεις Αναδόχου	7
6.9 Πρόγραμμα Ποιότητας Έργου (Π.Π.Ε.)	9
ΑΡΘΡΟ 7 ΜΕΛΕΤΕΣ - ΕΠΙΜΕΤΡΗΣΕΙΣ	9
7.1 Τρόπος Υποβολής, Ελέγχου και Εγκρίσεις Επιμετρήσεων του Αναδόχου	9
7.2 Μελέτη εφαρμογής	9
ΑΡΘΡΟ 8 ΤΟΠΟΓΡΑΦΙΚΕΣ ΕΡΓΑΣΙΕΣ	10
8.2 Γλώσσα	10
ΑΡΘΡΟ 9 ΠΡΟΣΤΑΣΙΑ ΤΟΥ ΠΕΡΙΒΑΛΛΟΝΤΟΣ	10
9.1 Απαιτήσεις προστασίας του περιβάλλοντος	10
ΑΡΘΡΟ 10: ΠΛΗΡΩΜΕΣ – ΝΕΕΣ ΤΙΜΕΣ – ΠΡΟΫΠΟΛΟΓΙΣΜΟΣ	11
10.1 Επιμετρήσεις	11
10.2 Πιστοποιήσεις - Πληρωμές	11
10.3 Γενικά έξοδα και όφελος Αναδόχου – Επιβαρύνσεις	11
10.4 Τιμές μονάδας νέων εργασιών	11
10.5 Αναθεώρηση της συμβατικής αξίας των έργων	11
10.6 Απολογιστικές εργασίες	12
10.7 Τροποποίηση του προϋπολογισμού	12
ΑΡΘΡΟ 11: ΗΜΕΡΟΛΟΓΙΟ ΕΡΓΟΥ – ΜΗΤΡΩΟ ΕΡΓΟΥ – ΣΤΑΤΙΣΤΙΚΑ ΣΤΟΙΧΕΙΑ	12
11.1 Ημερολόγιο έργου	12
11.2 Στατιστικά στοιχεία	12
11.3 Μητρώο Έργου	12
ΑΡΘΡΟ 12: ΑΣΦΑΛΙΣΕΙΣ	13
12.1 Γενικοί όροι	13
12.2 Ειδικές ρήτρες για τις περιπτώσεις μη συμμόρφωσης του Αναδόχου με τις υποχρεώσεις του	15
12.3 Διαδικασία ελέγχου από τον Κ.τ.Ε της επάρκειας των ασφαλιστικών συμβάσεων με ασφαλιστική περίοδο εκκινούσα από την υπογραφή της σύμβασης	16
12.4 Ασφάλιση του προσωπικού του έργου	16
12.5 Ασφάλιση του έργου «Κατά παντός κινδύνου»	17
12.6 Ασφάλιση αυτοκινήτων	18
12.7 Ειδικό όροι που πρέπει να περιλαμβάνονται στις ασφαλιστικές συμβάσεις του έργου	19
ΑΡΘΡΟ 13: ΒΛΑΒΕΣ ΣΤΑ ΕΡΓΑ – ΑΝΑΓΝΩΡΙΣΗ ΑΠΟΖΗΜΙΩΣΕΩΝ	20
ΑΡΘΡΟ 14: ΔΙΕΥΘΥΝΣΗ ΕΡΓΩΝ ΑΠΟ ΤΟΝ ΑΝΑΔΟΧΟ - ΠΡΟΣΩΠΙΚΟ ΑΝΑΔΟΧΟΥ	20
14.1 Διεύθυνση των έργων από τον Ανάδοχο	20
14.2 Προσωπικό του Αναδόχου	21
ΑΡΘΡΟ 15: – ΥΓΙΕΙΝΗ ΚΑΙ ΑΣΦΑΛΕΙΑ ΕΡΓΑΖΟΜΕΝΩΝ	21
15.1 Απαιτούμενα μέτρα ασφάλειας και υγείας στο εργοτάξιο	21
15.2 Στα πλαίσια της ευθύνης του, ο ανάδοχος υποχρεούται :	22
15.3 Σύμφωνα με τα προαναφερόμενα της παρ. 2, ο ανάδοχος υποχρεούται να τηρεί τα ακόλουθα :	22
15.4 Απαιτούμενα μέτρα ασφάλειας και υγείας κατά την εκτέλεση όλων των εργασιών στο εργοτάξιο	25

15.5.	Νομοθετήματα που περιέχουν πρόσθετα απαιτούμενα μέτρα ασφάλειας και υγείας στο εργοτάξιο, τα οποία τηρούνται κατά περίπτωση, ανάλογα με το είδος των εργασιών του εκτελούμενου έργου.....	27
ΑΡΘΡΟ 16:	ΥΠΕΡΓΟΛΑΒΟΙ	27
ΑΡΘΡΟ 17:	ΜΕΤΡΑ ΠΡΟΣΤΑΣΙΑΣ ΤΩΝ ΚΑΤΑΣΚΕΥΩΝ – ΑΣΦΑΛΕΙΑ ΤΟΥ ΕΡΓΟΥ – ΔΙΚΤΥΑ Ο.Κ.Ω.	27
17.1	Δικαιώματα και υποχρεώσεις του Αναδόχου σε σχέση με την ασφάλεια του έργου, των εργοταξιακών χώρων και όλων των εγκαταστάσεων και κατασκευών	27
17.2	Εξασφάλιση γειτονικών ιδιοκτησιών	28
17.3	Προστασία των κατασκευών και εργασίες παραλλαγής δικτύων Ο.Κ.Ω. κ.λ.π.....	28
ΑΡΘΡΟ 18:	ΠΡΟΣΤΑΣΙΑ ΚΑΙ ΕΞΑΣΦΑΛΙΣΗ ΤΗΣ ΚΥΚΛΟΦΟΡΙΑΣ	29
18.1	Προστατευτικά μέτρα κυκλοφορίας.....	29
18.4	Εξασφάλιση της κυκλοφορίας.....	30
18.5	Απαιτήσεις εξασφάλισης κυκλοφορίας.....	30
18.6	Χρήση υφισταμένου οδικού δικτύου.....	31
ΑΡΘΡΟ 19:	ΧΩΡΟΙ ΕΡΓΟΤΑΞΙΩΝ – ΒΟΗΘΗΤΙΚΑ ΕΡΓΑ – ΔΙΑΘΕΣΗ ΓΡΑΦΕΙΟΥ ΚΑΙ ΕΥΚΟΛΙΩΝ ΣΤΗΝ ΕΠΙΒΛΕΨΗ.....	31
19.1	Ευθύνη του Αναδόχου για εξεύρεση χώρου εγκατάστασης του (των) εργοταξίου (ων) του	31
19.2	Άλλες υποχρεώσεις του Αναδόχου	32
ΑΡΘΡΟ 20:	ΤΗΡΗΣΗ ΝΟΜΩΝ, ΑΣΤΥΝΟΜΙΚΩΝ ΔΙΑΤΑΞΕΩΝ – ΕΚΔΟΣΗ ΑΔΕΙΩΝ	32
20.1	Τήρηση Νόμων κ.λ.π. διατάξεων.....	32
20.2	Υποχρέωση για ενημέρωση της επιβλέπουσας υπηρεσίας.....	33
20.3	Υποχρέωση του Αναδόχου να μεριμνά για την έκδοση των αναγκαίων αδειών.....	33
20.4	Ειδικές Υποχρεώσεις του Αναδόχου για τις περιπτώσεις υπερωριακής, νυκτερινής εργασίας - εργασίας σε αργίες και εορτές	33
ΑΡΘΡΟ 21:	ΕΝΣΤΑΣΕΙΣ - ΑΙΤΗΣΕΙΣ ΘΕΡΑΠΕΙΑΣ	33
ΑΡΘΡΟ 22:	ΔΙΚΑΣΤΙΚΗ ΕΠΙΛΥΣΗ ΔΙΑΦΟΡΩΝ.....	34
ΑΡΘΡΟ 23 :	ΔΙΑΙΤΗΤΙΚΗ ΕΠΙΛΥΣΗ ΔΙΑΦΟΡΩΝ	34
ΑΡΘΡΟ 24:	ΜΗΧΑΝΗΜΑΤΑ ΚΑΙ ΜΕΣΑ	34
ΑΡΘΡΟ 25:	ΕΚΠΤΩΣΗ ΑΝΑΔΟΧΟΥ	34
ΑΡΘΡΟ 26:	ΔΙΑΚΟΠΗ ΕΡΓΑΣΙΩΝ – ΔΙΑΛΥΣΗ ΤΗΣ ΣΥΜΒΑΣΗΣ	34
ΑΡΘΡΟ 27:	ΜΑΤΑΙΩΣΗ ΔΙΑΛΥΣΗΣ.....	34
ΑΡΘΡΟ 28:	ΑΠΟΖΗΜΙΩΣΗ ΑΝΑΔΟΧΟΥ ΛΟΓΩ ΔΙΑΛΥΣΗΣ ΤΗΣ ΣΥΜΒΑΣΗΣ	34
ΑΡΘΡΟ 29:	ΠΕΡΑΤΩΣΗ ΕΡΓΑΣΙΩΝ – ΧΡΟΝΟΣ ΕΓΓΥΗΣΗΣ – ΠΑΡΑΛΑΒΕΣ ΕΡΓΟΥ – ΣΥΝΤΗΡΗΣΗ ΕΡΓΟΥ.....	34
29.2	Συντήρηση των έργων.....	35

ΑΡΘΡΟ 1: ΑΝΤΙΚΕΙΜΕΝΟ ΤΗΣ ΕΣΥ

Στο παρόν τεύχος της Ειδικής Συγγραφής Υποχρεώσεων (Ε.Σ.Υ.) περιλαμβάνονται οι Γενικοί και οι Ειδικοί όροι, με βάση τους οποίους και σε συνδυασμό με τις Ε.Τ.Ε.Π. (ΦΕΚ 2221/Β'/30-07-2012) και τις Συμπληρωματικές Τεχνικές Προδιαγραφές και τους όρους των υπόλοιπων συμβατικών τευχών πρόκειται να κατασκευαστεί από τον Ανάδοχο το Έργο που αναφέρεται παρακάτω στο άρθρο 2.

ΑΡΘΡΟ 2: ΣΥΜΒΑΣΗ ΚΑΤΑΣΚΕΥΗΣ ΤΟΥ ΕΡΓΟΥ – ΣΥΜΒΑΤΙΚΟ ΑΝΤΙΚΕΜΕΝΟ

2.1 Γενικά

2.1.1 Με τον όρο "Σύμβαση" νοείται η σύμφωνα με τους όρους των Συμβατικών τευχών ανάθεση στον Ανάδοχο της κατασκευής του έργου **«Συντήρηση ανοικτών και κλειστών αθλητικών εγκαταστάσεων στις Δ.Ε. του Δήμου Ωραιοκάστρου»** που περιγράφονται αναλυτικά στο τεύχος της Τεχνικής Περιγραφής.

Αναλυτικά το αντικείμενο της εργολαβίας καθορίζεται στο τεύχος της Τεχνικής Περιγραφής.

Ο συνολικός προϋπολογισμός του έργου, μαζί με τα απρόβλεπτα, ανέρχεται σε **265.914,17 €**, ενώ η συνολική δαπάνη που περιλαμβάνει τα ανωτέρω συν τη δαπάνη για Φ.Π.Α., ανέρχεται στο ποσό των **330.000,00 €**.

Το έργο θα χρηματοδοτηθεί από την ΠΚΜ κατά 150.000,00 € και από Ίδιους Πόρους κατά 180.000,00 €. Θα υπόκειται στις κρατήσεις που προβλέπονται για τα έργα αυτά, περιλαμβανομένης και της κράτησης του άρθρου 4 παρ. 3 του Ν. 4013/2011 για τις λειτουργικές ανάγκες της Ενιαίας Ανεξάρτητης Αρχής Δημοσίων Συμβάσεων.

Ο διαγωνισμός θα διεξαχθεί σύμφωνα με τους όρους των εγκεκριμένων συμβατικών τευχών.

2.1.2 Η «Σύμβαση» συνίσταται από το ομώνυμο κείμενο και από τα Συμβατικά Τεύχη, που αποτελούν αναπόσπαστο μέρος της.

Τα Συμβατικά Τεύχη και η σειρά ισχύος τους, σε περίπτωση ασυμφωνίας των όρων τους, καθορίζονται στη Διακήρυξη. Οι όροι «Σύμβαση», «Σύμβαση Κατασκευής του Έργου» και «Εργολαβικό Συμφωνητικό» χρησιμοποιούνται ταυτόσημα.

2.1.3 Η «Σύμβαση» συνίσταται από το ομώνυμο κείμενο και από τα Συμβατικά Τεύχη, που αποτελούν αναπόσπαστο μέρος της.

2.2 Συμβατικό αντικείμενο

Το «Συμβατικό Αντικείμενο» συνίσταται στην ανάληψη και εκπλήρωση από τον Ανάδοχο όλων των υποχρεώσεων που απορρέουν από την Σύμβαση. Μεταξύ των υποχρεώσεων αυτών περιλαμβάνονται και οι παρακάτω :

- Η πραγματοποίηση όλων των κατασκευών που περιλαμβάνονται στην Τεχνική Περιγραφή.
- Η συντήρηση του Έργου με μέριμνα και δαπάνες του σε όλη τη διάρκεια του Χρόνου Εγγύησης.
- Η χρηματοδότηση του Έργου, ανάλογα με τις ανάγκες του, για τα ενδιάμεσα διαστήματα, εν όψει των περιοδικών πληρωμών εκ μέρους του Κ.Τ.Ε, της εκτέλεσης προκαταρκτικών εργασιών για τις οποίες δεν προβλέπονται τμηματικές πληρωμές, κ.λ.π.
- Το κόστος του ασφαλιστηρίου συμβολαίου, τα οποία ο Ανάδοχος θα πρέπει να προσκομίσει κατά την υπογραφή της Σύμβασης, σύμφωνα με όσα αναφέρονται στο άρθρο 12 της παρούσας.

ΑΡΘΡΟ 3: ΕΓΓΥΗΣΗ ΓΙΑ ΤΗΝ ΚΑΛΗ ΕΚΤΕΛΕΣΗ

Για την υπογραφή της σύμβασης απαιτείται η παροχή εγγύησης καλής εκτέλεσης κατά την παρ. 1 του άρθρου 72 του Ν. 4412/2016 που ανέρχεται σε πέντε τοις εκατό (5%) επί της αξίας της σύμβασης χωρίς να υπολογίζεται ο ΦΠΑ.

ΑΡΘΡΟ 4: ΠΡΟΘΕΣΜΙΕΣ - ΠΟΙΝΙΚΕΣ ΡΗΤΡΕΣ

4.1 Συνολική Προθεσμία

Για την περάτωση όλου του συμβατικού αντικειμένου, όπως περιγράφεται στα Τεύχη Δημοπράτησης, ορίζεται συνολική προθεσμία **οκτώ (8) ημερολογιακοί μήνες**, από την ημέρα που θα υπογραφεί η Σύμβαση.

4.2 Τμηματικές Προθεσμίες

Εκτός από τη συνολική προθεσμία, ο ανάδοχος είναι υποχρεωμένος να τηρήσει τις :

(α) Αποκλειστικές τμηματικές προθεσμίες (με την έννοια και με τις συνέπειες των διατάξεων του Άρθρου 147 του Ν.4412/2016), για παράδοση τμημάτων του έργου, που η έγκαιρη αποπεράτωση τους έχει ιδιαίτερη σημασία για τον κύριο του έργου.

(β) Ενδεικτικές τμηματικές προθεσμίες (με την έννοια των διατάξεων του Άρθρου 147 του Ν.4412/2016), που καθορίζονται ως σταθμοί ενδιαμέσου ελέγχου της προόδου του έργου.

Οι βασικές τμηματικές προθεσμίες αφορούν στο χρονοδιάγραμμα κατασκευής του έργου και την ανάπτυξη του εργοταξίου. Ειδικότερα :

- Όχι αργότερα από δέκα πέντε (15) ημερολογιακές ημέρες από την υπογραφή της σύμβασης από τον Ανάδοχο παραδίδεται το χρονοδιάγραμμα κατασκευής του έργου (αποκλειστική προθεσμία).

- Εντός τριάντα (30) ημερολογιακών ημερών από την υπογραφή της σύμβασης από τον Ανάδοχο ολοκληρώνονται όλες οι προπαρασκευαστικές εργασίες – προετοιμασία και ολοκλήρωση της εργοταξιακής ανάπτυξης.

- Οι εργασίες που θα λάβουν χώρα στο ανοικτό γήπεδο παιδόπολης (11Χ11) θα γίνουν εντός του έτους 2021. Δεν θα γίνει καμία εργασίας στο εν λόγω γήπεδο εντός του 2020.

4.3 Ποινικές ρήτρες παραβίασης προθεσμιών

Για κάθε ημέρα υπαίτιας από μέρους του υπέρβασης της συνολικής και τις τμηματικές προθεσμίες επιβάλλεται στον ανάδοχο ποινική ρήτρα, που ορίζεται σύμφωνα με το άρθρο 148 του Ν.4412/2016.

ΑΡΘΡΟ 5: ΧΡΟΝΙΚΟΣ ΠΡΟΓΡΑΜΑΤΙΣΜΟΣ ΤΟΥ ΕΡΓΟΥ

5.1 Σύμφωνα με τις διατάξεις της παρ. 1 του άρθρου 145 του Ν.4412/2016 ο Ανάδοχος οφείλει, σε δεκαπέντε (15) ημέρες από την υπογραφή της Σύμβασης να υποβάλει στη Διευθύνουσα το έργο Υπηρεσία, προς έγκριση, το πρόγραμμα κατασκευής του έργου, έτσι που να ανταποκρίνεται στην προθεσμία της παρούσας Ε.Σ.Υ.

5.2 Το χρονοδιάγραμμα αυτό, που διέπεται από τις διατάξεις του άρθρου 145 του Ν. 4412/2016, θα περιλαμβάνει:

(1) Λεπτομερειακή χρονική ανάλυση για το σύνολο των δραστηριοτήτων εκτέλεσης του έργου, με διάκρισή τους σε δραστηριότητες με ευθύνη του Αναδόχου και σε δραστηριότητες με ευθύνη της Υπηρεσίας Επίβλεψης.

(2) Πλήρης αιτιολόγηση στην τεχνική έκθεση των χρονικών διαρκειών που προβλέπονται για κάθε δραστηριότητα συνοδευόμενη με τις αντίστοιχες ποσότητες, η οποία θα αναλυθεί σε επιμέρους εργασίες του Τιμολογίου, ή και σε προεργασίες που δεν προβλέπονται στο Τιμολόγιο.

5.3 Ο Ανάδοχος κατά το χρονικό διάστημα μέχρι την έγκριση του οριστικού χρονοδιαγράμματος κατασκευής του έργου θα ενεργεί σύμφωνα με το δικό του χρονοδιάγραμμα, φέροντας αμέριστα την ευθύνη, αν αυτό αντίκειται στους όρους των τευχών (και σχεδίων) της δημοπρασίας. Για το λόγο αυτό θεωρείται, συμβατικά, ότι η διαδικασία της κατάρτισης και έγκρισης ή μεταβολής του χρονοδιαγράμματος δεν επιφέρει καθυστέρηση. Η έγκριση του χρονοδιαγράμματος δεν περιλαμβάνει την, με οποιαδήποτε έννοια, συμφωνία της Υπηρεσίας σχετικά με τον τρόπο υλοποίησης αυτού από τον Ανάδοχο.

ΑΡΘΡΟ 6: ΕΙΔΙΚΕΣ ΥΠΟΧΡΕΩΣΕΙΣ ΤΟΥ ΑΝΑΔΟΧΟΥ ΚΑΙ ΕΥΘΥΝΕΣ

6.1 Μελέτη των συνθηκών του έργου

6.1.1 Η συμμετοχή στη δημοπρασία με την υποβολή προσφοράς αποτελεί αμάχητο τεκμήριο ότι οι διαγωνιζόμενοι και κατ' επέκταση ο Ανάδοχος έχουν, με σκοπό να καταστούν πλήρως ενήμεροι των συνθηκών εκτέλεσης της Σύμβασης καθώς και να εκτιμήσουν με επάρκεια τους επιχειρηματικούς κινδύνους και όλες εκείνες τις συνθήκες που θα επηρεάσουν την διαμόρφωση της Προσφοράς τους, διερευνήσει πλήρως :

α. Την περιοχή του έργου.

β. Τη Διεθνή και Ελληνική αγορά εργασίας, υλικών, μηχανικού εξοπλισμού.

γ. Τις συνθήκες εκτέλεσης του έργου.

δ. Τα τυχόν διατιθέμενα στοιχεία και πληροφορίες από το Δημόσιο και Οργανισμούς (π.χ. Υπουργείο Εθνικής Αμύνης ΔΕΗ, ΟΤΕ, ΟΣΕ κ.λ.π.), Τοπικές Αρχές κ.λ.π.

ε. Τους τρόπους προσπέλασης, τους φόρτους της υπάρχουσας κυκλοφορίας και τα προβλήματα εξασφάλισής της.

ζ. Τις δυνατότητες εγκατάστασης εργοταξίων.

η. Τη διαθεσιμότητα των εκτάσεων που θα καταληφθούν από τα έργα.

θ. Την ανάγκη απρόσκοπτης παροχής νερού στους καλλιεργητές καθ' όλη τη διάρκεια κατασκευής των έργων κατά την αρδευτική περίοδο από τις υφιστάμενες υποδομές ή άλλες που θα κληθεί να κατασκευάσει ο Ανάδοχος.

ι. Και γενικότερα οποιαδήποτε άλλα ζητήματα μπορούν κατά οιοδήποτε τρόπο να επηρεάσουν τις εργασίες, την πρόοδο, τον τρόπο εκτέλεσης ή την τιμολόγηση αυτών, σε συνδυασμό με τους όρους της σύμβασης.

6.1.2 Τονίζεται ότι στοιχεία σχετικά με τις υφιστάμενες συνθήκες, όπως π.χ. ποιότητα υπεδάφους, αποτελέσματα πάσης φύσεως ερευνών, στοιχεία πάσης φύσεως παρατηρήσεων, κ.λ.π., τίθενται στη διάθεση των διαγωνιζομένων για ενημέρωσή τους και μόνο. Τα στοιχεία αυτά είναι ενδεικτικά και δεν δεσμεύουν συμβατικά την Υπηρεσία, αλλά μπορούν να χρησιμεύσουν ως απλό βοήθημα για την σύνταξη των Προσφορών. Αφήνεται πάντως στην κρίση των διαγωνιζομένων να αξιολογήσουν τα στοιχεία αυτά ή και να προβούν με δική τους ευθύνη, φροντίδα και δαπάνη σε οποιεσδήποτε συμπληρωματικές έρευνες, ή παρατηρήσεις για επαλήθευση, επέκταση και ακριβέστερο καθορισμό των στοιχείων που τους διατέθηκαν.

6.1.3 Επισημαίνονται οι δυσχέρειες που είναι δυνατό να προκύψουν από τις εργασίες που θα εκτελούνται στην περιοχή του έργου από άλλη Υπηρεσία ή από άλλους πιθανούς εργολήπτες, ώστε να τις πάρει ο Ανάδοχος υπόψη κατά την μόρφωση της προσφοράς του. Ο Ανάδοχος υποχρεούται να μη παρεμποδίζει την εκτέλεση εργασιών από την άλλη Υπηρεσία, ή από άλλους Αναδόχους που

χρησιμοποιούνται από τον Κύριο του έργου σε εργασίες που δεν περιλαμβάνονται στην σύμβαση του. Αντίθετα υποχρεούται να τους διευκολύνει με τα μέσα που αυτός χρησιμοποιεί ρυθμίζοντας έτσι την σειρά εκτέλεσης των εργασιών, ώστε να μην παρεμβάλλει κανένα εμπόδιο στις εργασίες που εκτελούνται από την Υπηρεσία αυτή ή από άλλους Αναδόχους.

Κατά τον ίδιο τρόπο θα πρέπει να συμπεριφέρεται και με τα συνεργεία, ή τους εργολάβους των εταιρειών και οργανισμών κοινής ωφέλειας που θα εργάζονται στην περιοχή, ή τις παρυφές της περιοχής του έργου (σχετική είναι η παρ. 13 του άρθρου 138 του Ν. 4412/2016).

6.1.4 Παράλειψη του Αναδόχου προς ενημέρωσή του με κάθε δυνατή πληροφορία, που αφορά στους όρους της σύμβασης, δεν απαλλάσσει αυτόν από την ευθύνη για την πλήρη συμμόρφωση του προς τη Σύμβαση.

6.2 Υποχρέωση του Αναδόχου να επαληθεύσει στοιχεία που χορηγούνται

Ο Ανάδοχος οφείλει, μετά την υπογραφή της Σύμβασης (και οι διαγωνιζόμενοι κατά την φάση του διαγωνισμού), να επαληθεύσει όλα τα στην διάθεσή του στοιχεία και να εκτελέσει και τυχόν συμπληρωματικές έρευνες κ.λ.π., προκειμένου να οριστικοποιηθούν τα κατασκευαστικά σχέδια των έργων.

Η επαλήθευση των διατιθεμένων στοιχείων με επί τόπου μετρήσεις υπάγεται στην κατηγορία των "ειδικών υποχρεώσεων του Αναδόχου", για τις οποίες δεν προβλέπεται καταβολή αμοιβής στον Ανάδοχο.

6.3 Αρχαιότητες και άλλα ευρήματα

Πριν την έναρξη κατασκευής του έργου, ο Ανάδοχος οφείλει να ειδοποιήσει εγγράφως την Αρχαιολογική Υπηρεσία, σύμφωνα και με τους σχετικούς περιβαλλοντικούς όρους. Όπου υπάρχει πιθανότητα συνάντησης αρχαιολογικών ευρημάτων και ανάλογα με το είδος των εργασιών που πρόκειται να εκτελεστούν στη σχετική περιοχή, είναι δυνατόν ο ανάδοχος να υποχρεωθεί να εκτελέσει διερευνητικές τομές ή και άλλου είδους ερευνητικές εργασίες, δηλαδή ανασκαφικό έργο, ύστερα από εντολή της Υπηρεσίας, αποζημιούμενος σύμφωνα με την Εγκύκλιο Δ17α/27/2/ΦΝ294/14-4-97.

Σε περίπτωση αρχαιολογικών τομών εδάφους αυτές θα πρέπει να διενεργηθούν με προειδοποίηση προς την επίβλεψη, ώστε να παραστεί, η οποία προειδοποίηση πρέπει να είναι τουλάχιστον 4 εργασίμων ημερών.

6.3.1 Αν κατά τις ερευνητικές τομές, ή την πρόοδο των εργασιών διαπιστωθεί η ύπαρξη αρχαίων - οποιασδήποτε ηλικίας - τότε, πέραν της ειδοποίησής της Επιβλέψεως και της αρμόδιας Εφορίας Αρχαιοτήτων, επισημαίνεται ότι οι σχετικές εργασίες θα γίνουν υπό την παρακολούθηση και με τη συμμετοχή της Εφορίας Αρχαιοτήτων. Ο ανάδοχος υποχρεούται να παρέχει συνεργεία και μέσα και να διευκολύνει το έργο της ανασκαφής, αποζημιούμενος σύμφωνα με την Εγκ. Δ17α/27/2/ΦΝ294/14-4-97. Ο Ανάδοχος δεν θα δικαιούται πρόσθετης αποζημίωσης για σταλίες μηχανημάτων και συνεργείων και άλλες συνέπειες από την καθυστέρηση της βραδείας προόδου των ανασκαπτικών εργασιών.

6.3.2 Σε κάθε περίπτωση η ιδιοκτησία των ευρημάτων ανεξαρτήτως του είδους των ανήκει στο Ελληνικό Δημόσιο. Σε κάθε περίπτωση ισχύει η σχετική Ελληνική Νομοθεσία.

6.4 Χρήση υλικών, μεθόδων κλπ που καλύπτονται από διπλώματα ευρεσιτεχνίας

6.4.1 Σε περίπτωση που κάποια υλικά, μηχανήματα ή τρόποι εργασίας από τα απαιτούμενα για το έργο καλύπτονται από διπλώματα ευρεσιτεχνίας, τα έξοδα απόκτησης του δικαιώματος για τη χρησιμοποίηση του διπλώματος ευρεσιτεχνίας βαρύνουν τον Ανάδοχο. Επίσης, ο Ανάδοχος είναι αποκλειστικά υπεύθυνος για οποιαδήποτε παράτυπη ή παράνομη χρησιμοποίηση υλικών, ή μεθόδων, ή μελετών, ή μηχανημάτων κ.λ.π. που καλύπτονται από διπλώματα ευρεσιτεχνίας.

6.4.2 Αν ο Ανάδοχος παραλείψει σκόπιμα ή αθέλητα να αποκτήσει με ορθό και νόμιμο τρόπο τα

δικαιώματα ευρεσιτεχνίας, η παράλειψη αυτή θεωρείται αντισυμβατική συμπεριφορά και επισύρει τις ακόλουθες κυρώσεις:

α. Ο Κ.Τ.Ε δικαιούται με μονομερή ενέργειά του να του παρακρατήσει από τον πρώτο επόμενο λογαριασμό, ή να εκπέσει από τις εγγυήσεις για καλή εκτέλεση το ποσό που αντιστοιχεί στα δικαιώματα ευρεσιτεχνίας, ή το ποσό στο οποίο τυχόν θα καταδικαστεί, ή συγκαταδικασθεί από τον κάτοχο του διπλώματος ευρεσιτεχνίας. Τούτο ισχύει έστω και αν η σχετική δίκη δεν έχει τελεσιδικήσει.

β. Ο Κ.Τ.Ε δικαιούται να αξιώσει αποζημίωση για ηθική βλάβη.

6.5 Υποχρεώσεις του Αναδόχου για την περίπτωση ατυχήματος

Για κάθε περίπτωση ατυχήματος οφειλόμενου σε πράξεις ή παραλείψεις του Αναδόχου, των υπεργολάβων του, ή/και του προσωπικού του, ο Ανάδοχος είναι αποκλειστικά υπεύθυνος ποινικά και αστικά.

6.6 Επίβλεψη - Δικαίωμα της Επίβλεψης να συμπληρώνει παραλείψεις του Αναδόχου

6.6.1 Ο Ανάδοχος υπόκειται στον έλεγχο της Υπηρεσίας, που εκπροσωπείται από το προσωπικό Επίβλεψης του Έργου. Ο Ανάδοχος οφείλει να επιτρέπει ελεύθερα την είσοδο στους Επιβλέποντες και σε όλους τους εντεταλμένους για την επίβλεψη του Έργου υπαλλήλους της Υπηρεσίας σε όλους τους χώρους / περιοχές στις οποίες θα επιτελέσει κάποια δραστηριότητα. Το ίδιο ισχύει και για όποιον άλλο, στον οποίο η Υπηρεσία θα δώσει σχετική έγκριση.

Ο Ανάδοχος έχει την υποχρέωση να συμμορφώνεται προς τις έγγραφες εντολές της Υπηρεσίας, που δίνονται για την άρτια, εύρυθμη και έντεχνη εκτέλεση του Έργου και οφείλει να διευκολύνει την επίβλεψη και το προσωπικό της Υπηρεσίας Επίβλεψης στην άσκηση των ελέγχων κ.λ.π..

Το ότι η Υπηρεσία επιβλέπει το Έργο δεν απαλλάσσει τον Ανάδοχο από οποιαδήποτε ευθύνη, που προκύπτει από τις συμβατικές του υποχρεώσεις ή και τους ισχύοντες Νόμους, Διατάξεις κ.λ.π., ούτε εξασθενίζει τις πλήρεις και αποκλειστικές ευθύνες του και υποχρεώσεις του που επιτάσσουν οι όροι της Διακήρυξης Δημοπρασίας, της παρούσας Ε.Σ.Υ., της Τ.Π. και των λοιπών Τευχών Δημοπράτησης.

6.6.2 Χωρίς στο παραμικρό να μειώνεται η ευθύνη του Αναδόχου για την ικανοποίηση των όρων αυτού του άρθρου, η Υπηρεσία Επίβλεψης διατηρεί το δικαίωμα να συμπληρώνει ενέργειες του Αναδόχου, αν τούτο απαιτείται, σε βάρος και για λογαριασμό του.

Η Υπηρεσία μπορεί να ασκήσει το δικαίωμα αυτό όταν ο Ανάδοχος αμελήσει ή αποδειχθεί ανίκανος να ικανοποιήσει τις απαιτήσεις αυτού του άρθρου.

6.6.3 Πέραν του καταλογισμού των σχετικών δαπανών για την περίπτωση εκτέλεσης εργασιών/ενεργειών από την Υπηρεσία, η μη ικανοποίηση των όρων του παρόντος άρθρου συνιστά αντισυμβατική συμπεριφορά του Αναδόχου και επισύρει την εφαρμογή συμβατικών κυρώσεων, μία από τις οποίες είναι η επιβολή προστίμου(ων), μέχρι 3.000 € κάθε φορά.

6.7 Περιοχές μακράν της θέσης του έργου και οδοί μεταφοράς

6.7.1 Όλοι οι προαναφερθέντες όροι του παρόντος άρθρου ισχύουν για όλους τους χώρους / περιοχές στις οποίες ο Ανάδοχος θα επιτελέσει κάποια δραστηριότητα.

6.7.2 Όλοι οι προαναφερθέντες όροι του παρόντος άρθρου ισχύουν κατ' αναλογία και για τις οδούς που θα χρησιμοποιήσει και ο Ανάδοχος για οδικές μεταφορές, τα τυχόν έργα ενίσχυσης υποδομής των κ.λ.π.

6.8 Λοιπές Υποχρεώσεις Αναδόχου

6.8.1 Στις υποχρεώσεις του αναδόχου που δεν συνεπάγονται ιδιαίτερη αμοιβή, γιατί οι δαπάνες και

οι αμοιβές θα πρέπει να έχουν περιληφθεί ανηγμένα στις τιμές Προσφοράς του Αναδόχου περιλαμβάνονται, εκτός από τις υποχρεώσεις που αναφέρονται στα λοιπά τεύχη δημοπράτησης τα παρακάτω:

α. Η εκπόνηση των μελετών εφαρμογής του Έργου.

β. Η εκπόνηση σχεδίου εκτροπής και ελέγχου ποταμού ή τάφρων και απομάκρυνσης υδάτων και εκτροπής της κυκλοφορίας.

γ. Η αποτύπωση του φυσικού εδάφους και η εφαρμογή με πασσάλωση της χάραξης στο έδαφος ή η αναπασσάλωση στο έδαφος των κάθε είδους έργων, ανεξάρτητα του αν προβλέπεται στο τιμολόγιο ότι περιλαμβάνεται η εργασία αυτή στις τιμές μονάδας της προσφοράς του.

δ. Η τυχόν αναγκαία πύκνωση υψομετρικών αφετηριών (REPERs) που θα τοποθετηθούν σε σταθερό (ανυποχώρητο) έδαφος. Επίσης, ο έλεγχος του υψομετρικού συσχετισμού των REPERs της μελέτης που θα πρέπει να τηρούν τις απαιτήσεις ακρίβειας των κειμένων διατάξεων ή ακόμη ενδεχομένως και η ίδρυση νέου χωροσταθμικού δικτύου, εφόσον τούτο απαιτηθεί μετά τους ανωτέρω ελέγχους. Ο έλεγχος αυτός θα γίνει αμέσως μετά την εγκατάσταση του Αναδόχου στο έργο. Επίσης, οι εργασίες ίδρυσης/πύκνωσης και επίλυσης του απαραίτητου πολυγωνομετρικού δικτύου οριζοντιογραφικού ελέγχου των εργασιών, με τις απαραίτητες εργασίες συντήρησής του σύμφωνα με την πρόοδο του έργου.

ε. Η λήψη των επιμετρητικών στοιχείων από κοινού με την επίβλεψη και η σύνταξη (από τον Ανάδοχο) των επιμετρητικών σχεδίων και των επιμετρήσεων, που θα τα υποβάλλει για αρμόδιο έλεγχο. Επίσης, η επαλήθευση των στοιχείων εδάφους με επί τόπου μετρήσεις σύμφωνα με όσα αναφέρθηκαν παραπάνω.

στ. Η κατασκευή και συντήρηση των κάθε είδους εργοταξιακών οδών που θα χρειασθούν για την εκτέλεση των εργασιών που προβλέπονται στην παρούσα σύμβαση. Επίσης, οι τυχόν δαπάνες μίσθωσης χώρου, ή αγοράς των αναγκαίων εδαφικών λωρίδων για την κατασκευή αυτών των εργοταξιακών δρόμων, καθώς και οι δαπάνες αποκατάστασης του τοπίου των δρόμων αυτών μετά την κατασκευή του έργου.

Διευκρινίζεται εδώ ότι η Υπηρεσία δεν αναλαμβάνει καμιά δέσμευση να εξασφαλίσει στον Ανάδοχο καμιά διευκόλυνση ή κάλυψη δαπάνης σχετιζόμενης με οδούς προσπέλασης ανεξάρτητα από τις δυσκολίες που μπορεί να προκύψουν από την έλλειψη τους ο δε Ανάδοχος, σε περίπτωση έλλειψης τους, είναι υποχρεωμένος να προσαρμόσει την τεχνολογία, τα μέσα, το πρόγραμμα κ.λ.π. στις δεδομένες τοπικές συνθήκες προκειμένου να εκτελεσθεί η εργασία ανεξάρτητα από τις τυχόν επιπλέον δαπάνες, για τις οποίες η Υπηρεσία δεν θα του αναγνωρίσει καμιά αποζημίωση.

ζ. Ο Ανάδοχος είναι υποχρεωμένος, με δαπάνες του, να εξασφαλίσει τους αναγκαίους χώρους για την απόθεση περισσευμάτων φυτικών γαιών, υπολειμμάτων κάθε είδους έργων, όπως οποιουδήποτε περισσεύματος υλικών, ανεξάρτητα από τον χρόνο εκτέλεσης της εργασίας, τη διάρκεια αυτής, ή το μέγεθος της απαιτούμενης έκτασης (σε συσχετισμό με το δημοπρατούμενο έργο). Διευκρινίζεται ότι η Υπηρεσία δεν θα αναγνωρίσει καμιά καθυστέρηση, ή τροποποίηση του προγράμματος, ή καταβολή αποζημίωσης σχετιζόμενα με τέτοια προβλήματα, ενώ παράλληλα θεωρείται αυτονόητο ότι οι κάθε είδους αποθέσεις κ.λ.π. θα γίνονται σε θέσεις και κατά τρόπο που να μην δημιουργούν προβλήματα στο περιβάλλον και να έχουν την έγκριση των αρμόδιων Αρχών.

Επισημαίνεται ιδιαίτερα ότι εν προκειμένω θα γίνει αυστηρή τήρηση των Περιβαλλοντικών όρων του έργου.

η. Οι δαπάνες των εν γένει μέτρων για την προστασία του περιβάλλοντος σύμφωνα με το άρθρο 9 της παρούσας Ε.Σ.Υ.

6.8.2 Ο Ανάδοχος υποχρεούται να προμηθεύσει με δική του δαπάνη όλα τα υλικά, εργατικά και μηχανήματα, που είναι αναγκαία, για την κατασκευή του έργου, καθώς και να τα μεταφέρει στο

εργοτάξιο από τις πηγές λήψης τους. Οφείλει επίσης να επισκευάζει, συντηρεί και ασφαλίζει με δικές του δαπάνες τα μηχανήματα και εργαλεία.

6.8.3 Ο Ανάδοχος οφείλει να εκτελέσει τα διάφορα έργα σύμφωνα με τα σχέδια της Οριστικής Μελέτης και με τα Κατασκευαστικά Σχέδια που θα προκύψουν από τις μελέτες εφαρμογής ή που θα εκπονήσει ο ίδιος και θα εγκριθούν προηγουμένως από την Υπηρεσία.

6.8.4 Οποιοσδήποτε αστικές ή ποινικές ευθύνες, που προκύπτουν από οποιασδήποτε φύσης δυστυχήματα ή ζημιές στο προσωπικό του Αναδόχου, ή σε τρίτους, ή σε περιουσίες τρίτων που οφείλονται είτε σε αμέλεια ή υπαιτιότητα του προσωπικού του αναδόχου, ή στις οποιοσδήποτε κατασκευαστικές δραστηριότητες του Αναδόχου, ή στην ύπαρξη του έργου καθ' εαυτού, βαρύνουν αποκλειστικά και μόνο τον ίδιο. Η ευθύνη καλύπτει όλη τη χρονική περίοδο από την υπογραφή της Σύμβασης μέχρι και την εκπνοή του χρόνου εγγύησης.

6.8.5 Σε περίπτωση χρησιμοποίησης υπεργολάβων για την εκτέλεση ειδικής φύσης εργασιών, ο Ανάδοχος παραμένει μόνος και αποκλειστικά υπεύθυνος για τις υπόψη εργασίες.

6.8.6 Απαγορεύεται αυστηρά στον Ανάδοχο να προβαίνει χωρίς προηγούμενη έγγραφη έγκριση της Υπηρεσίας σε οποιαδήποτε ανακοίνωση, ή δημοσίευση σχετικά με το έργο, ή κάποιο τμήμα του έργου, όπως και να επιτρέπει την είσοδο στο έργο αναρμόδιων προσώπων που δεν είναι εφοδιασμένα με έγγραφη άδεια της Υπηρεσίας.

6.8.7 Στις υποχρεώσεις του Αναδόχου είναι και οι δαπάνες κατασκευής και συντήρησης των οδών που απαιτούνται για προσπέλαση προς τις θέσεις απόθεσης των υλικών, καθώς επίσης και οι δαπάνες κατασκευής και συντήρησης των προσπελάσεων και των παρακαμπτηρίων οδών που θα χρειαστούν κατά τη διάρκεια εκτέλεσης των έργων.

6.9 Πρόγραμμα Ποιότητας Έργου (Π.Π.Ε.)

Δεν απαιτείται σύνταξη προγράμματος ποιότητας έργου σύμφωνα με το άρθρο 158 του Ν.4412/2016.

ΑΡΘΡΟ 7 ΜΕΛΕΤΕΣ - ΕΠΙΜΕΤΡΗΣΕΙΣ

7.1 Τρόπος Υποβολής, Ελέγχου και Εγκρίσεις Επιμετρήσεων του Αναδόχου

Αν κατά τη διαδικασία ελέγχου προκύψουν αμφισβητήσεις ως προς την επάρκεια των σχετικών υπολογισμών, ή των εφαρμοζομένων υπολογιστικών μεθόδων, η Υπηρεσία δύναται να ζητήσει πρόσθετους υπολογιστικούς ελέγχους με την εφαρμογή άλλων συναφών υπολογιστικών μεθόδων.

Τα επιμετρητικά στοιχεία θα παραδίδονται από τον Ανάδοχο **υποχρεωτικά** και σε ψηφιακή μορφή.

7.2 Μελέτη εφαρμογής

Επισημαίνεται εδώ ότι κατ' αρχήν, τροποποιητικές μελέτες απαγορεύονται. Αν προκύψει τέτοια ανάγκη ο Ανάδοχος (με μέριμνα και δαπάνες του όπως αναφέρθηκε στην προηγούμενη παράγραφο) θα πρέπει:

α. Να αιτιολογήσει πλήρως και εγγράφως την ανάγκη τροποποίησης.

β. Να εκπονήσει (εφόσον η Υπηρεσία αποδεχθεί τη σχετική εισήγησή του) και υποβάλει την τροποποιητική μελέτη, που θα είναι σε κάθε περίπτωση, σύμφωνη με τους όρους δημοπράτησης.

Πριν από κάθε μερική ή ολική εφαρμογή, κατά την κρίση του Αναδόχου, ενός σχεδίου που βρίσκεται σε ασυμφωνία με τα υπόλοιπα σχέδια, ο Ανάδοχος έχει υποχρέωση να ζητήσει έγγραφα, έγκαιρα και χωρίς να το αμελήσει από τη Διευθύνουσα Υπηρεσία οδηγίες κ.λ.π. Σε κάθε τέτοια περίπτωση ο Ανάδοχος έχει υποχρέωση να εφαρμόσει την απόφαση της Υπηρεσίας πάνω στο θέμα που θα προκύψει με δικά του μέσα και δαπάνες, σε οποιοδήποτε χρόνο και με οποιοδήποτε τρόπο του

ζητηθεί από την Υπηρεσία.

ΑΡΘΡΟ 8 ΤΟΠΟΓΡΑΦΙΚΕΣ ΕΡΓΑΣΙΕΣ

8.1 Μέσα στις υποχρεώσεις του μηχανικού εξοπλισμού του Αναδόχου περιλαμβάνεται και ο κατάλληλος τοπογραφικός εξοπλισμός, που θα βρίσκεται συνέχεια επί τόπου του έργου, με τον οποίο θα γίνονται οι τοπογραφικοί και λοιποί γεωμετρικοί έλεγχοι της κατασκευής.

Ο Ανάδοχος υποχρεούται να εκπονήσει τοπογραφικά διαγράμματα (σε όσες θέσεις είναι αναγκαία και δεν υπάρχουν) στην κατάλληλη (και αποδεκτή από την επίβλεψη) κλίμακα ανάλογα με την περίπτωση - για όλες τις περιπτώσεις που τέτοια διαγράμματα θα απαιτηθούν, όπως π.χ. χώρους απόθεσης, προσωρινά έργα, εργοταξιακές περιοχές τεχνικά έργα κ.λ.π.. Όλα αυτά τα διαγράμματα στον βαθμό που απαιτείται, θα συνδέονται με το Κρατικό Τριγωνομετρικό Δίκτυο (της Γ.Υ.Σ).

Όσα τοπογραφικά διαγράμματα συντάξει ο Ανάδοχος να αναφέρονται στο προβολικό σύστημα ΕΓΣΑ '87.

Για όλες τις τοπογραφικές εργασίες οι προδιαγραφές που ισχύουν είναι εκείνες του Π.Δ. 696/74 με τις τροποποιήσεις που επέφερε το Π.Δ. 515/89, και των συναφών εγκυκλίων του Υ.ΠΕ.ΧΩ.Δ.Ε.

Για τη σύνταξη τοπογραφικών διαγραμμάτων σε θέσεις, χώρων απόθεσης, εργοταξιακών περιοχών, προσωρινών έργων που δεν θα χρησιμοποιηθούν από τα μόνιμα έργα ουδεμία αμοιβή θα καταβληθεί στον Ανάδοχο. Οι παραπάνω τοπογραφήσεις είναι απαιτητές από τον Κ.τ.Ε για λόγους σχετιζόμενους με την επίβλεψη του έργου, αλλά από τον Ανάδοχο θα θεωρηθούν ότι οι σχετικές τους δαπάνες περιλαμβάνονται, κατά τρόπο ανηγμένο, στην οικονομική του προσφορά.

Εφόσον χρειαστεί να γίνουν κτηματολογικά διαγράμματα σε θέσεις, χώρων απόθεσης, εργοταξιακών περιοχών, προσωρινών ή και μόνιμων έργων ο Ανάδοχος υποχρεούται να τα εκπονήσει με τη νόμιμη αμοιβή που προβλέπεται.

8.2 Γλώσσα

Τόσο οι αναγραφές στα σχέδια όσο και οι υπολογισμοί θα είναι στην Ελληνική γλώσσα.

ΑΡΘΡΟ 9 ΠΡΟΣΤΑΣΙΑ ΤΟΥ ΠΕΡΙΒΑΛΛΟΝΤΟΣ

9.1 Απαιτήσεις προστασίας του περιβάλλοντος

Σύμφωνα με την ΚΥΑ 36259(ΦΕΚ Β' 1312/10) και κατ' εφαρμογή του Ν. 2939/2001 όπως τροποποιήθηκε από τον Ν. 3854/2010 ο Ανάδοχος υποχρεούται να συνάψει σχετική σύμβαση με εταιρεία διαχείρισης προϊόντων καθαίρεσης και εκσκαφών, την οποία θα προσκομίσει στη Επιβλέπουσα Υπηρεσία πριν την υπογραφή της Σύμβασης του Έργου. Οι οποιοσδήποτε αποθέσεις περισσευμάτων προϊόντων, θα πρέπει να γίνονται σε θέσεις που να μην δημιουργούν οποιοδήποτε πρόβλημα στο περιβάλλον και πάντοτε ύστερα από αρμόδια έγκριση. Σε περίπτωση που η αποκατάσταση των αποθεσιοθαλάμων δεν γίνεται από τον Ανάδοχο όπως προβλέπεται από τα τεύχη δημοπράτησης, τους νόμους και τις διατάξεις, τότε επιβάλλεται στον Ανάδοχο ανέκκλητη ποινική ρήτρα ύψους **5.000,00 ΕΥΡΩ** ανά στρέμμα επιφανείας που δεν έχει αποκατασταθεί. Η παραπάνω ποινική ρήτρα παρακρατείται άμεσα από τον επικείμενο προς πληρωμή λογαριασμό ή τις εγγυήσεις του Αναδόχου μετά από έγγραφη εντολή της επίβλεψης. Ο Ανάδοχος δεν απαλλάσσεται των λοιπών ευθυνών του (αστικών, ποινικών κ.λ.π) λόγω της παραπάνω παρακράτησης.

ΑΡΘΡΟ 10: ΠΛΗΡΩΜΕΣ – ΝΕΕΣ ΤΙΜΕΣ – ΠΡΟΫΠΟΛΟΓΙΣΜΟΣ

10.1 Επιμετρήσεις

Για τις Επιμετρήσεις ισχύουν γενικά οι διατάξεις του άρθρου 151 του Ν. 4412/2016.

Για κάθε φάση επιμέτρησης του έργου απαιτείται η υποβολή εκ μέρους του αναδόχου των αντιστοιχών επιμετρητικών στοιχείων.

10.2 Πιστοποιήσεις - Πληρωμές

Οι πιστοποιήσεις για τις εργασίες που θα εκτελεσθούν θα συντάσσονται με μέριμνα και ευθύνη του Αναδόχου, σύμφωνα με τις διατάξεις του άρθρου 152 του Ν. 4412/2016 και θα υποβάλλονται στην Υπηρεσία σε χρονικά διαστήματα όχι μικρότερα από ένα μήνα.

Στο λογαριασμό θα επισυνάπτονται επίσης όλα τα σχετικά δικαιολογητικά κατά το άρθρο 152 του Ν. 4412/2016, καθώς και τα δικαιολογητικά των κρατήσεων, φορολογικής ενημερότητας κ.λ.π., που απαιτούνται κατά τους όρους της παρούσας Ε.Σ.Υ. και του Ν. 4412/2016. Αν συντρέχουν περιπτώσεις επιβολής ποινικής ρήτηρας, προστίμων κ.λ.π., κατά τους όρους αυτής της Ε.Σ.Υ. και των λοιπών όρων δημοπράτησης, αυτές θα απομειώνουν το πιστοποιούμενο ποσό.

Πριν από κάθε προώθηση λογαριασμού για πληρωμή από τον υπόλογο του έργου θα προσκομίζονται από τον Ανάδοχο, πέρα από τα λοιπά δικαιολογητικά, και τα παραστατικά καταβολής των απαιτούμενων κρατήσεων.

10.3 Γενικά έξοδα και όφελος Αναδόχου – Επιβαρύνσεις

Το ποσοστό για γενικά και επισφαλή έξοδα, όφελος εργολάβου κ.λ.π. είναι δέκα οκτώ στα εκατό (18%) της αξίας των εργασιών, που υπολογίζεται με βάση τις τιμές του Συμβατικού Τιμολογίου και των τυχόν Νέων Τιμών Μονάδας.

Κάθε τιμή μονάδας του τιμολογίου προσφοράς περιλαμβάνει όλες τις κάθε είδους επιβαρύνσεις στα υλικά που αναφέρονται στους Γενικούς Όρους του Τιμολογίου.

Ο Φόρος Προστιθέμενης Αξίας (Φ.Π.Α.) επί των τιμολογίων εισπράξεων του Αναδόχου επιβαρύνει τον Κ.τ.Ε.

10.4 Τιμές μονάδας νέων εργασιών

Εάν παραστεί η ανάγκη σύνταξης νέων τιμών μονάδας αυτό θα γίνει σύμφωνα με τις ισχύουσες διατάξεις.

Για τις νέες τιμές θα εφαρμοστούν τα νέα τιμολόγια του ΥΠ.ΑΝ.ΑΝ.Υ.ΜΕ.ΔΙ (ΦΕΚ 639Β'/20-3-2013) και η με αρ. πρωτ. Δ11γ/ο/3/20/20-3-2013 απόφαση του Αναπληρωτή Υπουργού ΑΝ.ΑΝ.Υ.ΜΕ.ΔΙ με την οποία εγκρίθηκαν διορθωτικές επεμβάσεις στην απόφαση Δ11γ/0/9/7/7-2-2013 «Αναπροσαρμογή και συμπλήρωση Ενιαίων Τιμολογίων Έργων Οδοποιίας, Υδραυλικών, Οικοδομικών, Πρασίνου και Ηλεκτρομηχανολογικών Εργασιών Οδοποιίας, Υδραυλικών και Λιμενικών» (ΦΕΚ Β'363/2013).

Εφόσον απαιτηθούν βασικές τιμές ημερομισθίων, υλικών και μισθώματα μηχανημάτων, σύμφωνα με το άρθρο 156 του Ν. 4412/2016, θα ληφθούν από το Πρακτικό της Επιτροπής Διαπιστώσεων Τιμών Δημοσίων Έργων που προβλέπεται από το άρθρο 5 της απόφασης ΕΔ2α/01/35/Φ.2.5/26-4-82 των Υπουργών Προεδρίας της Κυβέρνησης και Δημοσίων Έργων (ΦΕΚ 218/τΒ/1982).

10.5 Αναθεώρηση της συμβατικής αξίας των έργων

Για την αναθεώρηση της συμβατικής αξίας των έργων ισχύουν οι διατάξεις που καθορίζονται από το άρθρο 153 του Ν. 4412/2016.

Σε κάθε Λογαριασμό, για τον προσδιορισμό της αναθεώρησης θα υποβάλλεται Πίνακας κατανομής εργασιών.

10.6 Απολογιστικές εργασίες

Η αναθέτουσα αρχή μπορεί να δώσει ειδική εντολή στον Ανάδοχο να εκτελέσει απολογιστικές εργασίες, σύμφωνα με το άρθρο 154 του Ν. 4412/2016, τις οποίες ο Ανάδοχος είναι υποχρεωμένος να εκτελέσει.

Ο χρόνος συντήρησης των απολογιστικών εργασιών του έργου θα είναι ο ίδιος με τον χρόνο συντήρησης των λοιπών εργασιών του έργου.

10.7 Τροποποίηση του προϋπολογισμού

Για την τροποποίηση των ποσοτήτων εργασιών που προβλέπονται στον προϋπολογισμό του έργου, ή την προσθήκη νέων εργασιών, ισχύουν τα οριζόμενα στον Ν. 4412/2016, άρθρο 156.

ΑΡΘΡΟ 11: ΗΜΕΡΟΛΟΓΙΟ ΕΡΓΟΥ – ΜΗΤΡΩΟ ΕΡΓΟΥ – ΣΤΑΤΙΣΤΙΚΑ ΣΤΟΙΧΕΙΑ

11.1 Ημερολόγιο έργου

Ο Ανάδοχος θα τηρεί καθημερινά ημερολόγιο έργου σύμφωνα με το άρθρο 146 του Ν. 4412/2016 και θα έχει ένα αντίγραφο των κατασκευαστικών σχεδίων στο Γραφείο του Εργοταξίου.

Κατά την εκτέλεση του έργου θα καταρτισθούν με μέριμνα, δαπάνη και ευθύνη του Αναδόχου, βιβλιοδετημένα τεύχη με διπλότυπες αριθμημένες σελίδες, για την τήρηση ημερολογίων του έργου και βιβλίου καταμέτρησης αφανών εργασιών.

11.2 Στατιστικά στοιχεία

Ο Ανάδοχος υποχρεούται στη λήψη, εκτύπωση και παράδοση ενός αντιτύπου και του αρνητικού, ή εναλλακτικά σε ψηφιακή μορφή, σειράς εγχρώμων φωτογραφιών των διαφόρων φάσεων του έργου. Οι φωτογραφίες θα φέρουν ημερομηνία λήψης και θα είναι ταξινομημένες θεματικά σε φακέλους άλμπουμ με αναγραφή σε υπότιτλο του αντικειμένου τους. Οι ψηφιακές φωτογραφίες θα παραδοθούν και σε ψηφιακό οπτικό δίσκο (CD) ταξινομημένες θεματικά σε φακέλους αρχείων με αναγραφή της θέσης επέμβασης.

11.3 Μητρώο Έργου

Ο Ανάδοχος οφείλει να καταρτίσει και να υποβάλει στην Υπηρεσία, μαζί με την Τελική Επιμέτρηση, Μητρώο του Έργου, που θα περιλαμβάνει όσα αναφέρονται στην συνέχεια:

- Γενική οριζοντιογραφία υπό κλίμακα 1:5.000 που θα απεικονίζει την θέση των επεμβάσεων με την ονομασία των οδών και την απόσταση αυτής από χαρακτηριστικά σημεία (διασταύρωση, κτίρια, κλπ)
- Πίνακα που θα συνοδεύει το σχέδιο της οριζοντιογραφίας και θα περιγράφει το είδος της βλάβης και την επέμβαση που πραγματοποιήθηκε για την αποκατάστασή της.
- Ψηφιακό φωτογραφικό αρχείο πριν και μετά την επέμβαση για την αποκατάσταση της βλάβης..
- Τυπικές διατομές και διάφορες λεπτομέρειες σε κατάλληλες κλίμακες όπου απαιτείται από τη φύση της βλάβης, που θα απεικονίζουν τα έργα «όπως κατασκευάσθηκαν».

Τα παραπάνω θα παραδίδονται επιπλέον σε CD-R τα οποία θα είναι αριθμημένα και θα φέρουν τα εξής:

- α) Το όνομα της Αναδόχου Εταιρίας ή Κοινοπραξίας
- β) Τον τίτλο των παραδοτέων
- γ) Τη θέση του κατασκευασθέντος τμήματος
- δ) την ημερομηνία παραγωγής
- ε) τα περιεχόμενα των ηλεκτρονικών μέσων ηλεκτρονικά (σε μορφή αρχείου κειμένου) και σε έντυπη μορφή.

Σε όλα τα παραπάνω σχέδια θα υπάρχει ο αντίστοιχος τίτλος κατά τα πρότυπα των σχεδίων της μελέτης, και η ένδειξη : «ΟΠΩΣ ΚΑΤΑΣΚΕΥΑΣΤΗΚΕ».

- Τεύχος τεχνικής έκθεσης που θα αναφέρεται στις δυσχέρειες που ανέκυψαν κατά την κατασκευή, σε ειδικά τεχνικά χαρακτηριστικά του έργου, στις ανάγκες μελλοντικής συντήρησης, στον απολογισμό ποσοτήτων και κόστους του έργου, όπως επίσης και σε κάθε άλλο στοιχείο που κατά την κρίση της Υπηρεσίας θα μπορούσε, μελλοντικά, να χρησιμεύσει στο έργο.
- Στο εξώφυλλο των τευχών θα εκτυπωθεί ο τίτλος του έργου, σύμφωνα με υπόδειγμα που θα εγκριθεί από τη Διευθύνουσα Υπηρεσία.
- Συνολικά, θα υποβληθούν δύο (2) σειρές τευχών και σχεδίων του μητρώου του έργου, τοποθετημένες σε ξεχωριστές ευπαρουσίαστες θήκες.

Παράλειψη υποβολής του Μητρώου του Έργου συνεπάγεται τη μη υπογραφή της, κατά την παρ. 2 του άρθρου 170 του Ν. 4412/2016, τελικής επιμέτρησης, επί πλέον συνεπάγεται την σύνταξη και εκτύπωσή του από την Υπηρεσία σε βάρος και για λογαριασμό του Αναδόχου.

11.4 Οι δαπάνες για την τήρηση και παραγωγή όλων των παραπάνω στοιχείων του παρόντος άρθρου θεωρούνται ότι περιλαμβάνονται ανηγμένες στις τιμές προσφοράς του Αναδόχου.

ΑΡΘΡΟ 12: ΑΣΦΑΛΙΣΕΙΣ

12.1 Γενικοί όροι

Κατά τη σύναψη των ασφαλίσεων του ο Ανάδοχος οφείλει να λαμβάνει υπόψη του και να συμμορφώνεται με τις διατάξεις της κείμενης Νομοθεσίας, όπως ισχύει κατά την ημέρα σύναψης των ασφαλιστικών συμβάσεων.

Ομοίως οφείλει να έχει υπόψη του την περί ασφαλίσεων Νομοθεσία της Ε.Ε. και να συμμορφώνεται προς τις διατάξεις των Κοινοτικών Οδηγιών.

Ο Ανάδοχος οφείλει να συμμορφώνεται με τους όρους των ασφαλιστηρίων.

Ως ασφάλιση θεωρείται η πρωτασφάλιση, σύμφωνα με τις διατάξεις του άρθρου 102 του Ν.Δ. 400/1970. Οι ανασφαλίσεις δεν υπόκεινται στις ρυθμίσεις του Ν.Δ. 400/1970 και συνεπώς δεν γίνονται δεκτές ως ασφαλιστήρια του Έργου.

Κάθε ασφάλιση, της οποίας το ασφαλιστήριο εκδίδεται στην Ελλάδα, ή στην αλλοδαπή, θα προσυνοπογράφεται από τον αντιπρόσωπο στην Ελλάδα της εκδότριας και διέπεται από το Ν.Δ. 400/1970, όπως τροποποιήθηκε με το Π.Δ. 118/1985.

Οι παρεχόμενες ασφαλίσεις δεν απαλλάσσουν ούτε περιορίζουν κατά οποιοδήποτε τρόπο τις υποχρεώσεις και τις ευθύνες του Αναδόχου που απορρέουν από τη σύμβαση του Έργου, ιδιαίτερα σε ότι αφορά τις προβλεπόμενες από τις σχετικές ασφαλιστικές συμβάσεις εξαιρέσεις, εκπτώσεις, προνόμια, περιορισμούς κ.λ.π., και ο ανάδοχος παραμένει αποκλειστικά υπεύθυνος για την αποκατάσταση ζημιών σε πρόσωπα ή/και πράγματα και πέραν από τα ποσά κάλυψης των πιο πάνω ασφαλιστηρίων.

Όλες οι ασφαλιστικές συμβάσεις:

- θα έχουν καταρτισθεί εγγράφως
- θα περιλαμβάνουν όρους οι οποίοι θα ικανοποιούν πλήρως τους όρους του παρόντος άρθρου και της υπολοίπου Ε.Σ.Υ. και

- θα τυγχάνουν της εγκρίσεως του Κ.τ.Ε.

Η έγκριση του Κ.τ.Ε έχει την έννοια του ελέγχου και της εκ μέρους του αποδοχής ότι οι όροι των ασφαλιστικών συμβάσεων ανταποκρίνονται με επάρκεια στους όρους του παρόντος άρθρου και των λοιπών όρων της Ε.Σ.Υ.

Η εκ μέρους του Αναδόχου καταβολή του πρώτου ασφαλιστρού που αποτελεί ασφαλιστικό βάρος και που είναι απαραίτητη για την έναρξη των εννόμων αποτελεσμάτων της ασφαλίσεως, θα γίνεται με την έναρξη ισχύος της ασφαλιστικής περιόδου.

Ο Ανάδοχος οφείλει, με μέριμνα και δαπάνη του, να συνάψει ασφαλιστικές συμβάσεις που να καλύπτουν κατ' ελάχιστον τις ασφαλίσεις (πρόσωπα και αντικείμενα ασφάλισης) που αναφέρονται στο παρόν άρθρο.

Οι γενικοί όροι ασφαλίσεως και οι εξαιρέσεις που θεσπίζουν δεν θίγουν την, από τον Νόμο 489/76 και το Π.Δ. 237/86, ευθύνη των ασφαλιστών έναντι τρίτων, η οποία παραμένει αλώβητη από τους όρους του ασφαλιστηρίου συμβολαίου.

Οι ασφαλιστικές εταιρείες θα λειτουργούν νόμιμα, με δόκιμη δραστηριότητα, σε χώρες μέλη της Ευρωπαϊκής Ένωσης και του Ε.Ο.Χ., θα είναι φερέγγυες στο μέτρο των υποχρεώσεων που αναλαμβάνουν για το παρόν έργο και θα μπορούν να ασφαλίζουν παρεμφερή έργα χωρίς να παραβιάζονται οι όροι των Τευχών Δημοπράτησης και η Ελληνική Νομοθεσία.

Όλες οι ασφαλιστικές συμβάσεις θα συνάπτονται σε Ευρώ.

(1) Ο Ανάδοχος υποχρεούται να θέτει στη διάθεση των ασφαλιστών κάθε στοιχείο από την Προσφορά που υπέβαλε ως διαγωνιζόμενος και κάθε αντίστοιχο στοιχείο που έχει θέσει ο Κ.τ.Ε. υπόψη των διαγωνιζόμενων, όπως επίσης και τις εν συνεχεία έρευνες και μελέτες που εκτέλεσε/συνέταξε ως ανάδοχος. Επίσης, υποχρεούται να επιτρέπει την προσπέλαση των εργοταξίων του, αποθηκών του κ.λ.π. από τους εκπροσώπους των ασφαλιστών, αν του το ζητούν.

Επισημαίνεται ακόμη ότι για κάθε πρόκληση φθοράς ή βλάβης που θα συμβεί στο έργο από οποιαδήποτε αιτία ακόμη και από ανωτέρα βία ο Ανάδοχος υποχρεούται να ενημερώνει τόσο τον Κ.τ.Ε όσο και τους ασφαλιστές του.

(2) Ο Κ.τ.Ε έχει το δικαίωμα

- να επικοινωνεί απ' ευθείας με τους ασφαλιστές
- να παρέχει στους ασφαλιστές στοιχεία που έχει υποβάλει ο Ανάδοχος
- να παρέχει στους ασφαλιστές στοιχεία δικών του παρατηρήσεων και ελέγχων

Η υπό του Κ.τ.Ε άσκηση του δικαιώματος τούτου δεν συνεπάγεται δικαίωμα του Αναδόχου για οποιασδήποτε φύσης αποζημιώσεις.

(3) Κατά την υποβολή του Ασφαλιστηρίου συμβολαίου οι Ασφαλιστικές Εταιρείες θα πρέπει να συνυποβάλλουν και δήλωση, στην οποία να αναφέρουν ότι έλαβαν γνώση του παρόντος άρθρου της Ε.Σ.Υ. «περί Ασφαλίσεων» και ότι με το ασφαλιστήριο καλύπτονται πλήρως και χωρίς καμιά εξαίρεση όλοι οι όροι και απαιτήσεις που αναφέρονται στο παρόν άρθρο της Ε.Σ.Υ. Διαφορετικά, η Υπηρεσία, χωρίς προειδοποίηση, μπορεί να συνάψει το υπόψη ασφαλιστήριο με ασφαλιστική εταιρία της προτίμησής της στο όνομα, για λογαριασμό και με δαπάνες του Αναδόχου. Στην περίπτωση αυτή θα ενεργεί με ανέκκλητη εντολή και για λογαριασμό του σαν πληρεξούσιος.

Εφιστάται η προσοχή του Αναδόχου στα παρακάτω:

(1) Οι αλλοδαπές και συνεπώς και οι ελληνικές ασφαλιστικές επιχειρήσεις υπόκεινται

υποχρεωτικά στην αρμοδιότητα των ελληνικών δικαστηρίων και κάθε ασφαλιστήριο που έρχεται σε αντίθεση προς τον κανόνα δημοσίας τάξεως του άρθρου 23 παρ. 2 του Ν.Δ. 400/1970 είναι άκυρο.

(2) Αντίγραφα ασφαλιστηρίων συμβολαίων δεν θα γίνονται δεκτά παρά μόνο εάν έχουν επικυρωθεί από φορέα αρμόδιο για την έκδοση κυρωμένων αντιγράφων.

(3) Η αποζημίωση της ασφαλιστικής εταιρίας κρίνεται από το δίκαιο του τόπου σύνταξης και εκτέλεσης της ασφαλιστικής σύμβασης, αδιάφορο εάν αυτή παραπέμπει σε ξένους κανόνες. Το ίδιο ισχύει για την θεμελίωση της αντικειμενικής ευθύνης, η οποία κρίνεται από το δίκαιο του τόπου.

12.2 Ειδικές ρήτρες για τις περιπτώσεις μη συμμόρφωσης του Αναδόχου με τις υποχρεώσεις του

Αν απαιτείται αλλαγή ασφαλιστικής εταιρείας, ή τροποποίηση των όρων της ασφαλιστικής σύμβασης, ή αμφότερα, ο Ανάδοχος υποχρεούται να συμμορφώνεται εντός μηνός από τη σχετική ειδοποίηση.

Σε περίπτωση που Ανάδοχος παραλείψει, ή αμελήσει να συμμορφωθεί με τις ασφαλιστικές του υποχρεώσεις, ή οι ασφαλίσεις που συνομολογήσει κριθούν από τον Κ.τ.Ε σαν μη συμβατές με τις αντίστοιχες συμβατικές απαιτήσεις, ο Κ.τ.Ε δικαιούται να συνάψει στο όνομα και με δαπάνες του Αναδόχου την(τις) αντίστοιχη(ες) ασφαλιστική(ές) σύμβαση(εις), στην περίπτωση αυτή θα ενεργεί με ανέκκλητη εντολή και για λογαριασμό του σαν πληρεξούσιος. Τα ασφάλιστρα και οι σχετικές δαπάνες σύναψης της(των) σύμβασης(ων) θα καταβληθούν από τον Ανάδοχο εντός 15 ημερολογιακών ημερών από της σχετικής ειδοποίησης. Σε περίπτωση μη εμπρόθεσμης καταβολής, θα επιβαρύνονται με τον νόμιμο τόκο υπερημερίας. Σε περίπτωση που παρέλθει τρίμηνο χωρίς η καταβολή να έχει συντελεσθεί, ο Κ.τ.Ε έχει το δικαίωμα:

- να συμψηφίσει το σχετικό ποσό (με τους τόκους υπερημερίας) με επόμενη πληρωμή προς τον Ανάδοχο, αν υπάρχει.
- ή να εκπέσει το σχετικό ποσό (με τους τόκους υπερημερίας) από τις οποιασδήποτε φύσης εγγυήσεις που έχει στα χέρια του.
- ή να αναζητήσει το οφειλόμενο ποσό (με τους τόκους υπερημερίας) με τις νόμιμες διαδικασίες είσπραξης οφειλής προς το Δημόσιο.

Οι τόκοι υπερημερίας θα υπολογίζονται:

- για τα ασφάλιστρα, από την ημερομηνία καταβολής τους και
- για τα λοιπά έξοδα από την ημερομηνία κοινοποίησης προς τον Ανάδοχο των οφειλόμενων ποσών.

Σε περίπτωση που ο Ανάδοχος αμελεί, ή δυστροπεί να καταβάλει στους ασφαλιστές το οφειλόμενο ποσό των ασφαλίσεων, ο Κ.τ.Ε, για να αποφύγει ενδεχόμενη ακύρωση των ασφαλιστηρίων, δικαιούται να καταβάλει τα ασφάλιστρα στους ασφαλιστές, με χρέωση και για λογαριασμό του Αναδόχου, μετά την προηγούμενη ειδοποίηση του.

Σε τέτοια περίπτωση, η εκ μέρους του Κ.τ.Ε είσπραξη των ποσών των ασφαλίσεων που κατέβαλε, προσαυξημένων με τους τόκους υπερημερίας, θα γίνεται σύμφωνα με την παρ. 15.2.1. Οι τόκοι υπερημερίας θα προσμετρούνται από την ημερομηνία καταβολής των ασφαλίσεων.

Ο Ανάδοχος υποχρεούται να καταβάλει στον (στους) δικαιούχο(ους) κάθε ποσό που δεν μπορεί να εισπραχθεί από τους ασφαλιστές λόγω εξαιρέσεων, απαλλαγών κ.λ.π., σύμφωνα με τους όρους των ασφαλιστηρίων.

Σε περίπτωση δυστροπίας του Αναδόχου, ο Κ.τ.Ε έχει το δικαίωμα:

- να παρακρατεί το αντίστοιχο ποσό από την επόμενη καταβολή προς τον Ανάδοχο
- ή να εκπίπτει από τις εγγυήσεις που έχει στα χέρια του.

Σε περίπτωση που η ασφαλιστική εταιρία με την οποία ο Ανάδοχος συνήψε ασφαλιστική σύμβαση, παραλείψει, ή αρνηθεί να εξοφλήσει (μερικά ή ολικά) οποιαδήποτε ζημία κ.λ.π., για οποιοδήποτε λόγο ή αιτία, ο Ανάδοχος έχει την αποκλειστική ευθύνη για την αποκατάσταση της μη εξοφλημένης ζημιάς, ή βλάβης, ή καταβολής αποζημίωσης κ.λ.π., σύμφωνα με τους όρους της Σύμβασης. Ο Κ.τ.Ε, σε περίπτωση δυστροπίας του Αναδόχου, θα υπολογίσει το αντίστοιχο ποσό και θα το συμψηφίσει με την προς τον Ανάδοχο προσεχή πληρωμή του. Εάν δεν προβλέπεται προσεχής πληρωμή, ο Κ.τ.Ε θα το εκπέσει από τις οποιασδήποτε φύσης εγγυήσεις που έχει στα χέρια του.

Σε περίπτωση ολικής ή μερικής διακοπής των εργασιών από υπαιτιότητα του αναδόχου, το Έργο, σε οποιαδήποτε φάση και αν βρίσκεται, θα ασφαλισθεί έναντι όλων των ενδεχομένων κινδύνων από τον Κ.τ.Ε και τα έξοδα της ασφάλισης αυτής θα βαρύνουν τον Ανάδοχο.

12.3 Διαδικασία ελέγχου από τον Κ.τ.Ε της επάρκειας των ασφαλιστικών συμβάσεων με ασφαλιστική περίοδο εκκινούσα από την υπογραφή της σύμβασης.

Ο έλεγχος από τον Κ.τ.Ε. των ασφαλιστικών συμβάσεων των οποίων η ασφαλιστική περίοδος αρχίζει από την υπογραφή της Σύμβασης ανάθεσης θα γίνει πριν από την υπογραφή της σύμβασης.

Στην κατηγορία αυτή υπάγονται οι ασφαλιστικές συμβάσεις των παρακάτω παραγράφων Ο έλεγχος από τον Κ.τ.Ε θα αφορά:

- την φερεγγυότητα των προτεινόμενων ασφαλιστικών εταιριών
- την συμβατότητα των όρων των ασφαλιστικών συμβάσεων προς τις απαιτήσεις του παρόντος άρθρου και τους υπόλοιπους όρους της Ε.Σ.Υ.

Σε περίπτωση αδυναμίας του Αναδόχου να προσκομίσει ασφαλιστική σύμβαση που να καλύπτει όλες τις απαιτήσεις του παρόντος άρθρου της Ε.Σ.Υ πριν την υπογραφή της σύμβασης του έργου, θα πρέπει να προσκομίσει πριν την υπογραφή της σύμβασης απαραίτητως "Βεβαίωση Ασφάλισης" (Cover Note), όπου να αναφέρονται οι ασφαλιστικές καλύψεις και τα όρια αποζημίωσης που θα περιλαμβάνει το ασφαλιστήριο συμβόλαιο.

Στην περίπτωση αυτή, το ασφαλιστήριο συμβόλαιο πρέπει να υποβληθεί το αργότερο εντός δεκαπέντε (15) ημερών από την υπογραφή της σύμβασης.

Η μη ικανοποίηση των παραπάνω απαιτήσεων από τον Ανάδοχο, έτσι ώστε η ασφαλιστική σύμβαση να είναι σύμφωνη με τους όρους του παρόντος άρθρου και να γίνει δεκτή από τον Κ.τ.Ε, συνεταιγεται αφ' ενός ανέκκλητη ποινική ρήτρα τριών χιλιάδων ΕΥΡΩ (3.000 €), αφ' ετέρου τη διαδικασία σύναψης από τον Κ.τ.Ε στο όνομα, για λογαριασμό και με δαπάνες του Αναδόχου ασφαλιστηρίου(ων) συμβολαίου(ων) που να καλύπτει(ουν) τις συμβατικές απαιτήσεις, πληρωμή ασφαλιστρων, κ.λ.π., όπως αναλυτικότερα αναφέρεται παραπάνω.

12.4 Ασφάλιση του προσωπικού του έργου

Ο Ανάδοχος υποχρεούται να έχει ασφαλισμένο στο ΙΚΑ και στα λοιπά ασφαλιστικά ταμεία όλο το προσωπικό που απασχολεί ο ίδιος, ή οι υπεργολάβοι του, σύμφωνα με την (εκάστοτε) ισχύουσα Νομοθεσία (Διατάξεις περί ΙΚΑ κ.λ.π.).

Ο Ανάδοχος υποχρεούται να ασφαλίσει το εργατοτεχνικό και υπαλληλικό προσωπικό του έναντι ατυχημάτων σε ασφαλιστικές εταιρείες που λειτουργούν νόμιμα, εφόσον το προσωπικό αυτό δεν υπάγεται σε διατάξεις της ισχύουσας Νομοθεσίας (περί ΙΚΑ κ.λ.π.).

Η υποχρέωση αυτή ισχύει και για το πάσης φύσεως προσωπικό που απασχολούν, με οποιαδήποτε

σχέση εργασίας, οι υπεργολάβοι, προμηθευτές, σύμβουλοι και πάσης φύσεως συνεργάτες του αναδόχου.

Η υποχρέωση αυτή ισχύει τόσο για το ημεδαπό όσο και το αλλοδαπό προσωπικό.

Ο Κ.Τ.Ε δικαιούται να ελέγχει την τήρηση των όρων ο δε Ανάδοχος υποχρεούται να παρέχει στον Κ.Τ.Ε όλα τα σχετικά στοιχεία για την πραγματοποίηση των ελέγχων.

Οι όροι των παραπάνω παραγράφων ισχύουν για όλη την διάρκεια της σύμβασης εκτέλεσης του έργου.

12.5 Ασφάλιση του έργου «Κατά παντός κινδύνου»

12.5.1 Ασφάλιση έναντι υλικών ζημιών

(1) Ο Ανάδοχος υποχρεούται να ασφαλίσει πλήρως "κατά παντός κινδύνου" και σύμφωνα με τους όρους των Τευχών Δημοπράτησης του έργου, την Ελληνική και Κοινοτική Νομοθεσία, τη συνολική αξία του υπό κατασκευή έργου, όπως αυτή θα έχει προσδιορισθεί στο τεύχος της ΟΙΚΟΝΟΜΙΚΗΣ ΠΡΟΣΦΟΡΑΣ του. Η υποχρέωση αυτή ισχύει και για τις τυχόν περαιτέρω αναπροσαρμογές του αρχικού συμβατικού ποσού.

(2) Η ασφαλιστική κάλυψη θα παρέχεται έναντι οποιασδήποτε απώλειας, ζημίας, ή καταστροφής, μερικής ή ολικής, που οφείλεται ή προκαλείται από οποιοδήποτε λόγο ή αιτία, όπως απεργίες, κοινωνικές ταραχές, τρομοκρατικές ενέργειες, δολιοφθορές, κακοτεχνίες, λανθασμένη μελέτη ή /και κατασκευή, ελαττωματικά υλικά (manufacturer's risk), τυχαία περιστατικά (φωτιά, ανθρώπινο λάθος κ.λ.π.).

Επίσης, η ασφαλιστική κάλυψη θα παρέχεται για:

-Βλάβες/καταστροφές που προέρχονται από δυσμενείς καιρικές συνθήκες έστω και εξαιρετικά σπάνιας εμφάνισης.

-Βλάβες/καταστροφές από σεισμούς και άλλα συναφή με το Έργο ατυχήματα και ζημιογόνα συμβάντα.

Ομοίως θα παρέχεται ασφαλιστική κάλυψη για τα Πάσης Φύσεως Υλικά από τη παραλαβή τους μέχρι την ενσωμάτωσή τους στο Έργο.

(3) Το ασφαλιστήριο θα καλύπτει και την περίοδο υποχρεωτικής Συντήρησης του Έργου. Η διάρκεια της ασφάλισης αρχίζει με την υπογραφή της Σύμβασης και λήγει με την Οριστική Παραλαβή του Έργου

(4) Η ασφαλιστική κάλυψη είναι αποδεκτό να μη περιλαμβάνει ζημιές (οι οποίες εξαιρούνται διεθνώς) προκαλούμενες από τις ακόλουθες – και μόνο αυτές – αιτίες.

α. ανταρτική δράση, πόλεμο, εισβολή εχθρικής δύναμης στη χώρα, εμφύλιο πόλεμο, στασίαση ή κατάλυση της συνταγματικής τάξης της χώρας

β. ιονισμό, ακτινοβολία ή μόλυνση ραδιενέργειας από πυρηνικό καύσιμο ή κατάλοιπα από καύση πυρηνικού καυσίμου

γ. ωστικά κύματα προκληθέντα από αεροπλάνο ή άλλα ιπτάμενα αντικείμενα κινούμενα με ταχύτητα ίση προς την ταχύτητα του ήχου, ή με υποηχητική ταχύτητα

δ. πρόστιμα ή / και ποινικές ρήτρες.

(5) Στην ασφαλιστική σύμβαση θα περιλαμβάνεται όρος ότι οι ασφαλιστές παραιτούνται του

δικαιώματος της υπασφάλισης.

(6) Με το ίδιο ασφαλιστήριο θα καλύπτονται "κατά παντός κινδύνου" και οι μόνιμες ή/και προσωρινές εργοταξιακές εγκαταστάσεις και η τυχόν "παρακείμενη περιουσία" καθώς επίσης και ο πάσης φύσεως εξοπλισμός στην περιοχή του Έργου, που θα χρησιμοποιηθεί για το Έργο, σύμφωνα με σχετική περιγραφή τους από τον Ανάδοχο.

12.5.2 Αντικείμενο Ασφάλισης

Με την ασφάλιση αυτή θα καλύπτεται η "ΑΣΤΙΚΗ ΕΥΘΥΝΗ" του Αναδόχου έναντι Τρίτων και οι ασφαλιστές θα υποχρεούνται να καταβάλουν αποζημιώσεις σε Τρίτους για σωματικές βλάβες ή θάνατο, ψυχική οδύνη ή ηθική βλάβη και για υλικές ζημιές σε πράγματα, ακίνητα ή κινητά ή και ζώα, που προξενούνται καθ' όλη τη διάρκεια της Περιόδου Μελετών - Κατασκευών και Περιόδου Συντήρησης εξαιτίας των εργασιών κατασκευής, συντήρησης, επισκευής, αποκατάστασης ζημιών του Έργου και διαφόρων άλλων ρυθμίσεων, οποτεδήποτε γίνονται αυτές, και εφόσον εκτελούνται στα πλαίσια των συμβατικών υποχρεώσεων του Αναδόχου. Το αντικείμενο της ασφάλισης περιλαμβάνει και την αστική ευθύνη έναντι τρίτων για λόγους μη εφαρμογής των Περιβαλλοντικών Όρων και πρόκλησης υποβάθμισης του Περιβάλλοντος κατά την διάρκεια της κατασκευής, σύμφωνα με τις διατάξεις του Ν.1650/86 για την προστασία του Περιβάλλοντος.

Θα καλύπτονται επίσης και ζημιές σε όμορες ιδιοκτησίες /εγκαταστάσεις.

12.5.3 Διάρκεια της Ασφάλισης

Η ευθύνη των ασφαλιστών αρχίζει με την υπογραφή της Σύμβασης και λήγει με την Οριστική Παραλαβή του Έργου

12.5.4 Όρια Αποζημίωσης

Τα ελάχιστα όρια αποζημίωσης για τα οποία θα πραγματοποιείται η ασφάλιση Αστικής Ευθύνης έναντι Τρίτων, κατά την περίοδο εκτέλεσης του Έργου, θα είναι τα ακόλουθα:

α. Για υλικές ζημιές (θετικές ή αποθετικές) σε πράγματα Τρίτων ανεξάρτητα από τον αριθμό των τυχόν ζημιωθέντων Τρίτων: 300.000. €/περιστατικό

β. Για σωματική βλάβη ή Θάνατο Τρίτων κατά άτομο: 300.000. €/περιστατικό

γ. Για σωματική Βλάβη ή θάνατο Τρίτων μετά από ομαδικό ατύχημα, ανεξάρτητα από τον αριθμό των παθόντων: 1.000.000.000 € /περιστατικό

δ. Το αθροιστικό ανώτατο όριο ευθύνης Ασφαλιστών σε όλη τη διάρκεια ισχύος της ασφαλιστικής κάλυψης έναντι Τρίτων, κατά την περίοδο εκτέλεσης του Έργου θα είναι κατ' ελάχιστον: 4.500.000€

Ο Ανάδοχος θα είναι ασφαλισμένος για την Αστική Ευθύνη έναντι Τρίτων και κατά την περίοδο Συντήρησης του Έργου. Το ανώτατο αθροιστικό όριο ευθύνης των Ασφαλιστών θα ανέρχεται στο 50% του αντίστοιχου ποσού, το οποίο ισχύει κατά την περίοδο εκτέλεσης του Έργου.

Θα καλύπτεται επίσης και η εργοδοτική Αστική Ευθύνη του Αναδόχου για την περίπτωση ατυχημάτων στο εργατοτεχνικό προσωπικό που απασχολείται στο έργο. Τα όρια αποζημίωσης δεν θα πρέπει να είναι μικρότερα από 100.000 € / άτομο, 300.000 € / ομαδικό ατύχημα και 600.000 € για όλη την περίοδο ασφάλισης.

12.6 Ασφάλιση αυτοκινήτων

Ο Ανάδοχος υποχρεούται να έχει ασφαλισμένα σε ασφαλιστική εταιρεία, σύμφωνα με την ισχύουσα Νομοθεσία, τα αυτοκίνητα που προορίζονται για τις ανάγκες και την εξυπηρέτηση των Ερευνών, Κατασκευών και συντήρησης του Έργου, σύμφωνα με τις ισχύουσες σχετικές διατάξεις.

Υπεύθυνος για την τήρηση των όρων και τη φύλαξη των ανωτέρω Ασφαλιστηρίων είναι ο Ανάδοχος,

ο οποίος υποχρεούται να τα επιδεικνύει στην Επιβλέπουσα Υπηρεσία για έλεγχο, όποτε του ζητηθεί.

Η σύμβαση ασφαλίσεως αστικής ευθύνης από οχήματα, υποχρεωτικώς θα καταρτισθεί εγγράφως, χωρίς τα μέλη να μπορούν να συμφωνήσουν εγκύριως άλλη ρύθμιση.

12.7 Ειδικοί όροι που πρέπει να περιλαμβάνονται στις ασφαλιστικές συμβάσεις του έργου.

Στο ενιαίο ασφαλιστήριο των καλύψεων θα περιλαμβάνονται οπωσδήποτε οι ακόλουθοι ειδικοί όροι:

12.7.1 Στην έννοια της λέξης Ασφαλιζόμενος περιλαμβάνεται ο Ανάδοχος και το πάσης φύσεως προσωπικό που απασχολείται με οποιαδήποτε συμβατική σχέση εργασίας με αυτόν στα πλαίσια του συγκεκριμένου Έργου, καθώς επίσης και ο Κύριος του Έργου (Κ.Τ.Ε), οι τυχόν Υπεργολάβοι και οι Μελετητές.

12.7.2 Ο Κ.Τ.Ε., οι εκπροσωπούσες Υπηρεσίες και το εν γένει προσωπικό τους, θεωρούνται Τρίτα πρόσωπα, σύμφωνα με τους όρους και τις εξαιρέσεις της ασφαλιστικής κάλυψης με την εφαρμογή του παραρτήματος " Διασταυρούμενη ευθύνη αλλήλων" (cross liability), το οποίο καλύπτει την αστική ευθύνη των ασφαλιζόμενων φορέων.

12.7.3 Η ασφαλιστική εταιρία θα υποχρεούται να αποκρούει οποιαδήποτε αγωγή εγείρεται τυχόν κατά:

- του Αναδόχου
- και /ή των Μελετητών και Συμβούλων του
- και/ή του Κ.Τ.Ε
- και/ή των Εκπροσωπουσών τον Κ.Τ.Ε Υπηρεσιών και/ή των Συμβούλων τους

Και/ή μέρος ή/και του συνόλου του προσωπικού των παραπάνω με την αιτίαση ευθύνης τους ή συνυπευθυνότητας τους στη βλάβη ή ζημία από πράξη ή παράλειψη των παραπάνω προσώπων, οι οποίοι καλύπτονται από το ασφαλιστήριο Αστικής Ευθύνης έναντι Τρίτων, θα καταβάλει δε κάθε ποσό για βλάβη και/ή ζημία που προκλήθηκε από πράξη ή παράλειψη αυτών.

Ειδικότερα η ασφαλιστική εταιρεία θα καταβάλει κάθε ποσό εγγύησης για άρση τυχόν κατασχέσεων κ.λ.π., που σχετίζονται με την αστική ευθύνη μέσα στα όρια των ποσών που αναφέρονται εκάστοτε ως ανώτατα όρια ευθύνης των ασφαλιστών.

12.7.4 Σε περίπτωση ολικής ή εκτεταμένης μερικής καταστροφής ή βλάβης του Έργου, προκειμένου η ασφαλιστική εταιρεία να καταβάλει στον Ανάδοχο τη σχετική με τη ζημία κ.λ.π., αποζημίωση, πρέπει να έχει λάβει προηγουμένως την έγγραφη για το σκοπό αυτό συγκατάθεση της Υπηρεσίας.

Εφόσον η Υπηρεσία δεν παρέχει στην ασφαλιστική εταιρεία την εν λόγω συγκατάθεση, αυτόματα και χωρίς άλλες διατυπώσεις (ειδικές, ή αλλού είδους εντολή, ή εξουσιοδότηση από τον Ανάδοχο) η απαίτηση του αναδόχου κατά της ασφαλιστικής εταιρείας για την καταβολή της αποζημίωσης εκχωρείται στην Υπηρεσία και η ασφαλιστική εταιρεία αποδέχεται από τούδε και υποχρεώνεται να καταβάλει τη σχετική αποζημίωση στην Υπηρεσία, μετά από αίτηση της τελευταίας για το σκοπό αυτό.

Η εκχώρηση της απαίτησης αυτής του Αναδόχου στην Υπηρεσία κατ' ουδένα τρόπο τον απαλλάσσει από τις ευθύνες και υποχρεώσεις του, που απορρέουν από τη Σύμβαση.

12.7.5 Η ασφαλιστική εταιρία παραιτείται κάθε δικαιώματος ανταγωγής κατά της Υπηρεσίας,

των Συμβούλων της, των συνεργατών της και των υπαλλήλων τους σε περίπτωση που η βλάβη ή ζημία οφείλεται σε πράξη ή παράλειψη, όχι ηθελημένη, των παραπάνω προσώπων.

12.7.6 Το ασφαλιστήριο δεν μπορεί να ακυρωθεί, τροποποιηθεί, ή να λήξει χωρίς την έγγραφη, με συστημένη επιστολή, πριν από εξήντα (60) ημερολογιακές ημέρες, σχετική ειδοποίηση της ασφαλιστικής εταιρείας, τόσο προς τον Ανάδοχο, όσο και προς την Υπηρεσία Επίβλεψης.

Με το ενιαίο ασφαλιστήριο των καλύψεων της παραγράφου 15.5 θα καλύπτεται και η ευθύνη της Υπηρεσίας και/ή των Συμβούλων της και/ή του προσωπικού των, που απορρέει από το άρθρο 922 του Αστικού Κώδικα.

ΑΡΘΡΟ 13: ΒΛΑΒΕΣ ΣΤΑ ΕΡΓΑ – ΑΝΑΓΝΩΡΙΣΗ ΑΠΟΖΗΜΙΩΣΕΩΝ

Ισχύουν τα οριζόμενα στο άρθρο 157 του Ν.4412/2016 «Δημόσιες Συμβάσεις Έργων, Προμηθειών και Υπηρεσιών (προσαρμογή στις Οδηγίες 2014/24/ΕΕ και 2014/25/ΕΕ)».

ΑΡΘΡΟ 14: ΔΙΕΥΘΥΝΣΗ ΕΡΓΩΝ ΑΠΟ ΤΟΝ ΑΝΑΔΟΧΟ - ΠΡΟΣΩΠΙΚΟ ΑΝΑΔΟΧΟΥ

14.1 Διεύθυνση των έργων από τον Ανάδοχο

14.1.1 Κατά την υπογραφή της Σύμβασης κατασκευής του έργου ο Ανάδοχος θα δηλώσει στην Υπηρεσία τον Αντίκλητό του και την διεύθυνση των κεντρικών γραφείων του. Θα δηλώσει επίσης το βραδύτερο σε τριάντα (30) ημερολογιακές ημέρες από την υπογραφή της Σύμβασης κατασκευής του έργου τον Προϊστάμενο του εργοταξιακού γραφείου ο οποίος:

(α) θα είναι έμπειρος διπλωματούχος πολιτικός μηχανικός ΕΜΠ, ή άλλης ισότιμης Σχολής, 5-ετούς τουλάχιστον πείρας στην κατασκευή και διοίκηση αναλόγου φύσεως και μεγέθους έργων, που θα διορίζεται από τον Ανάδοχο ύστερα από έγκριση της Υπηρεσίας.

(β) θα είναι πλήρους και αποκλειστικής απασχόλησης για το υπόψη έργο και η απουσία του από το εργοτάξιο θα είναι αιτιολογημένη και θα οφείλεται μόνο σε εκτός εργοταξίου απασχόλησή του με θέματα που θα αφορούν αυστηρά στο υπόψη έργο. Όταν απουσιάζει ως ανωτέρω, θα υπάρχει στο εργοτάξιο ο αντικαταστάτης του, που θα είναι μηχανικός από το υπόλοιπο προσωπικό. Για τον αντικαταστάτη θα πρέπει επίσης να υπάρχει η σύμφωνη γνώμη της Υπηρεσίας.

(γ) θα είναι πλήρως εξουσιοδοτημένος με συμβολαιογραφικό πληρεξούσιο να εκπροσωπεί τον Ανάδοχο σε όλα τα θέματα του εργοταξίου, περιλαμβανομένης της παραλαβής των εντολών, ειδοποιήσεων, οδηγιών ή παρατηρήσεων της Υπηρεσίας επί τόπου του έργου και της υπογραφής κάθε εγγράφου και στοιχείου, που η υπογραφή του προβλέπεται επί τόπου του έργου (παραλαβές, επιμετρήσεις, ημερολόγια κλπ).

(δ) θα είναι αρμόδιος για την έντεχνη, άρτια και ασφαλή εκτέλεση των εργασιών και για την λήψη και εφαρμογή των απαιτούμενων μέτρων προστασίας και ασφάλειας των εργαζομένων στο έργο, καθώς και κάθε τρίτου.

14.1.2 Ο Προϊστάμενος του εργοταξιακού γραφείου πρέπει να υποβάλει στην Υπηρεσία υπεύθυνη δήλωση, με την οποία να αποδέχεται το διορισμό του και τις ευθύνες του και ότι δεν απασχολείται αλλού ή κατέχει σε άλλη εταιρεία ταυτόχρονα και αντίστοιχη με το έργο υπευθυνότητα ή άλλη έμμισθη θέση εργασίας. Ομοίως και ο αναπληρωτής του.

14.1.3 Για την έγκριση του παραπάνω προτεινόμενου Μηχανικού, ο Ανάδοχος θα υποβάλει στην Υπηρεσία, πριν από την υπογραφή της Σύμβασης, όλες τις πληροφορίες, πιστοποιητικά και λοιπά λεπτομερή στοιχεία, που θα αφορούν τα προσόντα και την πείρα του. Η Υπηρεσία μπορεί

κατά την απόλυτη κρίση της να μην δώσει την έγκρισή της για τον προτεινόμενο Μηχανικό, σε περίπτωση κατά την οποία θεωρήσει ότι αυτός δεν έχει τα απαραίτητα προσόντα και πείρα ή δεν είναι κατάλληλος για την παραπάνω θέση. Ο προϊστάμενος του εργοταξιακού γραφείου οφείλει να ομιλεί, διαβάζει και γράφει άριστα την Ελληνική γλώσσα. Σε αντίθετη περίπτωση θα υπάρχει μόνιμα τεχνικός διερμηνέας.

14.1.4 Η Υπηρεσία δύναται, κατά την απόλυτη κρίση της, να ανακαλέσει την έγγραφη έγκρισή της για τον ορισμό οποιουδήποτε από τα παραπάνω πρόσωπα, οπότε ο Ανάδοχος υποχρεούται να το απομακρύνει και να το αντικαταστήσει με άλλο, του οποίου ο διορισμός θα υπόκειται επίσης στην έγγραφη έγκριση της Υπηρεσίας.

Επίσης, η Υπηρεσία μπορεί να διατάσσει την στελέχωση του εργοταξίου με πρόσθετο προσωπικό, όταν κατά την κρίση της είναι απαραίτητο.

Ρητά καθορίζεται ότι ο διορισμός των υπόψη προσώπων του Αναδόχου σε καμιά περίπτωση δεν απαλλάσσει τον τελευταίο από τις ευθύνες του και τις υποχρεώσεις του, ο δε Ανάδοχος παραμένει πάντοτε αποκλειστικά και εξ ολοκλήρου υπεύθυνος απέναντι στην Υπηρεσία.

14.2 Προσωπικό του Αναδόχου

Σχετικά με την εκλογή του προσωπικού ο Ανάδοχος, εκτός των υποχρεώσεων που καθορίζουν οι διατάξεις των άρθρων 136 και 138 του Ν. 4412/2016, είναι, υποχρεωμένος να συμμορφωθεί, σύμφωνα με το άρθρο 139 του Ν. 4412/2016, και προς τα παρακάτω:

14.2.1 Ο Ανάδοχος εκτός από τον διορισμό του Προϊσταμένου του Εργοταξιακού γραφείου (εργοταξιάρχης) και του αντικαταστάτη του, υποχρεούται να στελεχώσει μόνιμως το εργοτάξιο με επιτελείο από ειδικευμένο και έμπειρο προσωπικό αναγκαίο για την διεύθυνση, παρακολούθηση και εκτέλεση του έργου.

14.2.3 Ο Ανάδοχος υποχρεούται να διαθέτει κατάλληλο, σύμφωνα με τις ανάγκες του έργου, προσωπικό (Διπλωματούχοι Μηχανικοί, Τεχνολόγοι Μηχανικοί και Εργοδηγοί) που θα καλύπτει όλες τις ανάγκες του έργου. Το προσωπικό αυτό θα βρίσκεται συνεχώς επί τόπου κατά την περίοδο των εργασιών και θα είναι πλήρους και αποκλειστικής απασχόλησης στο έργο.

14.2.4 Ο Προϊστάμενος του Εργοταξιακού Γραφείου θα υπογράφει το ημερολόγιο του έργου καθημερινά.

14.4 Επίσης, ο Ανάδοχος θα διαθέσει επιπλέον ειδικούς επιστήμονες στη σύνταξη των μελετών, κατασκευαστικών σχεδίων κ.λ.π. Η διάθεσή τους στα εργοταξιακά γραφεία ή σε άλλα γραφεία του Αναδόχου θα γίνεται κατά περίπτωση και για τα αναγκαία κάθε φορά χρονικά διαστήματα.

14.5 Ο Ανάδοχος θα χρησιμοποιήσει Ελληνικό ή αλλοδαπό προσωπικό σύμφωνα με την ισχύουσα Νομοθεσία. Το αλλοδαπό προσωπικό του Αναδόχου πρέπει να εφοδιαστεί με σχετική άδεια παραμονής και εργασίας στην Ελλάδα με μέριμνα του Αναδόχου και σύμφωνα με την ισχύουσα εργατική και λοιπή Νομοθεσία.

14.6 Τα βιογραφικά των ατόμων του προσωπικού του Αναδόχου θα υποβληθούν μαζί με το οργανόγραμμα και θα παραμείνουν μέχρι τη λήξη της παρούσας σύμβασης. Η μη συμμόρφωση του αναδόχου με το ελάχιστο οργανόγραμμα που επιβάλλεται από την παρούσα Ε.Σ.Υ θα είναι αιτία της εφαρμογής του άρθρου 160 του Ν. 4412/2016. Στην περίπτωση που διαπιστωθεί κακή συνεργασία ή έλλειψη προσόντων και υπηρεσιών με την Υπηρεσία, αυτή δύναται να ζητήσει την άμεση αντικατάσταση των με τον ίδιο τρόπο που ισχύει για τον εργοταξιάρχη και τον αντικαταστάτη αυτού.

ΑΡΘΡΟ 15: – ΥΓΙΕΙΝΗ ΚΑΙ ΑΣΦΑΛΕΙΑ ΕΡΓΑΖΟΜΕΝΩΝ

15.1 Απαιτούμενα μέτρα ασφάλειας και υγείας στο εργοτάξιο.

Ο ανάδοχος έχει την υποχρέωση για την τήρηση των διατάξεων της εργατικής νομοθεσίας, των

διατάξεων και κανονισμών για την πρόληψη ατυχημάτων στο προσωπικό του, ή στο προσωπικό του φορέα του έργου, ή σε οποιονδήποτε τρίτο, ώστε να εξαλείφονται ή να ελαχιστοποιούνται οι κίνδυνοι ατυχημάτων ή επαγγελματικών ασθενειών κατά την φάση κατασκευής του έργου : ΠΔ 305/96* (αρ. 7-9), Ν.4412/2016 (αρ. 138 παρ.7), Ν. 3850/10** (αρ. 42).

15.2. Στα πλαίσια της ευθύνης του, ο ανάδοχος υποχρεούται :

α. Να εκπονήι κάθε σχετική μελέτη (μελέτη προσωρινής σήμανσης έργων κλπ.) και να λαμβάνει όλα τα σχετικά μέτρα Ν.4412/2016 (άρθ. 138 παρ.7).

β. Να λαμβάνει μέτρα προστασίας σύμφωνα με την ισχύουσα νομοθεσία στο Σχέδιο Ασφάλειας και Υγείας (ΣΑΥ), όπως αυτό ρυθμίζεται με τις αποφάσεις του (τ.) ΥΠΕΧΩΔΕ : ΔΙΠΑΔ/οικ.177/2-3-01, ΔΕΕΠΠ/85/14-5-01 και ΔΙΠΑΔ/οικ889/27-11-02, στο χρονοδιάγραμμα των εργασιών, καθώς και τις ενδεχόμενες τροποποιήσεις ή άλλες αναγκαίες αναπροσαρμογές των μελετών κατά τη φάση της μελέτης και της κατασκευής του έργου : Ν.4412/2016 (αρ. 138 παρ.7 και αρ.182 του Ν.3669/2008).

γ. Να επιβλέπει ανελλιπώς την ορθή εφαρμογή των μέτρων ασφάλειας και υγείας των εργαζομένων, να τους ενημερώνει / εκπαιδεύει για την αναγκαιότητα της τήρησης των μέτρων αυτών κατά την εργασία, να ζητά τη γνώμη τους και να διευκολύνει τη συμμετοχή τους σε ζητήματα ασφάλειας και υγείας : ΠΔ 1073/81 (αρ.111), ΠΔ 305/96 (αρ.10,11), Ν.3850/10 (αρ. 42- 49).

Για την σωστή εφαρμογή της παρ. γ στους αλλοδαπούς εργαζόμενους, είναι αυτονόητο ότι η γνώση από αυτούς της ελληνικής γλώσσας κρίνεται απαραίτητη ώστε να μπορούν να κατανοούν την αναγκαιότητα και τον τρόπο εφαρμογής των μέτρων ασφάλειας και υγείας (εκτός ειδικών περιπτώσεων όπου τμήμα ή όλο το έργο έχει αναλάβει να κατασκευάσει ξένη εξειδικευμένη εταιρεία).

* Η έννοια του εργοταξίου ορίζεται στο άρθρο 2 παρ.1 σε συνδυασμό με το παράρτημα Ι του άρθρου 12 του ΠΔ 305/96.

** Ο Ν.3850/10 Κύρωση του Κώδικα νόμων για την υγεία και την ασφάλεια των εργαζομένων αρ. δεύτερο, καταργεί διατάξεις που ρυθμίζονται από αυτόν όπως διατάξεις των : Ν.1568/85, ΠΔ 294/88, ΠΔ 17/96, κλπ.

15.3 Σύμφωνα με τα προαναφερόμενα της παρ. 2, ο ανάδοχος υποχρεούται να τηρεί τα ακόλουθα :

15.3.1 Εκ των προτέρων γνωστοποίηση - Σχέδιο Ασφάλειας Υγείας (ΣΑΥ) - Φάκελος Ασφάλειας Υγείας (ΦΑΥ) και συγκεκριμένα :

α. Να διαβιβάσει στην αρμόδια επιθεώρηση εργασίας πριν από την έναρξη των εργασιών, την εκ των προτέρων γνωστοποίηση, προκειμένου για εργοτάξιο με προβλεπόμενη διάρκεια εργασιών που θα υπερβαίνει τις 30 εργάσιμες ημέρες και στο οποίο θα ασχολούνται ταυτόχρονα περισσότεροι από 20 εργαζόμενοι ή ο προβλεπόμενος όγκος εργασίας θα υπερβαίνει τα 500 ημερομίσθια : ΠΔ 305/96 (αρ 3 παρ. 12 και 13). Η γνωστοποίηση καταρτίζεται σύμφωνα με το παράρτημα ΙΙΙ του άρθρου 12 του ΠΔ 305/96.

β. Να ακολουθήσει τις υποδείξεις / προβλέψεις των ΣΑΥ-ΦΑΥ τα οποία αποτελούν τμήμα της τεχνικής μελέτης του έργου (οριστικής ή εφαρμογής) σύμφωνα με το Π.Δ. 305/96 (αρ. 3 παρ. 8) και την ΥΑ ΔΕΕΠΠ/οικ/85/2001 του (τ.) ΥΠΕΧΩΔΕ η οποία ενσωματώθηκε στο Ν.4412/2016 (αρ.138 παρ.7 & 8).

γ. Να αναπτύξει, να προσαρμόσει και να συμπληρώσει τα ΣΑΥ-ΦΑΥ της μελέτης (τυχόν παραλήψεις που θα διαπιστώσει ο ίδιος ή που θα του ζητηθούν από την Υπηρεσία), σύμφωνα με την μεθοδολογία που θα εφαρμόσει στο έργο ανάλογα με την κατασκευαστική του δυσκολία, τις ιδιαιτερότητές του, κλπ (μέθοδος κατασκευής, ταυτόχρονη εκτέλεση φάσεων εργασιών, πολιτική ασφάλειας, οργάνωση, εξοπλισμός, κλπ).

δ. Να αναπροσαρμόσει τα ΣΑΥ-ΦΑΥ ώστε να περιληφθούν σε αυτά εργασίες που θα προκύψουν

λόγω τροποποίησης της εγκεκριμένης μελέτης και για τις οποίες θα απαιτηθούν τα προβλεπόμενα από την ισχύουσα νομοθεσία, μέτρα ασφάλειας και υγείας : ΠΔ 305/96 (αρ. 3 παρ.9) και ΥΑ ΔΙΠΑΔ/οικ/889/2002 (παρ.2.9) του (τ.) ΥΠΕΧΩΔΕ η οποία ενσωματώθηκε στο Ν.4412/2016(αρ.138 παρ.7 & 8).

ε. Να τηρήσει τα ΣΑΥ-ΦΑΥ στο εργοτάξιο, κατά την εκτέλεση του έργου : ΠΔ 305/96 (αρ. 3 παρ.10) και ΥΑ ΔΙΠΑΔ/οικ/889/2002 (παρ.2.9Δ) του (τ.)ΥΠΕΧΩΔΕ και να τα έχει στη διάθεση των ελεγκτικών αρχών.

στ. Συμπληρωματικές αναφορές στο Σχέδιο Ασφάλειας Υγείας (ΣΑΥ) και στο Φάκελο Ασφάλειας Υγείας (ΦΑΥ).

Το ΣΑΥ αποσκοπεί στην πρόληψη και στον περιορισμό των κινδύνων για τους εργαζόμενους και για τα άλλα εμπλεκόμενα μέρη που παρευρίσκονται στο εργοτάξιο κατά τη διάρκεια κατασκευής του έργου.

Αντίστοιχα ο ΦΑΥ αποσκοπεί στην πρόληψη και στον περιορισμό των κινδύνων για όσους μελλοντικά ασχοληθούν με τη συντήρηση ή την επισκευή του έργου.

1. Το περιεχόμενο του ΣΑΥ και του ΦΑΥ αναφέρεται στο ΠΔ 305/96 (αρ.3 παρ.5-7) και στις ΥΑ : ΔΙΠΑΔ/οικ/177/2001 (αρ.3) και ΔΙΠΑΔ/οικ/889/2002 (παρ.2.9) του (τ.) ΥΠΕΧΩΔΕ οι οποίες ενσωματώθηκαν στο Ν.4412/2016 αρ 138.

2. Η υποχρέωση εκπόνησης ΣΑΥ προβλέπεται σύμφωνα με το ΠΔ 305/96 (αρ.3 παρ.4), όταν :

α. Απαιτείται Συντονιστής στη φάση της μελέτης, δηλ. όταν θα απασχοληθούν περισσότερα του ενός συνεργεία στην κατασκευή.

β. Οι εργασίες που πρόκειται να εκτελεστούν ενέχουν ιδιαίτερους κινδύνους : Π.Δ.305/96 (αρθ.12 παράρτημα ΙΙ).

γ. Απαιτείται εκ των προτέρων γνωστοποίηση στην αρμόδια επιθεώρηση εργασίας.
δ. Για την έναρξη των οικοδομικών εργασιών, επιβάλλεται με ευθύνη του κυρίου ή του έχοντος νόμιμο δικαίωμα: θεώρηση του σχεδίου και του φακέλου ασφάλειας και υγείας (ΣΑΥ,ΦΑΥ) του έργου από την αρμόδια Επιθεώρηση Εργασίας σύμφωνα με το άρθρο 7 παρ.1 εδάφιο α΄ του Ν 4030/2011 (ΦΕΚ 249/Α/25-11-2011) και την αρ. πρωτ. 10201/27-3-2012 εγκύκλιο του Ειδ. Γραμματέα του Σ.ΕΠ.Ε.

3. Ο ΦΑΥ καθιερώνεται ως απαραίτητο στοιχείο για την προσωρινή και την οριστική παραλαβή κάθε Δημόσιου Έργου : ΥΑ ΔΕΕΠΠ/οικ. 433/2000 του (τ.) ΥΠΕΧΩΔΕ, η οποία ενσωματώθηκε στο Ν.4412/2016 αρ. (170 και 172).

4. Μετά την αποπεράτωση του έργου, ο ΦΑΥ φυλάσσεται με ευθύνη του Κυρίου του Έργου και το συνοδεύει καθ' όλη τη διάρκεια της ζωής του: ΠΔ 305/96 (αρ. 3 παρ.11) και ΥΑ ΔΙΠΑΔ/οικ/889/2002 (παρ.2.9Δ) του (τ.) ΥΠΕΧΩΔΕ.

5. Διευκρινίσεις σχετικά με την εκπόνηση του ΣΑΥ και την κατάρτιση του ΦΑΥ περιλαμβάνονται στην ΕΓΚΥΚΛΙΟ 6 με αρ. πρωτ. ΔΙΠΑΔ/οικ/215/31-3-2008 του (τ.) ΥΠΕΧΩΔΕ.

15.3.2 Ανάθεση καθηκόντων σε τεχνικό ασφαλείας, γιατρό εργασίας - τήρηση στοιχείων ασφαλείας και υγείας

Ο ανάδοχος υποχρεούται :

α. Να αναθέσει καθήκοντα τεχνικού ασφαλείας αν στο έργο απασχολήσει λιγότερους από 50 εργαζόμενους σύμφωνα με το Ν. 3850/10 (αρ. 8 παρ.1 και αρ.12 παρ.4).

β. Να αναθέσει καθήκοντα τεχνικού ασφαλείας και ιατρού εργασίας, αν απασχολήσει στο έργο 50 και άνω εργαζόμενους, σύμφωνα με το Ν.3850/10 (αρ. 8 παρ.2 και αρ. 4 έως 25).

γ. Τα παραπάνω καθήκοντα μπορεί να ανατεθούν σε εργαζόμενους στην επιχείρηση ή σε άτομα εκτός της επιχείρησης ή να συναφθεί σύμβαση με τις Εξωτερικές Υπηρεσίες Προστασίας και Πρόληψης ή να συνδυαστούν αυτές οι δυνατότητες.

Η ανάθεση καθηκόντων σε άτομα εντός της επιχείρησης γίνεται εγγράφως από τον ανάδοχο και αντίγραφο της κοινοποιείται στην τοπική Επιθεώρηση Εργασίας, συνοδεύεται δε απαραίτητα από αντίστοιχη δήλωση αποδοχής : Ν.3850/10 (αρ. 9).

δ. Στα πλαίσια των υποχρεώσεων του αναδόχου καθώς και των τεχνικού ασφαλείας και ιατρού εργασίας, εντάσσεται και η υποχρεωτική τήρηση στο εργοτάξιο, των ακόλουθων στοιχείων :

1. Γραπτή εκτίμηση προς τον ανάδοχο, από τους τεχνικό ασφαλείας και ιατρό εργασίας, των υφισταμένων κατά την εργασία κινδύνων για την ασφάλεια και την υγεία, συμπεριλαμβανομένων εκείνων που αφορούν ομάδες εργαζομένων που εκτίθενται σε ιδιαίτερους κινδύνους Ν.3850/10 (αρ.43 παρ. 1 α και παρ.3-8).

2. Βιβλίο υποδείξεων τεχνικού ασφαλείας και γιατρού εργασίας στο οποίο θα αναγράφουν τις υποδείξεις τους ο Τεχνικός ασφαλείας και ο γιατρός εργασίας Ν.3850/10 (αρ.14 παρ.1 και αρ.17 παρ.1).

Ο ανάδοχος υποχρεούται να λαμβάνει ενυπόγραφα γνώση των υποδείξεων αυτών.

Το βιβλίο υποδείξεων τεχνικού ασφαλείας και γιατρού εργασίας σελιδομετρείται και θεωρείται από την αρμόδια επιθεώρηση εργασίας.

Αν ο ανάδοχος διαφωνεί με τις γραπτές υποδείξεις και συμβουλές του τεχνικού ή του ιατρού εργασίας (Ν 3850/10 αρ.20 παρ.4), οφείλει να αιτιολογεί τις απόψεις του και να τις κοινοποιεί και στην Επιτροπή Υγείας και Ασφάλειας (Ε.Υ.Α.Ε) ή στον εκπρόσωπο των εργαζομένων των οποίων η σύσταση και οι αρμοδιότητες προβλέπονται από τα άρθρα 4 και 5 του Ν.3850/10.

Σε περίπτωση διαφωνίας η διαφορά επιλύεται από τον επιθεωρητή εργασίας και μόνο.

3. Βιβλίο ατυχημάτων στο οποίο θα περιγράφεται η αιτία και η περιγραφή του ατυχήματος και να το θέτει στη διάθεση των αρμόδιων αρχών Ν.3850/10 (αρ.43 παρ.2β).

Τα μέτρα που λαμβάνονται για την αποτροπή επανάληψης παρόμοιων ατυχημάτων, καταχωρούνται στο βιβλίο υποδείξεων τεχνικού ασφαλείας.

Ο ανάδοχος οφείλει να αναγγέλλει στις αρμόδιες επιθεωρήσεις εργασίας, στις πλησιέστερες αστυνομικές αρχές και στις αρμόδιες υπηρεσίες του ασφαλιστικού οργανισμού στον οποίο υπάγεται ο εργαζόμενος όλα τα εργατικά ατυχήματα εντός 24 ωρών και εφόσον πρόκειται περί σοβαρού τραυματισμού ή θανάτου, να τηρεί αμετάβλητα όλα τα στοιχεία που δύναται να χρησιμεύσουν για εξακρίβωση των αιτίων του ατυχήματος Ν.3850/10 (αρ.43 παρ.2α).

4. Κατάλογο των εργατικών ατυχημάτων που είχαν ως συνέπεια για τον εργαζόμενο ανικανότητα εργασίας μεγαλύτερη των τριών εργάσιμων ημερών Ν.3850/10 (αρ.43 παρ.2γ).

5. Ιατρικό φάκελο κάθε εργαζόμενου Ν 3850/10 (αρ.18 παρ.9).

15.3.3 Ημερολόγιο Μέτρων Ασφάλειας (ΗΜΑ)

Ο ανάδοχος υποχρεούται να τηρεί στο εργοτάξιο Ημερολόγιο Μέτρων Ασφάλειας (ΗΜΑ), όταν απαιτείται εκ των προτέρων γνωστοποίηση στην αρμόδια επιθεώρηση εργασίας, πριν την έναρξη των εργασιών στο εργοτάξιο σύμφωνα με το ΠΔ 305/96 (αρ.3 παρ.14) σε συνδυασμό με την Υ.Α 130646/1984 του (τ.) Υπουργείου Εργασίας.

Το ΗΜΑ θεωρείται, σύμφωνα με την παραπάνω Υ.Α, από τις κατά τόπους Δ/νσεις, Τμήματα ή Γραφεία Επιθεώρησης Εργασίας και συμπληρώνεται από τους επιβλέποντες μηχ/κούς του αναδόχου και της Δ/νουσας Υπηρεσίας, από τους υπόχρεους για την διενέργεια των τακτικών ελέγχων ή δοκιμών για ό,τι αφορά τα αποτελέσματα των ελέγχων ή δοκιμών, από το αρμόδιο όργανο ελέγχου όπως ο επιθεωρητής εργασίας, κλπ : ΠΔ 1073/81 (αρ.113), Ν.1396/83 (αρ. 8) και την Εγκύκλιο 27 του (τ.) ΥΠΕΧΩΔΕ με αρ.πρωτ. ΔΕΕΠΠ/208 /12-9-2003.

15.3.4 Συσχετισμός Σχεδίου Ασφάλειας Υγείας (ΣΑΥ) και Ημερολόγιου Μέτρων Ασφάλειας (ΗΜΑ)

Για την πιστή εφαρμογή του Σ.Α.Υ κατά την εξέλιξη του έργου, πρέπει αυτό να συσχετίζεται με το Η.Μ.Α.

Στα πλαίσια του συσχετισμού αυτού, να σημειώνεται στο Η.Μ.Α. κάθε αναθεώρηση και εμπλουτισμός του Σ.Α.Υ και επίσης σε ειδική στήλη του, να γίνεται παραπομπή των αναγραφόμενων υποδείξεων / διαπιστώσεων στην αντίστοιχη σελίδα του Σ.Α.Υ.

Με τον τρόπο αυτό διευκολύνεται και επιτυγχάνεται ο στόχος της πρόληψης του ατυχήματος.

15.4. Απαιτούμενα μέτρα ασφάλειας και υγείας κατά την εκτέλεση όλων των εργασιών στο εργοτάξιο.

15.4.1 Προετοιμασία εργοταξίου - Μέτρα Ατομικής Προστασίας (ΜΑΠ)

Ο ανάδοχος υποχρεούται να τηρεί στο εργοτάξιο, κατά την εκτέλεση όλων των εργασιών, τα παρακάτω μέτρα ασφάλειας και υγείας :

α. Την ευκρινή και εμφανή σήμανση και περιγραφή του περιβάλλοντα χώρου του εργοταξίου με ιδιαίτερη προσοχή στη σήμανση και περιγραφή των επικίνδυνων θέσεων : ΠΔ 105/95, ΠΔ 305//96 (αρ.12 παραρτ. IV μέρος Α, παρ. 18.1).

β. Τον εντοπισμό και τον έλεγχο προϋπαρχουσών της έναρξης λειτουργίας του εργοταξίου ηλεκτρικών εγκαταστάσεων και εκτροπή τυχόν υπαρχόντων εναερίων ηλεκτροφόρων αγωγών έξω από το εργοτάξιο, ώστε να παρέχεται προστασία στους εργαζόμενους από τον κίνδυνο ηλεκτροπληξίας : ΠΔ 1073/81 (αρ.75-79), ΠΔ 305/96 (αρ.12 παραρτ. IV μέρος Β, τμήμα II, παρ.2).

γ. Τη σήμανση των εγκαταστάσεων με ειδικούς κινδύνους (αγωγοί ατμών θερμών, υγρών ή αερίων κλπ) και τα απαιτούμενα μέτρα προστασίας των εργαζομένων από τους κινδύνους των εγκαταστάσεων αυτών : ΠΔ 1073/81 (αρ.92 - 95), ΠΔ 305/96 (αρ.12, παραρτ. IV μέρος Α, παρ.6).

δ. Τη λήψη μέτρων αντιμετώπισης εκτάκτων καταστάσεων όπως : κατάρτιση σχεδίου διαφυγής - διάσωσης και εξόδων κινδύνου, πυρασφάλεια, εκκένωση χώρων από τους εργαζόμενους, πρόληψη - αντιμετώπιση πυρκαγιών & επικίνδυνων εκρήξεων ή αναθυμιάσεων, ύπαρξη πυροσβεστήρων, κ.λ.π. :

ΠΔ 1073/81 (αρ. 92-96), ΠΔ 305/96 (αρ.12, παραρτ. IV μέρος Α, παρ.3, 4, 8-10), Ν.3850/10 (αρ.30, 32, 45).

ε. Την εξασφάλιση παροχής πρώτων βοηθειών, χώρων υγιεινής και υγειονομικού εξοπλισμού (ύπαρξη χώρων πρώτων βοηθειών, φαρμακείου, αποχωρητηρίων, νιπτήρων, κλπ) : Π.Δ. 1073/81 (αρ.109,110), Ν.1430/84 (αρ.17,18), Π.Δ. 305/96 (αρ.12 παράρτ. IV μέρος Α, παρ.13, 14).

στ.Την εξασφάλιση της δωρεάν χορήγησης Μέσων Ατομικής Προστασίας (ΜΑΠ) στους εργαζόμενους όπως : προστατευτικά κράνη, μπότες ασφαλείας, φωσφορίζοντα γιλέκα, ολόσωμες ζώνες ασφαλείας, γυαλιά, κλπ, εφόσον τους ενημερώσει εκ των προτέρων σχετικά με τους κινδύνους από τους οποίους τους προστατεύει ο εξοπλισμός αυτός και τους δώσει σαφείς οδηγίες για τη χρήση του : Π.Δ. 1073/81(αρ.102-108), Ν.1430/84 (αρ.16- 18), ΚΥΑ Β.4373/1205/93 και οι τροποπ. αυτής ΚΥΑ 8881/94 και Υ.Α. οικ.Β.5261/190/97, Π.Δ. 396/94, Π.Δ. 305/96 (αρ. 9, παρ. γ).

15.4.2 Εργοταξιακή σήμανση – σηματοδότηση, συστήματα ασφαλείας, φόρτωση - εκφόρτωση – εναπόθεση υλικών, θόρυβος, φυσικοί, χημικοί παράγοντες κλπ

Ο ανάδοχος υποχρεούται :

α. Να προβεί στην κατάλληλη σήμανση και σηματοδότηση, με σκοπό την ασφαλή διέλευση των πεζών και των οχημάτων από την περιοχή κατασκευής του έργου.

β. Να προβεί στα απαραίτητα μέτρα ασφάλειας που αφορούν σε εργασίες φόρτωσης, εκφόρτωσης, αποθήκευσης, στοίβασης, ρίψης και μεταφοράς υλικών και άλλων στοιχείων : ΠΔ 216/78, ΠΔ 1073/81 (αρ.85-91), ΚΥΑ 8243/1113/91 (αρ. 8), ΠΔ 305/96 [αρ. 8 (γ, ε, στ, ζ) και αρ.12 παραρτ. IV μέρος Α παρ.11 και. μέρος Β τμήμα II παρ.4], Ν.2696/99 (αρ.32) και η τροπ. αυτού : Ν. 3542/07 (αρ.30).

γ. Να τηρεί μέτρα προστασίας των εργαζομένων που αφορούν : α) κραδασμούς : ΠΔ 176/05, β) θόρυβο : ΠΔ 85/91, ΠΔ 149/06, γ) προφυλάξεις της οσφυϊκής χώρας και της ράχης από χειρωνακτική διακίνηση φορτίων : ΠΔ 397/94, δ) προστασία από φυσικούς, χημικούς και βιολογικούς παράγοντες : Ν.3850/10 (αρ. 36-41), ΠΔ 82/10.

15.4.3 Μηχανήματα έργων / Εξοπλισμοί εργασίας - αποδεικτικά στοιχεία αυτών.

Οι εξοπλισμοί εργασίας χαρακτηρίζονται και κατατάσσονται ως μηχανήματα έργων ΠΔ 304/00 (αρ. 2).

α. Ο ανάδοχος οφείλει να ελέγχει τη σωστή λειτουργία και τον χειρισμό των μηχανημάτων (χωματουργικών και διακίνησης υλικών), των ανυψωτικών μηχανημάτων, των οχημάτων, των εγκαταστάσεων, των μηχανών και του λοιπού εξοπλισμού εργασίας (ζώνες ασφαλείας με μηχανισμό ανόδου και καθόδου, κυλιόμενα ικριώματα, φορητές κλίμακες, κλπ) : ΠΔ 1073/81 (αρ.17, 45-74), Ν 1430/84 (αρ.11-15), ΠΔ 31/90, ΠΔ 499/91, ΠΔ 395/94 και οι τροπ. αυτού: ΠΔ 89/99, ΠΔ 304/00 και ΠΔ 155/04, ΠΔ 105/95 (παραρτ. ΙΧ), ΠΔ 305/96 (αρ.12 παραρτ.IV μέρος Β τμήμα II παρ.7 - 9), ΚΥΑ 15085/593/03, ΚΥΑ αρ.Δ13ε/4800/03, ΠΔ 57/10, Ν.3850/10 (αρ. 34, 35).

β. Τα μηχανήματα έργων σύμφωνα με το ΠΔ 305/96 (αρ.12 παραρτ.IV, μέρος Β', τμήμα II, παρ.7.4 και 8.5) και το ΠΔ 304/00 (αρ. 2), πρέπει να συνοδεύονται από τα εξής στοιχεία :

1. Πινακίδες αριθμού κυκλοφορίας
2. Άδεια κυκλοφορίας
3. Αποδεικτικά στοιχεία ασφάλισης.
4. Αποδεικτικά πληρωμής τελών κυκλοφορίας (χρήσης)
5. Άδειες χειριστών μηχανημάτων σύμφωνα με το ΠΔ 305/96 (αρ.12, παραρτ. IV, μέρος Β', τμήμα II, παρ. 8.1.γ και 8.2) και το ΠΔ 89/99 (παραρτ. II, παρ.2.1).

Σημειώνεται ότι η άδεια χειριστού μηχανήματος συνοδεύει τον χειριστή.

6. Βεβαίωση ασφαλούς λειτουργίας του εξοπλισμού εργασίας (ορθή συναρμολόγηση - εγκατάσταση, καλή λειτουργία) και αρχείο συντήρησης αυτού στο οποίο θα καταχωρούνται τα αποτελέσματα των ελέγχων σύμφωνα με το ΠΔ 89/99 (αρ. 4α παρ.3 και 6).

7. Πιστοποιητικό επανελέγχου ανυψωτικού μηχανήματος, οδηγίες χρήσης, συντήρησης και αντίστοιχο βιβλίο συντήρησης και ελέγχων αυτού σύμφωνα με την ΚΥΑ 15085/593/03 (αρ.3 και αρ.4. παρ.7).

15.5. Νομοθετήματα που περιέχουν πρόσθετα απαιτούμενα μέτρα ασφάλειας και υγείας στο εργοτάξιο, τα οποία τηρούνται κατά περίπτωση, ανάλογα με το είδος των εργασιών του εκτελούμενου έργου.

Ο ανάδοχος υποχρεούται να τηρεί στο εργοτάξιο, πέρα από τα προαναφερόμενα, πρόσθετα απαιτούμενα μέτρα ασφάλειας και υγείας, κατά περίπτωση, ανάλογα με το είδος των εργασιών του εκτελούμενου έργου.

Τα εν λόγω απαιτούμενα μέτρα αναφέρονται στα παρακάτω νομοθετήματα :

15.5.1 Εκσκαφές (θεμελίων, τάφρων, φρεάτων, κλπ), Αντιστηρίξεις :

Ν. 495/76, ΠΔ 413/77, ΠΔ 1073/81 (αρ.2-17, 40-42), ΥΑ αρ. 3046/304/89 (αρ.8- ασφάλεια και αντοχή κτιρίων, παρ.4), ΚΥΑ 3329/89 και η τροπ. αυτής: ΥΑ Φ.28/18787/1032/00, Ν. 2168/93, ΠΔ 396/94 (αρ.9 παρ.4 παραρτ. ΙΙΙ), ΥΑ 3009/2/21-γ/94, ΥΑ 2254/230/Φ.6.9/94 κα οι τροπ. αυτής: ΥΑ Φ.6.9/13370/1560/95 κα ΥΑ Φ6.9/25068/1183/96, ΠΔ 455/95 και η τροπ. αυτού : ΠΔ 2/06, ΠΔ 305/96 (αρ. 12, παραρτ. ΙV μέρος Β τμήμα ΙΙ παρ. 10).

ΑΡΘΡΟ 16: ΥΠΕΡΓΟΛΑΒΟΙ

Ισχύουν τα οριζόμενα στα άρθρα 165 και 166 του Ν.4412/2016 «Δημόσιες Συμβάσεις Έργων, Προμηθειών και Υπηρεσιών (προσαρμογή στις Οδηγίες 2014/24/ΕΕ και 2014/25/ΕΕ)».

ΑΡΘΡΟ 17: ΜΕΤΡΑ ΠΡΟΣΤΑΣΙΑΣ ΤΩΝ ΚΑΤΑΣΚΕΥΩΝ – ΑΣΦΑΛΕΙΑ ΤΟΥ ΕΡΓΟΥ – ΔΙΚΤΥΑ Ο.Κ.Ω.

17.1 Δικαιώματα και υποχρεώσεις του Αναδόχου σε σχέση με την ασφάλεια του έργου, των εργοταξιακών χώρων και όλων των εγκαταστάσεων και κατασκευών

17.1.1 Ο Ανάδοχος έχει το δικαίωμα αλλά και την υποχρέωση (αν του το ζητήσει η Επίβλεψη) να απαγορεύει την προσπέλαση στους χώρους εργασίας οποιουδήποτε προσώπου που δεν είναι σχετικό με την εκτέλεση της Σύμβασης, με την εξαίρεση των εξουσιοδοτημένων από την επιβλέπουσα υπηρεσία ατόμων.

Ο Ανάδοχος θα πρέπει να διασφαλίζει και φυλάσσει όλες τις περιοχές εκτέλεσης εργασιών. Είναι υπεύθυνος για την λήψη όλων των αναγκαίων μέτρων, επ' ωφελεία του προσωπικού του, των εκπροσώπων της επίβλεψης και τρίτων, προκειμένου να αποφευχθούν ατυχήματα ή απώλειες που μπορεί να συμβούν από την εκτέλεση των εργασιών.

Ο Ανάδοχος είναι αποκλειστικά υπεύθυνος και θα πρέπει με μέριμνα και δαπάνες του να παίρνει όλα τα αναγκαία μέτρα για την διαφύλαξη όλων των υφισταμένων κατασκευών, τη διατήρηση και τη συντήρησή τους.

Είναι υπεύθυνος για την προμήθεια, κατασκευή, συντήρηση και λειτουργία όλων των εγκαταστάσεων ηλεκτροφωτισμού, περίφραξης και εξοπλισμού ασφάλειας που απαιτείται για την σωστή και ασφαλή εκτέλεση των εργασιών, ή που εύλογα θα απαιτηθεί από την επίβλεψη.

17.1.2 Αν κατά την διάρκεια εκτέλεσης της Σύμβασης απαιτηθούν επείγοντα μέτρα για την πρόληψη ατυχήματος ή καταστροφής, ή για την διασφάλιση έπειτα από τέτοιο συμβάν, ο Ανάδοχος είναι υπεύθυνος να εκτελέσει οτιδήποτε είναι αναγκαίο. Χωρίς να περιορίζεται αυτή η υποχρέωση, η Επίβλεψη διατηρεί το δικαίωμα να δίδει εντολές για την εκτέλεση των αναγκαίων εργασιών.

Αν ο Ανάδοχος φανεί απρόθυμος ή ανίκανος να λάβει τα αναγκαία μέτρα, η Επίβλεψη έχει το δικαίωμα να εκτελέσει τις σχετικές εργασίες με δικά της συνεργεία σε βάρος και για λογαριασμό του Αναδόχου.

17.1.3 Ο Ανάδοχος οφείλει καθ' όλη τη διάρκεια κατασκευής να λάβει όλα τα απαραίτητα μέτρα έτσι ώστε να εξασφαλίζεται η εφαρμογή των οδηγιών των ΟΚΩ σε σχέση με τις τεχνικές απαιτήσεις για την προστασία των δικτύων τους, όταν αυτά υφίστανται επιπτώσεις από την κατασκευή των έργων.

17.2 Εξασφάλιση γειτονικών ιδιοκτησιών

17.2.1 Ο Ανάδοχος έχει την υποχρέωση, με μέριμνα και δαπάνη του να παίρνει όλες τις προφυλάξεις και αναγκαία μέτρα, και σε ειδικές περιπτώσεις να προφυλάσσει κατάλληλα τις γειτονικές ιδιοκτησίες, προκειμένου να αποφευχθούν οποιεσδήποτε σημαντικές οχλήσεις σ' αυτές. Θα ασφαλίσει επίσης (βλέπε και άρθρο 12 της Ε.Σ.Υ.) τον ιδιοκτήτη του Έργου έναντι οποιουδήποτε οικονομικής απαίτησης των ιδιοκτητών των παρακειμένων ιδιοκτησιών ή ενοίκων τους

17.2.2 Η πιο πάνω υποχρέωση του αναδόχου εκτείνεται σ' όλες τις περιοχές όπου εκτελούνται εργασίες, όπως λ.χ. άκρα έργου, εργοτάξιο, χώροι απόθεσης, δρόμοι που χρησιμοποιούνται κ.λ.π.

17.3 Προστασία των κατασκευών και εργασίες παραλλαγής δικτύων Ο.Κ.Ω. κ.λ.π.

17.3.1 Κατά την εκτέλεση των εργασιών είναι δυνατόν ο Ανάδοχος να συναντήσει δυσχέρειες στην εκτέλεση των έργων από την παρουσία δικτύων Ο.Κ.Ω. και από την ανάγκη εξασφάλισης της κυκλοφορίας κατά τη διάρκεια της κατασκευής. Οι παραπάνω δυσχέρειες είναι δυνατό να υποχρεώσουν τον Ανάδοχο σε πολλές περιπτώσεις να καταφύγει στην εφαρμογή αντισυμβατικών ή/και χρονοβόρων κατασκευαστικών μεθόδων, για να ανταποκριθεί

στις ανάγκες κατασκευής των έργων με συνθήκες απόλυτης ασφάλειας για τις υπάρχουσες κατασκευές, τις τυχόν υπάρχουσες παραλλασσόμενες και νέες εγκαταστάσεις Ο.Κ.Ω. κ.λ.π.

17.3.2 Εργασίες εκσκαφών σε τμήματα οχετών, ή όπου υφίστανται αγωγοί Ο.Κ.Ω κ.λ.π. γενικά πρέπει να εκτελούνται με μεγάλη προσοχή για την αποφυγή ζημιών ή ατυχημάτων, για τα οποία ο Ανάδοχος θα είναι αποκλειστικά υπεύθυνος.

17.3.3 Οποιαδήποτε ζημιά, η οποία οφείλεται σε αμέλεια του Αναδόχου ή στον τρόπο με τον οποίο εκτελεί αυτός το έργο, ή σε αμέλεια του εργατοτεχνικού προσωπικού των έργων, βαρύνει αποκλειστικά τον Ανάδοχο, ο οποίος είναι υποχρεωμένος να καταβάλει ολόκληρη τη δαπάνη επανόρθωσης της ζημιάς.

17.3.4 Σε περίπτωση που χρησιμοποιηθούν κρουστικά μέσα, ή άλλα μέσα εκσκαφής (π.χ. εκρηκτικά σε βραχώδεις εμφανίσεις) αν επιτρέπονται και χορηγηθούν οι σχετικές άδειες από τις αρμόδιες Αρχές, κάθε ζημιά που τυχόν προκύψει πραγματική ή αποθετική των γύρω κατασκευών κ.λ.π. θα βαρύνει, ως αποκλειστικά υπεύθυνο, τον Ανάδοχο.

17.3.5 Δεν θα γίνει αποδεκτή οποιαδήποτε αξίωση του Αναδόχου από τις παραπάνω αναφερθείσες αιτίες και οι τιμές του Τιμολογίου είναι ενιαίες και αμετάβλητες ανεξάρτητα από τις δυσκολίες κυκλοφορίας, ή άλλο αίτιο, την έκταση των εργασιών και τη δυνατότητα, ή το συμφέρον χρήσης μηχανικών μέσων (ελαφρών, μεσαίων, βαρέων), ή εκτέλεσης με τα χέρια.

17.3.6 Ο Ανάδοχος πρέπει να έχει υπόψη του ότι σε μερικά τμήματα του εύρους κατάληψης του έργου και κοντά σ' αυτά, πιθανόν να βρίσκονται στύλοι της Δ.Ε.Η. και του Ο.Τ.Ε., σωλήνες ύδρευσης, αποχέτευσης κ.λ.π. Έτσι θα παραστεί ανάγκη, παράλληλα προς τις εργασίες κατασκευής έργων που θα εκτελούνται από αυτόν, να εκτελεσθούν από τις αρμόδιες εταιρίες ή Οργανισμούς, Υπηρεσίες, ή και τον ίδιο και εργασίες για την μετατόπιση στύλων, ή απομάκρυνση υπαρχουσών γραμμών κ.λ.π.

17.3.7 Ο Ανάδοχος είναι υποχρεωμένος να προβαίνει σε κάθε δυνατή ενέργεια για την επίσπευση της απομάκρυνσης των πιο πάνω εμποδίων, να διευκολύνει απροφάσιστα την εκτέλεση των εργασιών αυτών, χωρίς να δικαιούται να προβάλει οποιαδήποτε αξίωση αποζημίωσής του για καθυστερήσεις ή δυσχέρειες που παρουσιάζονται στο κυρίως έργο του, από την εκτέλεση των παράλληλων εργασιών απομάκρυνσης στύλων, μετατόπισης γραμμών κ.λ.π. Αντίθετα αυτός οφείλει, κατά την εκτέλεση των έργων, να λάβει όλα τα μέτρα για να αποφευχθούν βλάβες στις

εγκαταστάσεις των πιο πάνω εταιριών. Σε περίπτωση που τυχόν συμβούν βλάβες, θα βαρύνουν οπωσδήποτε τον Ανάδοχο.

Σημειώνεται ότι οι ευθύνες για αλληλογραφία και συνεννοήσεις που ενδέχεται να χρειασθούν με τους διάφορους Οργανισμούς Κοινής Ωφέλειας, ανήκουν όλες στον Ανάδοχο.

17.3.8 Σε περίπτωση που διαπιστωθεί η ύπαρξη υπόγειων αγωγών και άλλων εγκαταστάσεων Ο.Κ.Ω. σε περιοχές επηρεαζόμενες από τα έργα, ο Ανάδοχος οφείλει, με δικές του δαπάνες και φροντίδες να εφοδιασθεί με τα απαραίτητα διαγράμματα και λοιπά στοιχεία των θέσεων των Αγωγών Κοινής Ωφέλειας και αφού έλθει σε επαφή με τις αρμόδιες Αρχές των Ο.Κ.Ω. να μεριμνήσει για την έγκαιρη ειδοποίηση αυτών, προκειμένου να ενεργήσει, παρουσία εκπροσώπων τους, διερευνητικές τομές για την επισήμανση των αγωγών Ο.Κ.Ω. και την εν συνεχεία αποκάλυψη αυτών, εφόσον ήθελε απαιτηθεί η διευθέτησή τους.

Αυτή η ευθύνη ανήκει ολοκληρωτικά στον Ανάδοχο ο οποίος θα πρέπει μέσα στο πλαίσιο των υποχρεώσεων του να έλθει σε επαφή με τους Ο.Κ.Ω. και να επισημάνουν τα τυχόν προβλήματα που θα προέλθουν από τις εγκαταστάσεις των Ο.Κ.Ω. στην εκτέλεση των έργων (και αντίστροφα) και να συνυπολογίσουν την σχετική επιρροή αυτών των δικτύων και εγκαταστάσεων για χρονοδιαγράμματα που θα συντάξει, στη ροή της εργασίας, στη απόδοση των μεθόδων εργασίας του και μηχανικού εξοπλισμού κ.λ.π.

17.3.9 Στον καθορισμό της συνολικής προθεσμίας εκτέλεσης του άρθρου 4 αυτής της Ε.Σ.Υ. έχουν παρθεί υπόψη οι κάθε είδους καθυστερήσεις που μπορεί να προκύψουν από την τροποποίηση δικτύων Ο.Κ.Ω.

17.3.10 Επιπλέον, σχετικά με τις εγκαταστάσεις Ο.Κ.Ω. που θα συναντηθούν, καθορίζονται τα ακόλουθα:

α. Ο Ανάδοχος οφείλει να αναφέρει έγγραφα και έγκαιρα στην Επιβλέπουσα Υπηρεσία, τις συναντώμενες δυσχέρειες στην προώθηση των εργασιών και την κατασκευή του έργου, από τις παραπάνω εγκαταστάσεις κ.λ.π., συνοδεύοντας τις αναφορές του με υποδείξεις λύσης για τα δημιουργούμενα τεχνικά προβλήματα.

β. Ο Ανάδοχος οφείλει επίσης να συμμορφωθεί με οποιαδήποτε απόφαση της Υπηρεσίας για την αντιμετώπιση προβλημάτων, που δημιουργούνται από τις παραπάνω εγκαταστάσεις κ.λ.π. τροποποιώντας στην ανάγκη το χρονοδιάγραμμα κατασκευής του έργου και τη διαδοχή εργασιών, ή ακόμη και εκτελώντας πρόσθετες αναγκαίες εργασίες μετά από ειδική εντολή της Επιβλέπουσας Υπηρεσίας, χωρίς να προκύπτει από τους λόγους αυτούς κανένα δικαίωμα για τον Ανάδοχο, για παράταση προθεσμίας του ολικού χρόνου; αποπεράτωσης του έργου.

γ. Ο Ανάδοχος είναι υποχρεωμένος να καταβάλει κάθε προσπάθεια για να γίνει δυνατή η απόληψη του υλικού εταιριών ή Ο.Κ.Ω. στην καλύτερη τεχνικά εφικτή κατάσταση, υπέχοντας ευθύνη σύμφωνα με όσα προεκτέθηκαν.

ΑΡΘΡΟ 18: ΠΡΟΣΤΑΣΙΑ ΚΑΙ ΕΞΑΣΦΑΛΙΣΗ ΤΗΣ ΚΥΚΛΟΦΟΡΙΑΣ

18.1 Προστατευτικά μέτρα κυκλοφορίας

18.1.1 Ο Ανάδοχος οφείλει να παίρνει, με δικές του δαπάνες, τα επιβαλλόμενα για κάθε περίπτωση μέτρα ασφαλείας, για την πρόληψη οποιουδήποτε ατυχήματος ατόμου ή μέσου ή οποιασδήποτε ζημιάς κατά τη διάρκεια εκτέλεσης των έργων; είναι δε μόνος υπεύθυνος γι' αυτές και έχει αποκλειστικά αυτός όλες τις αστικές και ποινικές ευθύνες για κάθε τι που θα τύχει, είτε από δική του υπαιτιότητα, είτε από το εργαζόμενο σ' αυτόν εργατοτεχνικό προσωπικό, είτε από τα εργαλεία και μηχανήματα που απασχολούνται στο έργο του.

18.1.2 Με την έναρξη των εργασιών και καθ' όλη τη διάρκεια εκτέλεσής τους ο Ανάδοχος υποχρεώνεται με δικές του δαπάνες και χωρίς ιδιαίτερη αποζημίωσή του να προβαίνει στην πλήρη σήμανση του εργοταξίου, σε περιήφραξη και ιδιαίτερη σήμανση κάθε επικίνδυνης θέσης, σύμφωνα με τον ισχύοντα Κώδικα Οδικής Κυκλοφορίας, και, ανάλογα με την περίπτωση, σύμφωνα με την εγκύκλιο του τ.ΥΔΕ ΒΜ5/30058/6-12-82 με την οποία εγκρίθηκε η ΠΤΠ που αναφέρεται στη σήμανση έργων που εκτελούνται σε κατοικημένες περιοχές" (ΦΕΚ 121/τΒ/23-3-83) ή την Εγκύκλιο του τ. ΥΔΕ ΒΜ5/30428/17-6-80 με την οποία εγκρίθηκε η ΠΤΠ που αναφέρεται στη σήμανση έργων που εκτελούνται έξω από κατοικημένες περιοχές (ΦΕΚ 589/τΒ/30-6-80).

Η σήμανση θα γίνεται, όπως ορίζεται από τις κείμενες διατάξεις, με κατάλληλα ευδιάκριτα, μέρα και νύκτα, σήματα για την πλήρη διασφάλιση της κυκλοφορίας και την αποφυγή ατυχημάτων.

18.2 Εφόσον η Υπηρεσία το ζητήσει, ο Ανάδοχος θα πρέπει να συντάξει χωρίς ιδιαίτερη αμοιβή και να υποβάλει σε τακτή προθεσμία Ειδική Μελέτη Εργοταξιακής Σήμανσης, την οποία θα εγκρίνει η Υπηρεσία.

18.3 Εφόσον δεν λαμβάνονται τα προαναφερθέντα μέτρα, και εκτός από τις αστικές και ποινικές κυρώσεις τις οποίες υπέχει αποκλειστικά ο Ανάδοχος, επιβάλλονται ποινικές ρήτρες από την Υπηρεσία, όπως παρακάτω:

Για κάθε επιμέρους εργασία και για κάθε μέρα κατά την οποία θα διαπιστώνεται από τον Επιβλέποντα, ή τους άμεσους Προϊσταμένους του ατελής σήμανση των εκτελουμένων έργων, ή γενικά πλημμελής συμμόρφωση του Αναδόχου στα προαναφερθέντα μέτρα ασφάλειας, επιβάλλεται στον Ανάδοχο πρόστιμο, από τον Προϊστάμενο της Διευθύνουσας Υπηρεσίας, ή το νόμιμο αναπληρωτή αυτού, υπό μορφή ποινικής ρήτρας, μέχρι εκατόν πενήντα ΕΥΡΩ (150 €) ανά περίπτωση.

Η επιβολή του παραπάνω προστίμου μπορεί να επαναλαμβάνεται για κάθε περίπτωση και μέρα, μέχρι τη συμμόρφωση του Αναδόχου, και παρακρατείται από τον άμεσως προσεχή λογαριασμό. Τα παραπάνω πρόστιμα τα οποία έχουν παρακρατηθεί προσωρινά, οριστικοποιούνται, μειώνονται ή διαγράφονται με απόφαση της Προϊσταμένης Αρχής, ύστερα από αίτηση του Αναδόχου, η οποία υποβάλλεται δια της Υπηρεσίας που διευθύνει το έργο σε ανατρεπτική προθεσμία δέκα (10) ημερών από την κοινοποίηση σ' αυτόν της επιβολής του προστίμου.

18.4 Εξασφάλιση της κυκλοφορίας

18.4.1 Ο Ανάδοχος οφείλει να πάρει, χωρίς ιδιαίτερη αποζημίωση, τα κατάλληλα μέτρα κατά την εκτέλεση των εργασιών της εργολαβίας του, ώστε να εξασφαλίζεται, δηλαδή να μη παρεμποδίζεται άμεσα ή έμμεσα η κυκλοφορία γενικά οχημάτων, δικύκλων και (τυχόν) πεζών από τη διακίνηση των μηχανικών του μέσων, την

εκτέλεση των έργων, την απόθεση υλικών, την δημιουργία βοηθητικών εγκαταστάσεων και κατασκευών, την μεταφορά υλικών κ.λ.π.

18.4.2 Με τον όρο εξασφάλιση της κυκλοφορίας νοείται τόσο η διατήρηση ασφαλών συνθηκών για τη διεξαγωγή της, όσο και η επίτευξη συνθηκών συνέχισης της διεξαγωγής της, έστω και με κατάλληλες παρακάμψεις ή άλλα προσωρινά έργα.

18.5 Απαιτήσεις εξασφάλισης κυκλοφορίας

18.5.1 Διακοπή της κυκλοφορίας μικρής χρονικής διάρκειας (ολιγόωρης ως μιας ημέρας) θα επιτρέπεται κατά περίπτωση ύστερα από συνεννόηση με τις Τοπικές Αρχές, με βάση την δυνατότητα εξυπηρέτησης του κυκλοφοριακού φόρτου. Για αναγκαίες διακοπές κυκλοφορίας χρονικής διάρκειας μεγαλύτερης της μιας ημέρας θα πρέπει οπωσδήποτε να εξασφαλισθούν εναλλακτικές διαδρομές με παρακαμπτήριες οδούς.

18.5.2 Οι πινακίδες κυκλοφορίας και τα άλλα τροχαία σήματα που απαιτούνται για την καθοδήγηση της κυκλοφορίας θα τοποθετούνται σε κατάλληλες θέσεις εγκρινόμενες από την Υπηρεσία, θα

διατηρούνται όσο είναι αναγκαίο και θα απομακρύνονται όταν δεν απαιτούνται πλέον, με μέριμνα και ευθύνη του Αναδόχου. Η στήριξη των σημάτων πρέπει να είναι επαρκής, ώστε να παραμένουν σταθερά στη θέση τους, ανεπηρέαστα από τον άνεμο και τις δονήσεις που οφείλονται στην κυκλοφορία.

Όταν απαιτείται, ο Ανάδοχος θα πρέπει να καλύπτει κάθε υπάρχουσα πινακίδα κυκλοφορίας ή άλλα τροχαία σήματα όταν πια δεν απαιτούνται, ή να τα απομακρύνει και να τα αποκαθιστά στην προηγούμενη θέση και κατάστασή τους, ανάλογα με τις ανάγκες του έργου, τον υπάρχοντα προγραμματισμό και τη σχετική έγκριση της Υπηρεσίας.

18.6 Χρήση υφισταμένου οδικού δικτύου

18.6.1 Ο Ανάδοχος πρέπει να παίρνει όλα τα κατάλληλα μέτρα για να προλάβει κάθε βλάβη σε γέφυρες, δρόμους και χωματόδρομους που εξυπηρετούν την περιοχή, από την χρήση των ως οδών μεταφοράς. Ειδικότερα θα πρέπει να λαμβάνει υπόψη περιορισμούς στα κυκλοφορούντα φορτία, όταν επιλέγει τις οδούς μεταφοράς και τα μεταφορικά μέσα, με τον σκοπό να αποφύγει κάθε ζημιά, η ασυνήθη φθορά των γεφυρών οδών και χωματόδρομων.

18.6.2 Ο Ανάδοχος είναι υπεύθυνος για να λάβει, με μέριμνα και δαπάνη του κάθε αναγκαίο μέτρο προφύλαξης ή ενίσχυσης οδικών τμημάτων, χωματόδρομων ή γεφυρών, ανεξάρτητα αν αυτό το μέτρο προδιαγράφεται ή όχι στα τεύχη Δημοπράτησης.

18.6.3 Ο Ανάδοχος υποχρεούται να συντηρεί όλες τις προσπελάσεις και τις οδούς που θα χρησιμοποιεί για την πρόσβαση προς τις θέσεις εκτελούμενων έργων, καθώς και τις παρακαμπτήριες οδούς. Οποιαδήποτε ζημιά ή φθορά στις υφιστάμενες οδούς ή στις προσπελάσεις ή στις παρακαμπτήριες οδούς, θα αποκαθίσταται αμέσως από τον Ανάδοχο.

Σε περίπτωση μη συμμορφώσεώς του θα ισχύουν οι προβλεπόμενες ποινές της ανωτέρω παραγράφου 18.3 και επιπλέον η Υπηρεσία θα προβαίνει στην αποκατάσταση με δικά της συνεργεία, σε βάρος και για λογαριασμό του Αναδόχου.

ΑΡΘΡΟ 19: ΧΩΡΟΙ ΕΡΓΟΤΑΞΙΩΝ – ΒΟΗΘΗΤΙΚΑ ΕΡΓΑ – ΔΙΑΘΕΣΗ ΓΡΑΦΕΙΟΥ ΚΑΙ ΕΥΚΟΛΙΩΝ ΣΤΗΝ ΕΠΙΒΛΕΨΗ

19.1 Ευθύνη του Αναδόχου για εξεύρεση χώρου εγκατάστασης του (των) εργοταξίου (ων) του

Πέραν των όσων ορίζονται στην Απόφαση έγκρισης των Περιβαλλοντικών όρων του έργου, θα ισχύουν και τα ακόλουθα:

19.1.1 Ο Κύριος του έργου ουδεμία υποχρέωση αναλαμβάνει για να απαλλοτριώσει ή και να παραχωρήσει χώρους απόθεσης, για εγκαταστάσεις κ.λ.π. Οι χώροι αυτοί θα πρέπει να εξευρευθούν και ενοικιασθούν ή να αγορασθούν από τον Ανάδοχο με αποκλειστική του μέριμνα και δαπάνη.

19.1.2 Ο Ανάδοχος δεν δικαιούται καμίας αποζημίωσης ή παράτασης προθεσμίας περαίωσης του έργου λόγω τυχόν ανεπάρκειας των χώρων εργοταξίων, ή από οποιαδήποτε άλλη σχετική αιτία γιατί, κατά την υποβολή της προσφοράς του δηλώνεται σαφώς ότι ο Ανάδοχος έλαβε γνώση των τοπικών συνθηκών.

19.1.3 Ο Ανάδοχος υποχρεούται, έγκαιρα, να προβεί στην αναζήτηση, κατάληψη και διευθέτηση των καταλλήλων χώρων στην άμεση περιοχή του έργου για την εγκατάσταση των εργοταξίων, ειδοποιώντας γι' αυτό την Υπηρεσία. Οι καταλαμβανόμενοι χώροι που βρίσκονται μέσα στην περιοχή ιδιοκτησίας του Κυρίου του έργου, θα πρέπει να είναι της έγκρισης της Υπηρεσίας.

19.1.4 Σε περίπτωση που ο Ανάδοχος εξεύρει δημόσιους χώρους κατάλληλους για τις χρήσεις αυτές και υπό την προϋπόθεση ότι θα εγκριθεί η χρήση τους από τον αρμόδιο για την διαχείρισή τους φορέα και από την Υπηρεσία, η παραχώρησή τους για χρήση (αποθεσιοθαλάμων, χώρου

απόθεσης εργοταξίων κλπ) γίνεται από τον αρμόδιο φορέα και με όρους χρήσης που θα εκπληρούν τις απαιτήσεις της Ε.Σ.Υ. και των λοιπών τευχών δημοπράτησης. Οι όροι αυτοί θα αναγράφονται στην σχετική άδεια χρήσης η οποία θα εκδίδεται με μέριμνα και δαπάνες του αναδόχου.

19.1.5 Έτσι ο Ανάδοχος είναι υπεύθυνος για την εξεύρεση όλων των χώρων που θα χρησιμοποιήσει για τις κάθε φύσης εγκαταστάσεις του όπως:

- αποθήκευσης των κάθε είδους υλικών
- προσωρινής εναπόθεσης κάθε φύσεως αντικειμένων (υλικών κλπ)
- συνεργείων συντήρησης μηχανικού εξοπλισμού του
- χώρων στάθμευσης μηχανικού του εξοπλισμού

Όλες οι δαπάνες για ενοικίαση ή/ και αγορά τέτοιων χώρων βαρύνουν τον Ανάδοχο.

19.1.6 Αν οι συνθήκες του έργου, ή ο κίνδυνος ζημιών σ' αυτό, ή ο κίνδυνος περιβαλλοντικής υποβάθμισης, δεν επιτρέπουν, κατά την απόλυτη κρίση της Υπηρεσίας, την απόθεση υλικών στους χώρους αποθήκευσης ή απόθεσης, τότε θα αποτίθενται μόνον τα υλικά εργασίας μιας ημέρας, χωρίς να προκύπτει δικαίωμα του Αναδόχου για αποζημίωση, λόγω πρόσθετων ή πλάγιων μεταφορών, φορτοεκφορτώσεων κ.λ.π. γιατί θεωρείται ότι όλες αυτές περιλαμβάνονται στις τιμές μονάδας των εργασιών.

19.2 Άλλες υποχρεώσεις του Αναδόχου

19.2.1 Ο Ανάδοχος έχει την υποχρέωση να μεριμνά για την φύλαξη κάθε υλικού, μηχανήματος, εργαλείου κ.λ.π. που ανήκει σε αυτόν ή σε τρίτους και βρίσκεται στο χώρο του εργοταξίου και να παίρνει όλα τα προβλεπόμενα μέτρα προσλαμβάνοντας συγχρόνως και το κατάλληλο για τον σκοπό αυτό προσωπικό (φύλακες ημέρας, νυκτοφύλακες κ.λ.π.). Σε περίπτωση απώλειας, φθοράς, βλάβης, καταστροφής υλικού ή μηχανήματος κ.λ.π. που ανήκει σε αυτόν ή τρίτους, ο Ανάδοχος είναι αποκλειστικά και εξ ολοκλήρου υπεύθυνος να αποζημιώσει τον ιδιοκτήτη ή να αποκαταστήσει το υλικό κ.λ.π., χωρίς να δικαιούται να προβάλει αξίωση για οποιαδήποτε δική του αποζημίωση.

19.2.2 Τα έξοδα λειτουργίας και συντήρησης όλων των εργοταξιακών εγκαταστάσεων και των χώρων της αποκλειστικής χρήσης της Υπηρεσίας, βαρύνουν τον Ανάδοχο, ο οποίος και είναι υπεύθυνος για τη λειτουργία και συντήρηση τους σύμφωνα με τους ισχύοντες Νόμους και κανονισμούς της δημόσιας τάξης, ασφάλειας και υγιεινής.

ΑΡΘΡΟ 20: ΤΗΡΗΣΗ ΝΟΜΩΝ, ΑΣΤΥΝΟΜΙΚΩΝ ΔΙΑΤΑΞΕΩΝ – ΕΚΔΟΣΗ ΑΔΕΙΩΝ

20.1 Τήρηση Νόμων κ.λ.π. διατάξεων

20.1.1 Ο Ανάδοχος σε όλη τη διάρκεια εκτέλεσης και συντήρησης του έργου υποχρεούται να συμμορφώνεται με τους Νόμους του Κράτους, τα Διατάγματα και τους Κανονισμούς, τις Αστυνομικές διατάξεις ή διαταγές καθώς και με τις νόμιμες απαιτήσεις οποιασδήποτε Δημόσιας, Δημοτικής ή άλλης Αρχής, που θα αναφέρονται και θα έχουν εφαρμογή κατά οποιονδήποτε τρόπο στον Ανάδοχο και στις εργασίες του. Η υποχρέωση αυτή αναφέρεται στους κανόνες δικαίου που διέπουν την εκπλήρωση των συμβατικών του υποχρεώσεων.

20.1.2 Επισημαίνεται επίσης η Υποχρέωση του Αναδόχου να μεριμνήσει για την τήρηση στο εργοτάξιο όλων των διατάξεων που απαιτούνται από τη νομοθεσία για την εφαρμογή των επιβαλλομένων μέτρων ασφάλειας σε όλη τη διάρκεια εκτέλεσης του έργου.

20.2 Υποχρέωση για ενημέρωση της επιβλέπουσας υπηρεσίας

Ο Ανάδοχος ως υπεύθυνος να τηρεί τους Νόμους κ.λ.π. υποχρεούται να ανακοινώνει αμέσως στην Υπηρεσία τις διαταγές που απευθύνονται ή κοινοποιούνται σε αυτόν κατά τη διάρκεια εκτέλεσης του Έργου και τα έγγραφα των διάφορων Αρχών σχετικά με υποδεικνυόμενα μέτρα ελέγχου, ασφάλειας κ.λ.π.

Η υποχρέωση αυτή αφορά και τις περιπτώσεις που τέτοια έγγραφα του αποστέλλονται από υπερεθνικούς οργανισμούς, αρχές άλλων χωρών κ.λ.π.

20.3 Υποχρέωση του Αναδόχου να μεριμνά για την έκδοση των αναγκαίων αδειών

20.3.1 Ο Ανάδοχος υποχρεούται στην έκδοση με μέριμνα, ευθύνη και δαπάνες του κάθε άδειας, που προβλέπεται από τους ανωτέρω Νόμους, Διατάγματα κλπ και που απαιτείται για την εκτέλεση των εργασιών του. Για το αίτημα του Αναδόχου για την παραπάνω άδεια θα ενημερώνεται η Υπηρεσία Επίβλεψης.

Η Υπηρεσία Επίβλεψης θα βοηθήσει δια εγγράφων συνηγορίας στην έκδοση των αδειών, στην έκταση που είναι αναγκαίο και εφικτό. Τούτο δεν μειώνει την οποιαδήποτε ευθύνη του Αναδόχου, ανεξάρτητα με την ύπαρξη, ή μη, και /ή την αποτελεσματικότητα τέτοιας βοήθειας.

Ο Ανάδοχος υποχρεούται στην σύνταξη των σχεδίων και λοιπών στοιχείων που απαιτούνται και την έγκαιρη ενέργεια, ώστε να μην προκύπτει καμιά καθυστέρηση για την έναρξη λειτουργίας των εγκαταστάσεων.

20.4 Ειδικές Υποχρεώσεις του Αναδόχου για τις περιπτώσεις υπερωριακής, νυκτερινής εργασίας - εργασίας σε αργίες και εορτές

Επιτρέπεται η εκτέλεση υπερωριακής ή νυκτερινής εργασίας κατά τις Αργίες και Εορτές σύμφωνα με όσα σχετικά ορίζονται από τους Νόμους του Κράτους. Σε περίπτωση εκτέλεσης τέτοιας εργασίας ο Ανάδοχος δεν δικαιούται να ζητήσει πρόσθετη αποζημίωση. Κατά την εκτέλεση της ανωτέρω εργασίας ο Ανάδοχος υποχρεούται να εξασφαλίζει τη σχετική άδεια και να τηρεί όλους τους Νόμους και κανονισμούς που αφορούν τέτοια εργασία. Εφόσον καθίσταται αναγκαία κατά την κρίση της Υπηρεσίας η υπερωριακή ή νυκτερινή εργασία ή η εκτέλεση εργασίας κατά τις Αργίες και Εορτές ο Ανάδοχος υποχρεούται να την εκτελεί χωρίς αντίρρηση και χωρίς καμιά ιδιαίτερη αποζημίωση.

Ειδικά για την υπερωριακή εργασία η Υπηρεσία θα συνηγορήσει, εφ' όσον κρίνεται απαραίτητη και δεν υπάρχει άλλη δυνατότητα, για εξασφάλιση περισσότερου προσωπικού, αλλά δεν μπορεί να εγγυηθεί την εξασφάλιση της σχετικής έγκρισης από τις αρμόδιες Αρχές.

Αν ο Ανάδοχος δεν μπορέσει να εξασφαλίσει έγκριση για υπερωριακή εργασία αυτό δεν θα αποτελέσει δικαιολογία για παράταση των προθεσμιών εκτέλεσης του Έργου.

Κατά την εκτέλεση νυκτερινής εργασίας ο Ανάδοχος υποχρεούται να παρέχει με δαπάνη του πρόσθετο και ικανοποιητικό φωτισμό για την ασφάλεια του προσωπικού του και του κοινού, καθώς και κατάλληλα μέσα, που να επιτρέπουν την καλή τοποθέτηση και επιθεώρηση υλικών και την από κάθε άποψη αποδοτικότητα εκτέλεσης των έργων.

Ο Ανάδοχος θα πρέπει να λάβει υπόψη του την ισχύουσα νομοθεσία για ηχορύπανση και ώρες κοινής ησυχίας στην περιοχή, για τον προγραμματισμό εκτέλεσης του Έργου. Κατά τις ώρες κοινής ησυχίας και τις νυκτερινές θα πρέπει να αποφεύγεται εκτέλεση εργασιών που ηχορρατούν την περιοχή και θα πρέπει να λαμβάνονται μέτρα, ώστε να αποφεύγεται η ηχορύπανση.

ΑΡΘΡΟ 21: ΕΝΣΤΑΣΕΙΣ - ΑΙΤΗΣΕΙΣ ΘΕΡΑΠΕΙΑΣ

Ισχύουν τα οριζόμενα στο άρθρο 174 του Ν.4412/2016 «Δημόσιες Συμβάσεις Έργων, Προμηθειών και Υπηρεσιών (προσαρμογή στις οδηγίες 2014/24/ΕΕ και 2014/25/ΕΕ)»

ΑΡΘΡΟ 22: ΔΙΚΑΣΤΙΚΗ ΕΠΙΛΥΣΗ ΔΙΑΦΟΡΩΝ

Ισχύουν τα οριζόμενα στο άρθρο 175 του Ν.4412/2016 «Δημόσιες Συμβάσεις Έργων, Προμηθειών και Υπηρεσιών (προσαρμογή στις Οδηγίες 2014/24/ΕΕ και 2014/25/ΕΕ)».

ΑΡΘΡΟ 23 : ΔΙΑΙΤΗΤΙΚΗ ΕΠΙΛΥΣΗ ΔΙΑΦΟΡΩΝ

Ισχύουν τα οριζόμενα στο άρθρο 176 του Ν.4412/2016 «Δημόσιες Συμβάσεις Έργων, Προμηθειών και Υπηρεσιών (προσαρμογή στις Οδηγίες 2014/24/ΕΕ και 2014/25/ΕΕ)».

ΑΡΘΡΟ 24: ΜΗΧΑΝΗΜΑΤΑ ΚΑΙ ΜΕΣΑ

24.1 Ο Ανάδοχος με δική του ευθύνη και δικές του δαπάνες υποχρεώνεται να προμηθευτεί και μεταφέρει επί τόπου του έργου όλα τα μηχανήματα, εργαλεία, και προσωρινές εγκαταστάσεις, για την εμπρόθεσμη εκτέλεση του έργου από την παρούσα εργολαβία.

24.2 Αν, παρ' όλα αυτά, και κατά την απόλυτη κρίση της Υπηρεσίας, δεν κριθούν επαρκή τα μηχανικά κ.λ.π. μέσα που εισκομίσθηκαν στο έργο για την εμπρόθεσμη περαίωση των εργασιών, τότε ο Ανάδοχος υποχρεώνεται, μέσα σε 10ήμερη προθεσμία από γραπτή εντολή της Υπηρεσίας, να ενισχύσει τον επί τόπου υπάρχοντα μηχανικό εξοπλισμό του κλπ, σύμφωνα με τις υποδείξεις της Υπηρεσίας.

Σε κάθε περίπτωση ο Ανάδοχος είναι υπεύθυνος για την πρόοδο του έργου, έστω και αν η Υπηρεσία δεν έκανε χρήση του παρόντος άρθρου.

ΑΡΘΡΟ 25: ΕΚΠΤΩΣΗ ΑΝΑΔΟΧΟΥ

Ισχύουν τα οριζόμενα στο άρθρο 160 του Ν.4412/2016 «Δημόσιες Συμβάσεις Έργων, Προμηθειών και Υπηρεσιών (προσαρμογή στις Οδηγίες 2014/24/ΕΕ και 2014/25/ΕΕ)».

ΑΡΘΡΟ 26: ΔΙΑΚΟΠΗ ΕΡΓΑΣΙΩΝ – ΔΙΑΛΥΣΗ ΤΗΣ ΣΥΜΒΑΣΗΣ

Ισχύουν τα οριζόμενα στο άρθρο 161 του Ν.4412/2016 «Δημόσιες Συμβάσεις Έργων, Προμηθειών και Υπηρεσιών (προσαρμογή στις Οδηγίες 2014/24/ΕΕ και 2014/25/ΕΕ)».

ΑΡΘΡΟ 27: ΜΑΤΑΙΩΣΗ ΔΙΑΛΥΣΗΣ

Ισχύουν τα οριζόμενα στο άρθρο 162 του Ν.4412/2016 «Δημόσιες Συμβάσεις Έργων, Προμηθειών και Υπηρεσιών (προσαρμογή στις Οδηγίες 2014/24/ΕΕ και 2014/25/ΕΕ)».

ΑΡΘΡΟ 28: ΑΠΟΖΗΜΙΩΣΗ ΑΝΑΔΟΧΟΥ ΛΟΓΩ ΔΙΑΛΥΣΗΣ ΤΗΣ ΣΥΜΒΑΣΗΣ

Ισχύουν τα οριζόμενα στο άρθρο 163 του Ν.4412/2016 «Δημόσιες Συμβάσεις Έργων, Προμηθειών και Υπηρεσιών (προσαρμογή στις Οδηγίες 2014/24/ΕΕ και 2014/25/ΕΕ)».

ΑΡΘΡΟ 29: ΠΕΡΑΤΩΣΗ ΕΡΓΑΣΙΩΝ – ΧΡΟΝΟΣ ΕΓΓΥΗΣΗΣ – ΠΑΡΑΛΑΒΕΣ ΕΡΓΟΥ – ΣΥΝΤΗΡΗΣΗ ΕΡΓΟΥ

29.1 Για τις έννοιες και τις διαδικασίες έκδοσης /τέλεσης των:

- α. Διοικητικής Παραλαβής για χρήση.
- β. Βεβαίωσης περάτωσης εργασιών κατασκευής του έργου,
- γ. Προσωρινής παραλαβής του κατασκευασθέντος έργου,
- δ. Χρόνου εγγύησης και υποχρεωτικής (με μέριμνα και δαπάνες του Αναδόχου) συντήρησης του κατασκευασθέντος έργου,
- ε. Οριστικής Παραλαβής του έργου,

ισχύουν γενικά οι διατάξεις του Ν 4412/2016 και ειδικότερα τα άρθρα 168,169,170,171 και 172.

29.2 Συντήρηση των έργων

29.2.1 Ο Ανάδοχος, σύμφωνα με το άρθρο 171 του Ν. 4412/2016, οφείλει να συντηρεί το έργο μέσα στο χρόνο εγγύησης και να εκτελεί με δική του οικονομική επιβάρυνση όλες τις εργασίες επισκευών, ανακατασκευών και επανόρθωσης όλων των ελλείψεων, ζημιών, ελαττωμάτων, ατελειών ή άλλων κακοτεχνιών που τυχόν θα εμφανισθούν στο έργο μέσα στον χρόνο εγγύησης, ώστε το έργο να διατηρείται σε άριστη κατάσταση.

Ο χρόνος συντήρησης ορίζεται σε δεκαπέντε (15) μήνες.

29.2.2 Η Υπηρεσία διατηρεί το δικαίωμα να επιθεωρεί κατά τακτά χρονικά διαστήματα το έργο κατά το χρόνο εγγύησης με σκοπό την αποκάλυψη τυχόν τέτοιων ελλείψεων. Στις επισκέψεις θα καλείται να παρευρίσκεται και ο Ανάδοχος.

29.2.3 Στην περίπτωση που ο Ανάδοχος αρνηθεί να εκτελέσει τις τυχόν εργασίες επισκευών ή επανορθωτικές εργασίες, σύμφωνα με το παρόν άρθρο, που αποτελούν υποχρέωσή του και μάλιστα σε εύλογο χρόνο (ανάλογα με το είδος της βλάβης) και σε βαθμό που να ικανοποιούν λογικά την Υπηρεσία, τότε η Υπηρεσία θα δικαιούται να αναθέσει σε τρίτους την εκτέλεση αυτών των εργασιών και να εισπράξει το κόστος τους καθ' οιονδήποτε τρόπο από τον Ανάδοχο.

Ωραιόκαστρο 03/09/2020

Η Συντάξασσα

Γαλάνη Κυριακή
Δομικών Έργων Δ.Ε.

ΕΛΕΧΘΗΚΕ
Ο Προϊστάμενος Τ.Τ.Ε.

Μεντζίνης Δημήτριος
Πολ/κός Μηχ/κός Τ.Ε. με Α' βαθμό

ΘΕΩΡΗΘΗΚΕ
Η Προϊσταμένη Δ.Τ.Υ. & Π.

Τόλια Ελένη
Τοπ/φος Μηχ/κός με Α' βαθμό



**ΕΛΛΗΝΙΚΗ ΔΗΜΟΚΡΑΤΙΑ
ΠΕΡΙΦΕΡΕΙΑ ΚΕΝΤΡΙΚΗΣ ΜΑΚΕΔΟΝΙΑΣ
ΠΕΡΙΦΕΡΕΙΑΚΗ ΕΝΟΤΗΤΑ ΘΕΣΣΑΛΟΝΙΚΗΣ
ΔΗΜΟΣ ΩΡΑΙΟΚΑΣΤΡΟΥ
Δ/ΝΣΗ ΤΕΧΝΙΚΩΝ ΥΠΗΡΕΣΙΩΝ & ΠΟΛΕΟΔΟΜΙΑΣ
ΤΜΗΜΑ ΤΕΧΝΙΚΩΝ ΕΡΓΩΝ**

**ΕΡΓΟ: ΣΥΝΤΗΡΗΣΕΙΣ – ΜΙΚΡΟΚΑΤΑΣΚΕΥΕΣ
ΑΘΛΗΤΙΚΩΝ ΕΓΚΑΤΑΣΤΑΣΕΩΝ
ΔΗΜΟΥ ΩΡΑΙΟΚΑΣΤΡΟΥ**

ΑΡ. ΜΕΛ : 16/2020

**ΣΧΕΔΙΟ ΑΣΦΑΛΕΙΑΣ ΚΑΙ ΥΓΕΙΑΣ
(Σ.Α.Υ.)**

ΣΧΕΔΙΟ ΑΣΦΑΛΕΙΑΣ ΚΑΙ ΥΓΕΙΑΣ
(Σ.Α.Υ.)
(Π.Δ. 305/96)

ΠΙΝΑΚΑΣ ΠΕΡΙΕΧΟΜΕΝΩΝ

1. ΓΕΝΙΚΑ.....	9
1.1 ΕΙΣΑΓΩΓΗ	9
1.2 ΤΕΧΝΙΚΗ ΕΚΘΕΣΗ	11
2. ΟΡΓΑΝΩΣΗ-ΠΟΛΙΤΙΚΗ ΑΣΦΑΛΕΙΑΣ	14
2.1 ΟΡΓΑΝΩΣΗ ΔΙΟΙΚΗΣΗΣ.....	14
2.2 ΣΤΟΧΟΙ - ΠΟΛΙΤΙΚΗ ΑΣΦΑΛΕΙΑΣ	15
2.3 ΤΗΡΗΣΗ ΕΝΤΥΠΩΝ ΕΠΙ ΤΟΠΟΥ ΤΟΥ ΕΡΓΟΥ	15
3. ΓΕΝΙΚΑ ΔΙΚΑΙΩΜΑΤΑ ΚΑΙ ΚΑΘΗΚΟΝΤΑ ΕΡΓΑΖΟΜΕΝΩΝ.....	16
4. ΚΙΝΔΥΝΟΙ ΠΟΥ ΕΝΔΕΧΕΤΑΙ ΝΑ ΠΑΡΟΥΣΙΑΣΤΟΥΝ ΚΑΤΑ ΤΗΝ ΕΚΤΕΛΕΣΗ ΤΟΥ ΕΡΓΟΥ ..	16
5. ΜΕΤΡΑ ΓΙΑ ΤΗΝ ΠΡΟΛΗΨΗ ΚΑΙ ΑΠΟΤΡΟΠΗ ΤΩΝ ΚΙΝΔΥΝΩΝ	17
5.1 ΓΕΝΙΚΕΣ ΑΡΧΕΣ ΠΡΟΛΗΨΗΣ	17
5.2 ΚΑΝΟΝΕΣ ΑΣΦΑΛΕΙΑΣ	17
5.3 ΜΕΣΑ ΑΤΟΜΙΚΗΣ ΠΡΟΣΤΑΣΙΑΣ (Μ.Α.Π.).....	18
5.4 ΕΚΣΚΑΦΕΣ -ΧΩΜΑΤΟΥΡΓΙΚΑ.....	19
5.5 ΠΙΝΑΚΙΔΕΣ ΚΑΙ ΣΗΜΑΤΑ ΑΣΦΑΛΕΙΑΣ	20
5.6 ΜΕΤΑΦΟΡΑ ΦΟΡΤΙΩΝ -ΥΛΙΚΩΝ ΚΑΙ ΧΕΙΡΩΝΑΚΤΙΚΗ ΔΙΑΧΕΙΡΙΣΗ ΦΟΡΤΙΩΝ	20
5.7 ΕΡΓΑΣΙΕΣ ΔΙΑΓΡΑΜΜΙΣΗΣ.....	21
5.8 ΗΛΕΚΤΡΟΜΗΧΑΝΟΛΟΓΙΚΕΣ ΕΡΓΑΣΙΕΣ	22
5.9 ΓΕΡΑΝΟΙ ΚΑΙ ΛΟΙΠΟΙ ΕΞΟΠΛΙΣΜΟΣ ΑΝΥΨΩΣΗΣ	23
5.10 ΜΗΧΑΝΗΜΑΤΑ ΚΑΙ ΕΞΟΠΛΙΣΜΟΣ	24
5.11 ΣΥΝΤΗΡΗΣΗ ΜΗΧΑΝΗΜΑΤΩΝ ΚΑΙ ΕΞΟΠΛΙΣΜΟΥ	25
6. ΕΙΔΙΚΑ ΜΕΤΡΑ ΑΣΦΑΛΕΙΑΣ	26
6.1 ΠΡΩΤΕΣ ΒΟΗΘΕΙΕΣ.....	26
6.2 ΠΥΡΟΠΡΟΣΤΑΣΙΑ -ΠΥΡΟΣΒΕΣΗ	26
7. ΑΝΑΦΟΡΑ ΑΤΥΧΗΜΑΤΟΣ	27
ΠΑΡΑΡΤΗΜΑ	34
ΕΝΤΥΠΟ ΑΝΑΦΟΡΑΣ ΑΤΥΧΗΜΑΤΟΣ / ΕΠΙΚΙΝΔΥΝΟΥ ΣΥΜΒΑΝΤΟΣ	35
ΟΔΗΓΙΕΣ ΓΙΑ ΑΣΦΑΛΗ ΧΕΙΡΩΝΑΚΤΙΚΗ ΔΙΑΚΙΝΗΣΗ ΦΟΡΤΙΩΝ	37

ΣΧΕΔΙΟ ΑΣΦΑΛΕΙΑΣ ΚΑΙ ΥΓΕΙΑΣ (ΣΑΥ)
(Π.Δ. 305/96, άρθρο 3, παράγραφοι 3,4,5,6,8,9,10)

1. ΓΕΝΙΚΑ

1.1 ΕΙΣΑΓΩΓΗ

Το παρόν σχέδιο Υγιεινής και Ασφάλειας συντάχθηκε και ελήφθησαν υπόψη οι παρακάτω Νόμοι, Διατάγματα, Κανονισμοί, Αποφάσεις κλπ,

- Το Π.Δ. 22/12/33 (ΦΕΚ 406^Α) «Περί ασφαλείας εργατών και Υπαλλήλων εργαζομένων επί φορητών κλιμάκων».
- Το Π.Δ.14/3/34 (ΦΕΚ 112^Α) «Περί Υγιεινής και Ασφάλειας των εργατών και υπαλλήλων των πάσης φύσεως βιομηχανικών και βιοτεχνικών εργοστασίων, εργαστηρίων κ.λ.π.».
- Ο Α.Ν. 1204/38 (ΦΕΚ177^Α) «Περί απαγορεύσεως της χρήσεως μολυβδούχων χρωμάτων».
- Το Β.Δ.16-3-50 (ΦΕΚ 82^Α) «Επίβλεψη μηχανολογικών εγκαταστάσεων».
- Το Π.Δ.435/73(ΦΕΚ 327^Α) «Περί επιβλέψεως της λειτουργίας και συντηρήσεως αντλιοστασίων».
- Η Υ.Δ.Γ1/9900/74 (ΦΕΚ 1266^Β) «Περί υποχρεωτικής κατασκευής αποχωρητηρίων».
- Ο Ν. 447/75 (ΦΕΚ 142^Α) «Περί ασφαλείας των εν ταις οικοδομικαίς εργασίαις ασχολουμένων μισθωτών».
- Ο Ν. 495/76 (ΦΕΚ 337^Α) «Περί όπλων και εκρηκτικών υλών».
- Το Π.Δ. 212/76 (ΦΕΚ 78^Α) «Περί μέτρων Υγιεινής και Ασφάλειας των εργαζομένων εις μεταφορικός ταινίας και προωθητάς εν γένει».
- Το Π.Δ. 413/77 (ΦΕΚ 128^Α) «Περί αγοράς, μεταφοράς και κατανάλωσης εκρηκτικών υλών»..
- Το Π.Δ. 17/78 (ΦΕΚ 3^Α) «Περί συμπληρώσεως του από 22/12/33 Π.Δ. περί ασφαλείας εργατών και υπαλλήλων εργαζομένων επί φορητών κλιμάκων».
- Το Π.Δ. 95/78 (ΦΕΚ 20^Α) «Περί μέτρων Υγιεινής και Ασφάλειας των απασχολουμένων εις εργασίας συγκολλήσεων».
- Την Υ.Α. 12-2-79 (ΦΕΚ 132/79) «Περί αντικαταστάσεως του άρθρου 40 του Κανονισμού Ασθενείας του Ι.Κ.Α.».-Το Ν. 778/80 (ΦΕΚ 193^Α) «Περί μέτρων ασφαλείας κατά την εκτέλεση οικοδομικών εργασιών».
- Το Π.Δ. 1073/81 ΦΕΚ 260^Α) «Περί μέτρων ασφαλείας κατά την εκτέλεση εργασιών σε εργοτάξια οικοδομών και πάσης φύσεως έργων αρμοδιότητας Πολιτικού Μηχανικού».
- Ο Ν. 1396/83 (ΦΕΚ 126^Α) «Υποχρεώσεις λήψης και τήρησης των μέτρων ασφαλείας στις οικοδομές και λοιπά ιδιωτικά τεχνικά έργα».

Το Π.Δ. 329/83 (ΦΕΚ 118^Α & 140^Α)

Ο Ν. 1430/84 (ΦΕΚ 49^Α) «Κύρωση της υπ. αριθμ. 62 Διεθνούς Σύμβασης εργασίας που αφορά στις διατάξεις ασφαλείας στην οικοδομική βιομηχανία και τη ρύθμιση θεμάτων που έχουν σχέση με αυτή».

Η Υ.Α. 130646/84 (ΦΕΚ 154^Β) «Ημερολόγιο μέτρων Ασφαλείας».

Ο Ν. 1568/85 (ΦΕΚ 177^Α) «Υγιεινή και Ασφάλεια των εργαζομένων».

Το Π.Δ. 307/86 (ΦΕΚ135^Α) «Προστασία της υγείας των εργαζομένων που εκτίθενται σε ορισμένους χημικούς παράγοντες κατά την διάρκεια της εργασίας τους (δΟ/1107/ΕΟΚ)».

Το Π.Δ. 94/87 (ΦΕΚ54^Α) «Προστασία των εργαζομένων που εκτίθενται στον μεταλλικό μόλυβδο και τις ενώσεις των ιόντων του κατά την εργασία(82/605/ΕΟΚ)».

- Το Π.Δ. 315/87 (ΦΕΚ 149^Α) «Σύσταση επιτροπής Υγιεινής και Ασφάλειας της εργασίας (ΕΥΑΕ) σε εργοτάξια οικοδομών και εν γένει τεχνικών έργων».
- Η Υ.Α. 131325/87 (ΦΕΚ 467^Β) «Σύσταση μεικτών επιτροπών ελέγχου σε οικοδομές και εργοταξιακά έργα»
- Το Π.Δ. 70^α/88 (ΦΕΚ 31^Α & 150^Α) «Προστασία των εργαζομένων που εκτίθενται σε αμίαντο κατά την εργασία».
- Το Π.Δ. «71/88 (ΦΕΚ 32^Α) «Κανονισμός Πυροπροστασίας κτιρίων».
- Το Π.Δ. 294/88 (ΦΕΚ 138^Α) «Ελάχιστος χρόνος απασχόλησης Τεχνικού Ασφάλειας και Γιατρού εργασίας, επίπεδο γνώσεων και ειδικότητα Τεχν. Ασφαλείας για τις επιχειρήσεις,

εκμεταλλεύσεις και εργασίες του άρθρου 1 παρ. 1 του Ν.1568/85».

- Ο **Ν. 1767/88 (ΦΕΚ 63^Α)** «Συμβούλια εργαζομένων και άλλες εργατικές διατάξεις-κύρωση της 135 Διεθνούς Σύμβασης εργασίας».
- Η **ΚΥΑ 7755/160/88 (ΦΕΚ 241 Β)** «Λήψη μέτρων προστασίας στις βιομηχανικές-βιοτεχνικές εγκαταστάσεις και αποθήκες αυτών καθώς και αποθήκες εύφλεκτων και εκρηκτικών υλών».
- Το **Π.Δ. 225/89 (ΦΕΚ 106^Α)** «Περί υγιεινής και ασφάλειας των εργαζομένων στα υπόγεια έργα».
- Η **ΚΥΑ 3329/89(ΦΕΚ 132Β)** «Κανονισμός για την παραγωγή, αποθήκευση και διάθεση σε κατανάλωση εκρηκτικών υλών».
- Η **Υ.Α. 3046/304/30.1.89 (ΦΕΚ 59Δ)** «Κτιριοδομικός Κανονισμός».
- Ο **Ν. 1837/89 (ΦΕΚ 79^Α & ΦΕΚ 85^Α)** «Για την προστασία των ανηλίκων κατά την απασχόληση και άλλες διατάξεις».
- Η **Υ.Α. 130627/90 (ΦΕΚ 620Β)** «Καθορισμός επικίνδυνων, βαρειών ή ανθυγιεινών εργασιών για την απασχόληση ανηλίκων».
- Το **Π.Δ. 31/90 (ΦΕΚ 11 Α)** «Επίβλεψη της λειτουργίας, χειρισμός και συντήρηση μηχανημάτων εκτέλεσης τεχνικών έργων (Τροποπ. Π.Δ. 49/991 (ΦΕΚ 180^Α))».
- Το **Π.Δ. 85/91 (ΦΕΚ 38^Α)** «Προστασία των εργαζομένων από τους κινδύνους που διατρέχουν λόγω της έκθεσης τους στο θόρυβο κατά την εργασία, σε συμμόρφωση προς την Οδηγία 86/188 ΕΟΚ».
- Η **Υ.Α.Β. 15233/3.7.91 (ΦΕΚ 487Β)** «Σχετικά με συσκευές αερίου».
- Το **Π.Δ. 49/91(ΦΕΚ 180^Α)** «Τροποπ. Π.Δ. 31/90 Επίβλεψη της λειτουργίας, χειρισμός και συντήρηση μηχανημάτων εκτέλεσης τεχνικών έργων».
- Η **Υ.Α. 4373/1205/23-3-93 (ΦΕΚ 187Β)** «Συμμόρφωση της Ελληνικής Νομοθεσίας με την 89/686/ΕΟΚ Οδηγία του Συμβουλίου της 21^{ης} Δεκεμβρίου 1989 για την προσέγγιση των νομοθεσιών των κρατών-μελών σχετικά με τα μέτρα ατομικής προστασίας».
- Η **Υ.Α. 31245/93 ΥΠΕΧΩΔΕ** «Συστάσεις για κατεδαφίσεις κτιρίων».
- Το **Π.Δ. 77/93 (ΦΕΚ 34^Α)** «Για την προστασία των εργαζομένων από φυσικούς, χημικούς και βιολογικούς παράγοντες και τροποποίηση και συμπλήρωση του Π.Δ.307/86(ΦΕΚ 135^Α) σε συμμόρφωση προς την Οδηγία του Συμβουλίου 88/642/ΕΟΚ».
- Το **Π.Δ. 377/93 (ΦΕΚ 160^Α)** «Προσαρμογή της Ελληνικής Νομοθεσίας στις Οδηγίες 89/392 ΕΟΚ και 91/368 ΕΟΚ σχετικά με τις μηχανές».
- Η **Κ.Υ.Α. 16440/Φ. 10.4/445/93 (ΦΕΚ 756Β)** «Κανονισμός παραγωγής και διάθεσης στην αγορά συναρμολογούμενων μεταλλικών στοιχείων για την ασφαλή κατασκευή και χρήση μεταλλικών σκαλωσιών».
- Το **Π.Δ. 395/94 (ΦΕΚ 220^Α)** «Ελάχιστες προδιαγραφές Ασφάλειας και Υγείας για την χρησιμοποίηση εξοπλισμού εργασίας από τους εργαζομένους κατά την εργασία τους, σε συμμόρφωση με την Οδηγία 89/655/ΕΟΚ».
- Το **Π.Δ. 396/94 (ΦΕΚ 220^Α)** «Ελάχιστες προδιαγραφές ασφαλείας και υγείας για την χρήση απ τους εργαζόμενους εξοπλισμών ατομικής προστασίας κατά την εργασία, σε συμμόρφωση με την οδηγία 89/6567 ΕΟΚ».
- Το **Π.Δ. 397/94 (ΦΕΚ 221^Α)** «Ελάχιστες απαιτήσεις υγιεινής και ασφάλειας για τον χειρωνακτικό χειρισμό φορτίων, όπου υπάρχει ιδιαίτερος κίνδυνος βλάβης της ράχης και οσφυϊκής χώρας, σε συμμόρφωση με την οδηγία 90/269/ΕΟΚ»
- Το **Π.Δ. 399/94 (ΦΕΚ 221^Α)** «Προστασία των εργαζομένων από τους κινδύνους που συνδέονται με την έκθεση σε καρκινογόνους παράγοντες κατά την εργασία, σε συμμόρφωση με την οδηγία 90/340/ΕΟΚ».)
- **Ν. 2224/94 (ΦΕΚ 112^Α)** «Ρύθμιση θεμάτων εργασίας, συνδικαλιστικών δικαιωμάτων υγιεινής και ασφάλειας των εργαζομένων και οργάνωσης Υπουργείου Εργασίας και των εποπτευομένων απ αυτό νομικών προσώπων και άλλες διατάξεις».
- Η **Υ.Α. 378/94 (ΦΕΚ 705Β)** «Επικίνδυνες ουσίες, ταξινόμηση, συσκευασία και επισήμανση αυτών σε συμμόρφωση προς την οδηγία του Συμβουλίου των Ευρωπαϊκών κοινοτήτων 67/548/ΕΟΚ, όπως έχει τροποποιηθεί και ισχύει».
- Το **Π.Δ.105/95 (ΦΕΚ 67^Α)** «Ελάχιστες προδιαγραφές για τη σήμανση ασφαλείας ή και υγείας στην εργασία σε συμμόρφωση με την οδηγία 95/58/ΕΟΚ».

- Η Κ.Υ.Α. 5905/Φ15/839/95 (ΦΕΚ611Β)
- Η ΕΓΚΥΚΛΙΟΙ 38935/95
- Το Π.Δ. 6/95 (ΦΕΚ 6^Α) «Διορθώσεις σφαλμάτων στα Π.Δ. 395/94(ΦΕΚ 220^Α), 396/94(ΦΕΚ 220^Α), 397/94(ΦΕΚ 221^Α), 398/94(ΦΕΚ 221^{*}), 399/94(ΦΕΚ221^Α)».
- Το Π.Δ. 16/96 (ΦΕΚ 10^Α) «Ελάχιστες προδιαγραφές υγιεινής και ασφάλειας στους χώρους εργασίας, σε συμμόρφωση με την οδηγία 89/564/ΕΟΚ»,
- Το Π.Δ. 17/96 (ΦΕΚ 11Α) «Εφαρμογή μέτρων για την προώθηση της βελτίωσης της υγιεινής και ασφάλειας των εργαζομένων, σε συμμόρφωση με την οδηγία 89/391/ΕΟΚκαι 91/383/ΕΟΚ».
- Το Π.Δ. 305/96 (ΦΕΚ 212Α) «Ελάχιστες προδιαγραφές που πρέπει να εφαρμόζονται στα προσωρινά ή κινητά εργοτάξια έργων σε συμμόρφωση με την οδηγία 92/57/ΕΟΚ».
- Το Π.Δ. 18/96
- Οι ΕΓΚΥΚΛΙΟΙ 52206/97 και 1130159/97
- Το Π.Δ. 175/ 97 (ΦΕΚ 150Α)
- Το Π.Δ. 62/98 (ΦΕΚ 67Α) «Μέτρα για την προστασία των νέων κατά την εργασία, σε συμμόρφωση με την οδηγία 94/33/ΕΟΚ».
- Το Π.Δ 159/99 (ΦΕΚ 157Α) «Ασφάλεια και υγεία των εργαζομένων-τροποποίηση του Π.Δ. 17/96».
- Το Π.Δ. 219/00 (ΦΕΚ 190^Α) «Μέτρα για την προστασία των εργαζομένων που απασπώνται για την εκτέλεση προσωρινής εργασίας στο έδαφος της Ελλάδας, στο πλαίσιο διεθνικής παροχής υπηρεσιών».
- Η Απόφ. ΔΙΠΑΔ/ΟΙΚ/177 της 2/14.3.2001 (ΦΕΚ 266Β) «Πρόληψη εργασιακού κίνδυνου κατά την μελέτη έργου»
- Η Απόφ. ΔΕΕΠ/ΟΙΚ/85 της 14.5/1.6.2001 (ΦΕΚ 686Β) «Καθιέρωση του Σχεδίου Ασφάλειας και Υγείας (ΣΑΥ) και του Φακέλου ασφάλειας και Υγείας (ΦΑΎ ως απαραίτητων στοιχείων για την έγκριση μελέτης στο στάδιο τι οριστικής ή / και της μελέτης εφαρμογής σε κάθε Δημόσιο Έργο».

1.2 ΤΕΧΝΙΚΗ ΕΚΘΕΣΗ

α) Τίτλος του έργου

«Συντηρήσεις – μικροκατασκευές αθλητικών εγκαταστάσεων Δήμου Ωραιοκάστρου»

β) Είδος έργου και χρήση αυτού

Με τη μελέτη αυτή προβλέπεται να γίνει η συντήρηση – αναβάθμιση υπαίθριων και κλειστών αθλητικών υποδομών του Δήμου Ωραιοκάστρου, προς αποκατάσταση της ασφάλειας, της λειτουργικότητας και της εξοικονόμησης ενέργειας.

γ) Σύνοψη περιγραφή του έργου

Συγκεκριμένα προβλέπονται να γίνουν οι παρακάτω εργασίες :

1. Ανοικτό γήπεδο Δ.Ε. Ωραιοκάστρου

- Καθαίρεση ακατάλληλης περίφραξης στην γωνία του κόρνερ προς την πλευρά του ρέματος
- Τοποθέτηση περίφραξης ύψους 4,00 μ όπισθεν της δυτικής εστίας
- Αντικατάσταση χλοοτάπητα με επανασπορά νέου
- Συντήρηση αρδευτικού με αντικατάσταση εκτοξευτήρων νερού (μπεκ)

- Αποκατάσταση του δικτύου ηλεκτροφωτισμού προς επαναλειτουργία του φωτισμού του γηπέδου
2. Κλειστό γυμναστήριο Δ.Ε. Ωραιοκάστρου
- Συντήρηση και γραμμογράφηση του παρκέ προς άρση της επικινδυνότητας πρόκλησης τραυματισμών των αθλητών λόγω ολισθηρότητας
3. Ανοικτό γήπεδο Δ.Ε. Ωραιοκάστρου (παιδόπολης 11Χ11)
- Αφαίρεση φυτικής γης και διάστρωση εξυγιαντικών στρώσεων με θραυστό υλικό λατομείου
 - Καθαίρεση περιμετρικού τοιχείου περίφραξης προς αύξηση των γεωμετρικών χαρακτηριστικών της κονίστρας για εξασφάλιση απόκτησης άδειας καταλληλότητας – γηπεδότητας από την ΕΠΣΜ.
 - Καθαίρεση της υπάρχουσας περίφραξης και επανατοποθέτηση της στα νέα όρια
 - Σκυροδέτηση τοιχείου αντιστήριξης και σκυροδέματος έδρασης
 - Κατασκευή περίφραξης ύψους 1,90 μ στον χώρο που προορίζεται για τα αποδυτήρια την παράγραφο 2 του άρθρου 5 της ΥΠΠΟΑ/ΓΔΥΑ/ΔΤΑ/ΤΠΑ ΑΕ/408113/21902/2725 / 203 «τρόποι προφύλαξης αθλούμενων από πράξεις βίας»
 - Τοποθέτηση πλαστικού χλοοτάπητα 5^{ης} γενιάς (συμπλήρωμα)
4. Ανοικτό γήπεδο Δ.Ε. Νεοχωρούδας
- Καθαίρεση της κατεστραμμένης περίφραξης του αγωνιστικού χώρου
 - Τοποθέτηση περίφραξης αγωνιστικού χώρου ύψους 1,90 μ προς εναρμόνιση με την παράγραφο 2 του άρθρου 5 της ΥΠΠΟΑ/ΓΔΥΑ/ΔΤΑ/ΤΠΑ ΑΕ/408113/21902/2725 / 203 «τρόποι προφύλαξης αθλούμενων από πράξεις βίας»
 - Τοποθέτηση περίφραξης ύψους 4,0 μ όπισθεν των εστιών
 - Τοποθέτηση απλών σιδηρών θυρών
 - Αντικατάσταση χλοοτάπητα με επανασπορά νέου
 - Εξυγείανση της υφιστάμενης γεώτρησης προς επαναλειτουργία του δικτύου άρδευσης
 - Συντήρηση αποδυτηρίων (χρωματισμοί, αντικατάσταση μπαταριών DOUS) προς εναρμόνιση με το άρθρο 9 της ΥΠΠΟΑ/ΓΔΥΑ/ΔΤΑ/ΤΠΑ ΑΕ/408113/21902/2725/203 «αποδυτήρια και χώροι υγιεινής»
5. Κλειστό γυμναστήριο Νεοχωρούδας
- Συντήρηση και γραμμογράφηση του παρκέ προς άρση της επικινδυνότητας πρόκλησης τραυματισμών των αθλητών λόγω ολισθηρότητα
6. Ανοικτό γήπεδο Νέας Φιλαδέλφειας

- Τοποθέτηση κιγκλιδωμάτων ασφαλείας στις κερκίδες των θεατών προς εναρμόνιση με το άρθρο 15 της ΥΠΠΟΑ/ΓΔΥΑ/ΔΤΑ/ΤΠΑ ΑΕ/408113/21902/2725/203 «κατάσταση κερκίδων και λοιπών χώρων ή κτισμάτων»
- Αντικατάσταση του πολυκαρβονικού στους πάγκους των αθλητών

7. Ανοικτό γήπεδο Μεσαίου

- Συντήρηση του υφιστάμενου χλοοτάπητα (βοτάνισμα, αερισμός, αραίωση κλπ)
- Συντήρηση του αρδευτικού δικτύου με αντικατάσταση εκτοξευτήρων νερού (μπεκ)

8. Ανοικτό γήπεδο Λητής

- Καθαίρεση της ακατάλληλης περίφραξης του αγωνιστικού χώρου
- Τοποθέτηση περίφραξης αγωνιστικού χώρου ύψους 1,90 μ προς εναρμόνιση με την παράγραφο 2 του άρθρου 5 της ΥΠΠΟΑ/ΓΔΥΑ/ΔΤΑ/ΤΠΑ ΑΕ/408113/21902/2725 / 203 «τρόποι προφύλαξης αθλούμενων από πράξεις βίας»
- Τοποθέτηση περίφραξης ύψους 4,00 μ όπισθεν της δυτικής εστίας
- Αντικατάσταση του πολυκαρβονικού στους πάγκους των αθλητών
- Αντικατάσταση χλοοτάπητα με επανασπορά νέου
- Τοποθέτηση κιγκλιδωμάτων ασφαλείας στις κερκίδες των θεατών προς εναρμόνιση με το άρθρο 15 της ΥΠΠΟΑ/ΓΔΥΑ/ΔΤΑ/ΤΠΑ ΑΕ/408113/21902/2725/203 «κατάσταση κερκίδων και λοιπών χώρων ή κτισμάτων»
- Τοποθέτηση στοιχείων χάλυβα και φύλλων λαμαρίνας στις κερκίδες των θεατών προς αύξηση της λειτουργικότητας.
- Συντήρηση αρδευτικού δικτύου

9. Ανοικτό γήπεδο Μελισσοχωρίου

- Τοποθέτηση κιγκλιδωμάτων ασφαλείας στις κερκίδες των θεατών προς εναρμόνιση με το άρθρο 15 της ΥΠΠΟΑ/ΓΔΥΑ/ΔΤΑ/ΤΠΑ ΑΕ/408113/21902/2725/203 «κατάσταση κερκίδων και λοιπών χώρων ή κτισμάτων»
- Αντικατάσταση πολυκαρβονικών στους πάγκους των αθλητών
- Κατασκευή συστήματος πλαστικών δεξαμενών χωρητικότητας 30 m³ προς αποσυμφόρηση του δικτύου ύδρευσης της Δ.Ε. Μελισσοχωρίου
- Συντήρηση των αποδυτηρίων με αντικατάσταση μπαταριών DOUS προς εναρμόνιση με το άρθρο 9 της ΥΠΠΟΑ/ΓΔΥΑ/ΔΤΑ/ΤΠΑ ΑΕ/408113/21902/2725/203 «αποδυτήρια και χώροι υγιεινής»

- Κατασκευή νέου δικτύου ηλεκτροφωτισμού και τοποθέτηση προβολέων LED προς εξοικονόμηση ενέργειας και εξάλειψη της απαίτησης αύξησης ισχύος του δικτύου του γηπέδου
- Συντήρηση του αρδευτικού δικτύου με αντικατάσταση εκτοξευτήρων νερού (μπεκ)

10. Κλειστό γυμναστήριο Δ.Ε. Δρυμού

- Συντήρηση αποδυτηρίων με αντικατάσταση μπαταριών DOUS, ελαιοχρωματισμό της κάσας των θυρών, σφράγιση του αρμού διαστολής μεταξύ του κυρίως χώρου και του χώρου των αποδυτηρίων προς εναρμόνιση με το άρθρο 9 της ΥΠΠΟΑ/ΓΔΥΑ/ΔΤΑ/ΤΠΑ ΑΕ/408113/21902/2725/203 «αποδυτήρια και χώροι υγιεινής»

δ) Στοιχεία του κυρίου του έργου

Κύριος του έργου είναι ο Δήμος Ωραιοκάστρου με έδρα τη διεύθυνση Κομνηνών 76, ΤΚ 570 13 και Διευθύνουσα Υπηρεσία την Τεχνική Υπηρεσία του Δήμου.

Ο ανάδοχος του έργου θα αναδειχθεί μετά από δημοπρασία.

ε) Στοιχεία του συντάκτη του ΦΑΥ

Συντάκτης του ΣΑΥ είναι η υπάλληλος του Δήμου Ωραιοκάστρου Γαλάνη Κυριακή ειδικότητας Δομικών Έργων ΔΕ.

στ) Φάσεις εκτέλεσης του έργου

Οι φάσεις εκτέλεσης του έργου σύμφωνα με τις εργασίες που θα γίνουν χωρίζονται σε :

1. Προπαρασκευαστικές εργασίες, χωματοουργικές εργασίες, καθαιρέσεις και εκθαμνώσεις
2. Εργασίες σκυροδέτησης
3. Εργασίες κατασκευής περιφράξεων, επενδύσεων και επιστρώσεων
4. Εργασίες Η-Μ και πρασίνου

2. ΟΡΓΑΝΩΣΗ-ΠΟΛΙΤΙΚΗ ΑΣΦΑΛΕΙΑΣ

2.1 ΟΡΓΑΝΩΣΗ ΔΙΟΙΚΗΣΗΣ

Ο Ανάδοχος φορέας θα είναι υπεύθυνος για να :

Α) Συμβουλεύει σε θέματα σχεδιασμού, προγραμματισμού, κατασκευής και συντήρησης των εγκαταστάσεων, εισαγωγής νέων παραγωγικών διαδικασιών, προμηθείας μέσων και εξοπλισμού, επιλογής και ελέγχου της αποτελεσματικότητας των ατομικών μέσων προστασίας, καθώς και διαμόρφωσης και διευθέτησης των θέσεων και του περιβάλλοντος εργασίας και γενικά οργάνωσης της παραγωγικής διαδικασίας.

Β) Ελέγχει την ασφάλεια των εγκαταστάσεων και των τεχνικών μέσων, πριν από τη λειτουργία τους, καθώς και των παραγωγικών διαδικασιών και μεθόδων εργασίας πριν από την εφαρμογή τους και επιβλέπει την εφαρμογή των μέτρων υγιεινής και ασφάλειας της εργασίας και πρόληψης των ατυχημάτων

Γ) Να επιθεωρεί τακτικά τις θέσεις εργασίας από πλευράς υγιεινής και ασφάλειας της εργασίας, να αναφέρει στον εργοδότη οποιαδήποτε παράλειψη των μέτρων υγιεινής και ασφάλειας, να προτείνει μέτρα αντιμετώπισης της και να επιβλέπει την εφαρμογή τους.

Δ) Να επιβλέπει την ορθή χρήση των ατομικών μέσων προστασίας.

Ε) Να ερευνά τα αίτια των εργατικών ατυχημάτων, να αναλύει και να αξιολογεί τα αποτελέσματα των ερευνών του και να προτείνει μετρά για την αποτροπή παρόμοιων ατυχημάτων

ΣΤ) Να εποπτεύει την εκτέλεση ασκήσεων πυρασφάλειας και συναγερμού για τη διαπίστωση ετοιμότητας προς αντιμετώπιση ατυχημάτων.

Για τη βελτίωση των συνθηκών εργασίας στην επιχείρηση ο τεχνικός ασφαλείας έχει την υποχρέωση :

Α) Να μεριμνά ώστε οι εργαζόμενοι στην επιχείρηση να τηρούν τους κανόνες υγιεινής και ασφάλειας της εργασίας και να τους ενημερώνει και καθοδηγεί για την αποτροπή του επαγγελματικού κινδύνου που συνεπάγεται η εργασία τους.

Β) Να συμμετέχει στην κατάρτιση και εφαρμογή των προγραμμάτων εκπαίδευσης των εργαζομένων σε θέματα υγιεινής και ασφάλειας της εργασίας.

2.2 ΣΤΟΧΟΙ - ΠΟΛΙΤΙΚΗ ΑΣΦΑΛΕΙΑΣ

Σύμφωνα με τη Εργατική Νομοθεσία ο εργοδότης που συνδέεται με σχέση εργασίας με τον εργαζόμενο θα εξασφαλίζει την ασφάλεια και την υγεία των εργαζομένων ως προς όλες τις πτυχές της εργασίας και θα λαμβάνει μετρά που θα εξασφαλίζουν την υγεία και ασφάλεια των τρίτων. Προς τούτο θα λαμβάνει τα αναγκαία μετρά πρόληψης ακολουθώντας τις γενικές αρχές πρόληψης που είναι :

- Αποφυγή των κινδύνων
- Προσαρμογή της εργασίας στον εργαζόμενο
- Εκτίμηση των κινδύνων που δεν μπορούν να αποφευχθούν
- Αντικατάσταση του επικίνδυνου από το μη επικίνδυνο ή το λιγότερο επικίνδυνων
- Προγραμματισμός της πρόληψης
- Καταπολέμηση των κινδύνων στην πηγή τους
- Προτεραιότητα στη λήψη μέτρων ομαδικής προστασίας σε με τα μέτρα ατομικής προστασίας
- Προσαρμογή στις τεχνικές εξελίξεις
- Παροχή των κατάλληλων οδηγιών στους εργαζόμενους

Επιπρόσθετα ο ανάδοχος θα:

- Έχει στη διάθεση του την γραπτή εκτίμηση των υφισταμένων κατά την εργασία κινδύνων
- Θα εφαρμόζει τις υποδείξεις των τεχνικών και υγειονομικών επιθεωρητών εργασίας διευκολύνοντας με αυτό τον τρόπο το έργο τους προκειμένου να μην υπάρξουν ατυχήματα ή επιπτώσεις στην υγεία των εμπλεκόμενων, να αποτρέψει οποιοδήποτε συμβάν το οποίο θα μπορούσε να προκαλέσει άμεση ή έμμεση ζημία σε οποιοδήποτε ακίνητο, να προκαλέσει καθυστέρηση ή απρόβλεπτη διακοπή σε οποιαδήποτε διαδικασία, υπηρεσία ή λειτουργία με αποτέλεσμα να βλάψουν την αποτελεσματικότητα και την καλή φήμη του οικονομικού φορέα και του Κυρίου του Έργου.

Ο οικονομικός φορέας σε περίπτωση συνεργασίας του με υπεργολάβους και εξωτερικά συνεργεία, θα διασφαλίσει ότι αυτοί έχουν θέσει τους ίδιους στόχους και την ίδια πολιτική στα θέματα της Υγιεινής και Ασφάλειας.

2.3 ΤΗΡΗΣΗ ΕΝΤΥΠΩΝ ΕΠΙ ΤΟΠΟΥ ΤΟΥ ΕΡΓΟΥ

Σύμφωνα με τον Νόμο 1 396/53. άρθρο 8. και το Π.Δ. 305/86. θα τηρούνται τα ακόλουθα έντυπα επί τόπου του έργου:

- Βιβλίο Γραπτών Υποδείξεων Τεχνικού Ασφαλείας & Γιατρού Εργασίας (εφόσον απαιτείται από τον αριθμό των απασχολούμενων στο έργο), στο οποίο θα αναγράφονται οι υποδείξεις των Τ.Α. & Γ.Ε. για τα μέτρα που θα λαμβάνονται καθώς και περιστατικά παράβασης των κανόνων ασφαλείας.

- Βιβλίο Ατυχημάτων όπου θα καταγράφονται όλα τα ατυχήματα του συμβαίνουν στο έργο ανεξαρτήτως της σοβαρότητας τους.
Επιπλέον θα τηρούνται:
 - Αρχείο με όλα τα αντίγραφα των νόμιμων δικαιολογητικών των μηχανημάτων και οχημάτων, του Αναδόχου, των Υπεργολάβων και των εξωτερικών συνεργείων που απασχολούνται στο έργο.
 - Αρχείο με αντίγραφα όλων των νόμιμων αδειών, όλων των οδηγών και των χειριστών του έργου.

3. ΓΕΝΙΚΑ ΔΙΚΑΙΩΜΑΤΑ ΚΑΙ ΚΑΘΗΚΟΝΤΑ ΕΡΓΑΖΟΜΕΝΩΝ

Οι εργαζόμενοι έχουν το δικαίωμα :

- Να αποκτούν σωστή πληροφόρηση από τον ανάδοχο τους κινδύνους στο χώρο εργασίας και τα μέτρα που θα ληφθούν
- Να απομακρύνονται από τον κίνδυνο, όταν έχουν βάσιμο λόγο να πιστεύουν ότι υπάρχει επικίνδυνος και σοβαρός λόγος για την ασφάλεια και την υγεία τους.

Επίσης έχουν το καθήκον :

- Να συνεργάζονται όσον το δυνατόν πιο στενά με τον Προϊστάμενο τους για την εφαρμογή καθορισμένων μέτρων υγείας και ασφάλειας
- Να φροντίζουν για την ασφάλεια και υγεία των ιδίων αλλά και των άλλων συναδέλφων που επηρεάζονται από τις ενέργειες ή τις παραλείψεις τους στο χώρο εργασίας.
- Να χρησιμοποιούν και φροντίζουν τα μέσα ατομικής προστασίας, προστατευτικό ρουχισμό και εγκαταστάσεις που τίθενται στη διάθεση τους και να μην καταστρέφουν ότι παρέχεται για την προστασία αυτών και των συναδέλφων τους
- Να αναφέρουν στον άμεσο προϊστάμενο τους κάθε κατάσταση που πιστεύουν ότι μπορεί να εγκυμονεί κίνδυνο τον οποίο δεν μπορούν να αντιμετωπίσουν μόνοι τους
- Να συμμορφώνονται με τα καθορισμένα μέτρα ασφαλείας και υγείας
- Εκτός από περιπτώσεις εκτάκτου ανάγκης, οι εργαζόμενοι δεν θα παρεμβαίνουν, να μετακινούν, να τροποποιούν ή να αφαιρούν τις συσκευές ασφαλείας που παρέχονται για την προστασία τους καθώς και να επεμβαίνουν σε μέθοδο ή εργασία που υιοθετείται για το σκοπό της πρόληψης ατυχημάτων
- Δεν θα χειρίζονται ή να επεμβαίνουν σε εξοπλισμό που δεν έχουν εξουσιοδοτηθεί να χειρίζονται και να συντηρούν.

4. ΚΙΝΔΥΝΟΙ ΠΟΥ ΕΝΔΕΧΕΤΑΙ ΝΑ ΠΑΡΟΥΣΙΑΣΤΟΥΝ ΚΑΤΑ ΤΗΝ ΕΚΤΕΛΕΣΗ ΤΟΥ ΕΡΓΟΥ

Για κάθε επιμέρους φάση εκτέλεσης του έργου, επισημαίνονται οι κίνδυνοι που ενδέχεται να παρουσιαστούν. Η επισήμανση γίνεται με την αναγραφή των αριθμών 1, 2, ή 3 στους κόμβους του πίνακα, όπου αντίστοιχα εντοπίζεται πιθανή πηγή κινδύνου. Η χρήση των αριθμών είναι υποκειμενική, αποδίδει δε την αντίληψη του υπογράφοντος για την ένταση των κινδύνων.

α) Ο αριθμός 3 χαρακτηρίζει περιπτώσεις όπου διαπιστώνεται ότι :

είτε (i) η πηγή κινδύνου είναι συνεχώς παρούσα κατά την εξεταζόμενη φάση - υπόφαση εργασίας (π.χ. κίνδυνος κατάρρευσης κατά την εκσκαφή θεμελίων δίπλα σε παλαιά οικοδομή),

είτε (ii) οι ιδιαίτερες συνθήκες του έργου δημιουργούν αυξημένη πιθανότητα επικίνδυνων καταστάσεων (π.χ. κίνδυνος αστοχίας των πρσανών εκσκαφής, όταν το έδαφος είναι μικρής συνεκτικότητας ή υδροφορεί, κ.λπ.),

είτε (iii) ο κίνδυνος είναι πολύ σοβαρός, έστω και αν η πιθανότητα να επισυμβεί είναι περιορισμένη (π.χ. κίνδυνος έκρηξης λόγω απρόσεκτης χρήσης ηλεκτρικού ρεύματος ή γυμνής φλόγας σε χώρο αποθήκευσης εκρηκτικών ή σε δεξαμενή καυσίμων).

β) Ο αριθμός 1 χαρακτηρίζει περιπτώσεις όπου:

είτε (i) η πηγή κινδύνου εμφανίζεται περιοδικά ή με χρονικά διαλείποντα τρόπο (π.χ. κίνδυνοι τραυματισμών από ανατροπές υλικών, σε οικοδομικό εργοτάξιο),

είτε (ii) δεν συντρέχουν ειδικές αιτίες αύξησης των κινδύνων (π.χ. κίνδυνοι από την κίνηση οχημάτων σε ένα ευρύχωρο υπαίθριο εργοτάξιο),

είτε (iii) ο κίνδυνος δεν είναι σοβαρός, έστω και αν η πιθανότητα να επισυμβεί είναι μεγάλη (π.χ. κίνδυνοι από την εκτέλεση υπαίθριων εργασιών σε συνθήκες καύσωνα).

γ) Ο αριθμός 2 χαρακτηρίζει τις θεωρούμενες ως «ενδιάμεσες» των 1 και 3 περιπτώσεις.

ΠΙΝΑΚΑΣ ΜΕ ΤΙΣ ΦΑΣΕΙΣ ΕΡΓΑΣΙΑΣ

Φ Α Σ Ε Ι Σ Ε Ρ Γ Α Σ Ι Α Σ	Φ1 Προπαρασκευαστικές εργασίες	1	Φορτοεκφορτώσεις
		2	Χωματοουργικά - Καθαίρέσεις
		3	Επιχώσεις
	Φ2 Σκυροδετήσεις	1	Ξυλότυποι – οπλισμοί - σκυροδετήσεις
	2	Φρεάτια – περιφράξεις	
	Φ3 Εργασίες Η/Μ	1	Ηλεκτροφωτισμός
		2	Συντήρηση ύδρευσης
	Φ4 Εργασίες πρασίνου	1	Εγκατάσταση χλοοτάπητα
		2	Εργασίες άρδευσης

5. ΜΕΤΡΑ ΓΙΑ ΤΗΝ ΠΡΟΛΗΨΗ ΚΑΙ ΑΠΟΤΡΟΠΗ ΤΩΝ ΚΙΝΔΥΝΩΝ

Στον πίνακα που ακολουθεί αναφέρονται οι διατάξεις της νομοθεσίας που περιέχουν τα απαιτούμενα κάθε φορά μέτρα. Επίσης περιγράφονται μέτρα που κατά την κρίση του συντάκτη απαιτούνται για την προστασία των εργαζόμενων, αλλά δεν προβλέπονται από την νομοθεσία ή η πρόβλεψη δεν είναι επαρκής για την συγκεκριμένη περίπτωση. Επίσης εδώ πρέπει να περιγραφούν και τα ειδικά μέτρα που πρέπει να ληφθούν για τις εργασίες που ενέχουν ειδικούς κινδύνους. Η αναγραφή της σχετικής νομοθεσίας είναι ενδεικτική και όχι περιοριστική.

5.1 ΓΕΝΙΚΕΣ ΑΡΧΕΣ ΠΡΟΛΗΨΗΣ

Οι γενικές αρχές πρόληψης βάσει των οποίων λαμβάνονται τα αναγκαία μέτρα για την προστασία της Ασφάλειας και Υγείας των εργαζομένων είναι:

- Διατήρηση του εργοταξίου σε καλή κατάσταση όσον αφορά την τάξη και υγιεινή.
- Καθορισμός των θέσεων εργασίας και του τρόπου μετακίνησης σε αυτές.
- Συνθήκες μεταφοράς των διαφόρων υλικών
- Τακτική συντήρηση, έλεγχος πριν την έναρξη λειτουργίας καθώς και περιοδικός έλεγχος των μηχανημάτων ώστε να αποτείνονται τυχόν δυσλειτουργίες που θα μπορούσαν να μειώσουν την ασφάλεια των εργαζομένων.

5.2 ΚΑΝΟΝΕΣ ΑΣΦΑΛΕΙΑΣ

Κάθε εργαζόμενος έχει υποχρέωση να γνωρίζει:

- Που βρίσκονται και πως χρησιμοποιούνται οι συσκευές πυρόσβεσης του τομέα του.
- Που βρίσκεται, τι περιέχει και τι χρησιμοποιείται για κάθε περίπτωση το φαρμακείο πρώτων βοηθειών.

- Ότι απαγορεύεται η κυκλοφορία στα μέτωπα εργασίας χωρίς κράνος, παπούτσια ασφαλείας και φόρμα.
- Ότι απαγορεύεται το κάπνισμα στο μέτωπο εργασίας και τις αποθήκες του εργοταξίου
- Ότι απαγορεύεται στο προσωπικό να αγγίζει οποιαδήποτε συσκευή ή μηχανήμα,
- εάν δεν του έχει ανατεθεί οποιαδήποτε αρμοδιότητα από τον προϊστάμενο του. Ότι απαγορεύεται η χρήση εργαλείων, τα οποία βρίσκονται σε κακή κατάσταση
- Ότι απαγορεύεται η εκκίνηση οποιαδήποτε συσκευής η μηχανήματος εάν δεν έχει τοποθετηθεί ο προστατευτικός εξοπλισμός ασφαλείας και εάν δεν έχει απομακρυνθεί όλο το αναρμόδιο προσωπικό.
- Ότι απαγορεύεται η εναπόθεση υλικών, εργαλείων, κλπ σε δρόμους διαφυγής ώστε να διατηρούνται καθαροί και ελεύθεροι.
- Ότι απαγορεύεται η παραμονή προσωπικού κάτω από αιωρούμενα φορτία
- Ότι απαγορεύεται η επίσκεψη ατόμων στα μέτωπα εργασίας ενώ δεν έχει προηγηθεί συνεννόηση με τον αρμόδιο προϊστάμενο ή εργοδηγό.
- Ότι απαγορεύεται σε οποιονδήποτε άτομο να περνάει στο εσωτερικό μέρος των προστατευτικών διατάξεων και περιφράξεων των μηχανημάτων και μηχανών κατά τη διάρκεια λειτουργίας τους.
- Ότι απαγορεύεται σε οποιοδήποτε άτομο να θέσει σε κίνηση μια μηχανή πριν βεβαιωθεί ότι κανένα άλλο άτομο δεν κάνει επισκευή, καθαρισμό ή λίπανση, ρύθμιση στη μηχανή η εργάζεται κοντά σ' αυτή και σε επικίνδυνη απόσταση.

5.3 ΜΕΣΑ ΑΤΟΜΙΚΗΣ ΠΡΟΣΤΑΣΙΑΣ (Μ.Α.Π.)

Για την παθητική προστασία των εργαζομένων έναντι ατυχήματος ή βλάβης στην υγεία, συμπεριλαμβανομένης της έκθεσης σε αντίξοες καιρικές συνθήκες χορηγείται στους εργαζόμενους κατάλληλος προστατευτικός εξοπλισμός και ρουχισμός ανάλογα με το είδος της εργασίας και τους πιθανούς κινδύνους. Κάθε εργαζόμενος θα παραλαμβάνει τον απαιτούμενο για την εργασία του προστατευτικό εξοπλισμό υπογράφοντας τη σχετική επιστολή παραλαβής των ΜΑ Π.που θα του χορηγηθεί από τον ανάδοχο (επισυνάπτεται στο Παράρτημα αίτηση προμήθειας ΜΑΠ).

Οι βασικές προϋποθέσεις που θα ισχύσουν για τα Μ.Α.Π είναι:

- Η σχεδίαση και η κατασκευή τους θα είναι σύμφωνα με τη σχετική νομοθεσία (όλα θα φέρουν τη σήμανση ΟΕ)
- Θα υπάρχουν σαφείς οδηγίες χρήσης στην ελληνική γλώσσα
- Οι κατασκευαστικές προδιαγραφές θα ανταποκρίνονται στους συγκεκριμένους κινδύνους, στη φύση και τις συνθήκες εργασίας
- Θα υπάρχει ασφαλής και αποτελεσματική προσαρμογή στα ατομικά σωματικά χαρακτηριστικά των εργαζομένων
- Θα είναι πάντα σε καλή κατάσταση, χωρίς ελαττώματα, καθαρά και έτοιμα για άμεση χρήση και τέλος
- Θα υπάρχει συμβατότητα μεταξύ τους, ώστε να μπορούν, όποτε χρειάζεται, να χρησιμοποιούνται ταυτόχρονα και αποτελεσματικά από έναν εργαζόμενο εκτεθειμένο σε πολλαπλούς κινδύνους.

Οι εργαζόμενοι θα κάνουν σωστή χρήση του ατομικού προστατευτικού εξοπλισμού και ρουχισμού που τους παρέχεται, θα λαμβάνουν οδηγίες για την ορθή χρήση του ατομικού εξοπλισμού και ρουχισμού. Η Εταιρία θα διαθέτει όλα τα απαραίτητα είδη ατομικής προστασίας σε ικανοποιητικά αποθέματα.

Για την ασφάλεια όλων των εργαζομένων σύμφωνα με το Π.Δ. 396/94 επιβάλλεται η πιστή εφαρμογή των παρακάτω οδηγιών. Κάθε εργαζόμενος :

- θα φοράει πάντα παπούτσια ασφαλείας ή μπότες και κράνος όταν κυκλοφορεί στο χώρο του εργοταξίου
- θα φοράει πάντα όλα τα απαιτούμενα είδη ατομικής προστασίας κατά την εκτέλεση μιας συγκεκριμένης εργασίας
- θα διατηρεί σε καθαρή και καλή κατάσταση τα Μ.Α.Π.. θα φροντίζει να τα αλλάζει όταν θα παρουσιάσουν φθορά και θα τα αποθηκεύει σε κατάλληλο μέρος για να μην καταστρέφονται.

Η παροχή όλων των Μ. Α. Π. γίνεται με έξοδα της Εταιρείας και είναι όλα πιστοποιημένα και σύμφωνα με τις ευρωπαϊκές προδιαγραφές.

Ειδικότερα ισχύουν τα εξής:

ΚΡΑΝΗ ΑΣΦΑΛΕΙΑΣ

Όλα τα κράνη θα είναι σύμφωνα με τη EN 397 και σε καμία περίπτωση δεν επιτρέπεται η κυκλοφορία στο εργοτάξιο χωρίς αυτό.

ΥΠΟΔΗΜΑΤΑ ΑΣΦΑΛΕΙΑΣ

Όλα τα υποδήματα ασφαλείας θα είναι σύμφωνα με την EN 345 και θα είναι υποχρεωτικά για όλους τους εργαζομένους που διακινούνται στους δρόμους και τις εγκαταστάσεις του εργοταξίου. Απαγορεύεται δε ρητά η χρήση ανοιχτού υποδήματος τύπου σαγιονάρας τόσο από τους οδηγούς των οχημάτων όσο και από τους υπόλοιπους εργαζομένους

ΣΤΟΛΗ ΕΡΓΑΣΙΑΣ

Είναι υποχρεωτική για όλο το προσωπικό, το οποίο ανάλογα με το είδος και την επικινδυνότητα της εργασίας που εκτελεί, φορά και τον κατάλληλο τύπο φόρμας. Οι τύποι αυτοί είναι οι κοινές φόρμες εργασίας διμερείς και για το προσωπικό που δουλεύει πάνω στο δρόμο και ιδιαίτερα τους «σημαιοφόρους» αντανακλαστικοί επενδύτες ασφαλείας σύμφωνα με την ΒΜ/40239/25-11-80.

ΓΑΝΤΙΑ

Στη διάθεση του προσωπικού θα βρίσκονται γάντια διαφόρων τύπων όπως α) δερμάτινα γάντια των οπίων η χρήση θα είναι υποχρεωτική σε εργασίες χειρισμού κοφτερών και μυτερών αντικειμένων για να προστατεύονται τα δάκτυλα και τα χέρια από κοψίματα, τρυπήματα και τραυματισμούς γενικά β) λαστιχένια γάντια ηλεκτρολόγων των οποίων η χρήση θα είναι υποχρεωτική για ηλεκτροτεχνίτες που είναι υποχρεωμένοι να εργάζονται σε κυκλώματα υπό τάση

ΓΥΑΛΙΑ ΑΣΦΑΛΕΙΑΣ

Για την αποφυγή ατυχημάτων στα μάτια, επιβάλλεται οι εργαζόμενοι να φορούν γυαλιά ασφαλείας για εργασίες κοπής με συσκευή οξυγονοασετυλίνης και γυαλιά ή μάσκα με ειδικό γυαλί για εργασίες ηλεκτροσυγκόλλησης

5.4 ΕΚΣΚΑΦΕΣ -ΧΩΜΑΤΟΥΡΓΙΚΑ

Θα εξασφαλίζεται ότι οι εκσκαφές θα σχεδιάζονται και θα εκτελούνται συμφωνά με τους Ελληνικούς Κανονισμούς και τις απαιτήσεις του έργου. Οι εκσκαφές κάθε είδους θα ελέγχονται διεξοδικά μετά από περίπτωση ζημιάς στις τυχόν αναγκαίες κατασκευές στήριξης, καθώς και μετά από κατολισθήσεις, θεομηνίες κλπ. Επίσης θα ελέγχονται πριν την επανέναρξη των εργασιών που διακόπηκαν λόγω έκτακτης ανάγκης, καταρρακτωδών βροχών η παγετού.

Ανεξαρτήτως των ανωτέρω, θα διεξάγονται λεπτομερείς επιθεωρήσεις μία φορά την εβδομάδα. Όλες οι ανωτέρω επιθεωρήσεις θα σημειώνονται στο Ημερολόγιο Μέτρων Ασφαλείας.

Γενικοί Κανόνες - Μέτρα Ασφαλείας

- Η ύπαρξη και οι θέσεις δικτύων κοινής ωφελείας όπως γραμμές ηλεκτρικού ρεύματος, τηλεφωνικές γραμμές, διάφορες σωληνώσεις, κλπ. θα ερευνώνται και η παροχή του δικτύου θα διακόπτεται ή θα μετατοπίζεται το δίκτυο.
- Θα διερευνάται η ύπαρξη προγενέστερων εκσκαφών ώστε να προσδιοριστεί η ανάγκη ειδικών μέτρων ασφαλείας.
- Υπόγεια ύδατα από κεκορεσμένες εκσκαφές και όμβρια ύδατα θα αντλούνται και θα παροχετεύονται προς κατάλληλους χώρους.
- Θα αποφεύγεται η συγκέντρωση μηχανημάτων και φορτίων πλησίον της εκσκαφής.
- Τα κεκλιμένα επίπεδα για φορτηγά εντός του χώρου των εκσκαφών θα έχουν πλάτος τουλάχιστον τρία μέτρα και κλίση όχι μεγαλύτερη του 25%.
- Τα τοιχώματα των κάθετων εκσκαφών χρειάζονται μέτρα αντιστήριξης του εξαρτώνται από το βάθος και πλάτος της εκσκαφής, εκτός από εκσκαφές σε συμπαγή βράχο.
- Προϊόντα εκσκαφής θα τοποθετούνται σε απόσταση τουλάχιστον 0.60μ από τα χείλη των τάφρων.
- Κατά τη σχεδίαση κατασκευών αντιστήριξης θα λαμβάνονται υπ' όψη τα εξής : α) αυξημένη

πίεση εδάφους λόγω κορεσμού υδάτων, εποχιακού ή όχι. β) δονήσεις λόγω κυκλοφορίας βαρέων οχημάτων γ) ολίσθηση εδάφους, διάβρωση εδάφους λόγω ατμοσφαιρικών παραγόντων

- Σωροί υλικών εκσκαφής μπορεί να χρησιμοποιηθούν επίσης ως προστασία εφόσον βρίσκονται τουλάχιστον 1.2 μέτρα από το χείλος της εκσκαφής και δίοδοι προσπέλασης προς την εκσκαφή είναι ευδιάκριτα σημαδεμένες.
- Πλαστική ταινία μπορεί να χρησιμοποιηθεί εφόσον δεν χρειάζεται να κυκλοφορούν άτομα ή μηχανήματα πλησίον του χείλους της εκσκαφής, αλλά θα βρίσκονται τουλάχιστον 2 μέτρα πέραν του χείλους και οι διαδρομές προς και γύρω από την εκσκαφή θα είναι σαφώς σημαδεμένες.
- Όπου η πρόσβαση προς την εκσκαφή γίνεται με τη βοήθεια κλιμάκων, αυτές θα είναι καλής κατασκευής και να εξέχουν τουλάχιστον 1 μέτρο πάνω από το χείλος της εκσκαφής. Ειδικά στην περίπτωση τάφρων, οι εργαζόμενοι δεν θα διανύσουν απόσταση μεγαλύτερη των 8 μέτρων για να φθάσουν σε κλίμακα σε περίπτωση κινδύνου.
- Πριν την υλοποίηση των απαιτούμενων μέτρων ασφαλείας, η κάθοδος προς τον χώρο των εκσκαφών θα απαγορεύεται σε όλους εκτός του προσωπικού που είναι επιφορτισμένο με την υλοποίηση των μέτρων αυτών.

5.5 ΠΙΝΑΚΙΔΕΣ ΚΑΙ ΣΗΜΑΤΑ ΑΣΦΑΛΕΙΑΣ

Ένα σημαντικότατο μέτρο για την τήρηση των κανόνων ασφαλείας ενός εργοταξίου τεχνικών έργων είναι η σήμανση, η οποία όταν είναι έγκυρη και έγκαιρη προλαμβάνει ατυχήματα ή μειώνει τη σοβαρότητα τους (σήμανση διάσωσης). Γενικά για όλες τις εργασίες οδοποιίας θα τοποθετούνται κατάλληλες πινακίδες αναγγελίας κινδύνου και ύπαρξης εργασιών μπροστά από τα μέτωπα εργασίας. Όλα τα μέσα σήμανσης, τα οποία θα χρησιμοποιηθούν κατά τη διάρκεια του έργου θα ανταποκρίνονται στις Τεχνικές Προδιαγραφές και θα είναι σε άριστη κατάσταση, ιδιαίτερα όσον αφορά την ποιότητα και την εμφάνιση τους ώστε να είναι ευδιάκριτα από τους οδηγούς.

Η σήμανση θα καλύπτει :

- Την ενημέρωση τρίτων σχετικά με την εγκατάσταση και τους κινδύνους από τις εκτελούμενες εργασίες εντός του εργοταξίου.
- Την ενημέρωση όλων των εργαζομένων σχετικά με τους γενικούς και ειδικούς κανόνες στο εργοτάξιο ανάλογα με τις συνθήκες και την φύση των εργασιών.

Θα τοποθετηθεί σήμανση σε κάθε πιθανή οδό προσπελάσεως προς το έργο, πριν το έργο και ενδεχομένως κατά μήκος του ορίου του εργοταξίου, αναγγέλλοντας τους πιθανούς κινδύνους και επιβάλλοντας τοπικούς περιορισμούς και παρέχοντας πληροφορίες περί της ασφαλούς πορείας των τροχοφόρων.

5.6 ΜΕΤΑΦΟΡΑ ΦΟΡΤΙΩΝ -ΥΛΙΚΩΝ ΚΑΙ ΧΕΙΡΩΝΑΚΤΙΚΗ ΔΙΑΧΕΙΡΙΣΗ ΦΟΡΤΙΩΝ

Όπου μεταφέρονται υλικά και εξοπλισμός (κυρίως κατά τη διάρκεια των υδραυλικών εργασιών), θα φορτώνονται και ασφαρίζονται κατά τρόπο ώστε να αποφεύγεται η οποιαδήποτε κίνηση του φορτίου, δημιουργώντας κίνδυνο για τους εργαζόμενους. Τα μέσα πρόσδεσης του φορτίου θα είναι ικανά να αποτρέπουν τη μετατόπιση του φορτίου σε σχέση με τον μεταφορέα υπό συνθήκες φρεναρίσματος ή έκτακτης ανάγκης. Όπου ένα φορτίο μεταφέρεται με τη βοήθεια ανυψωτικού οχήματος, το φορτίο δεν θα εξέχει απόσταση μεγαλύτερη από το μισό ύψος του από τη βάση του οχήματος και την πίσω έδρασή του. Κάθε φορτίο το οποίο υπόκειται σε μετατόπιση κατά τη μεταφορά θα προσδένεται αν η οποιαδήποτε μετατόπιση του θα συντελούσε στην αστάθειά του.

Χειρωνακτική διαχείριση Φορτίων

Η χειρωνακτική διακίνηση φορτίων είναι από τις συχνότερες αιτίες πρόκλησης ατυχημάτων και βλάβης της υγείας. Μεγάλος αριθμός ατυχημάτων οφείλεται στο ότι οι εργαζόμενοι δεν γνωρίζουν να σηκώνουν και να μεταφέρουν ένα βαρύ αντικείμενο με τον σωστό τρόπο. Αυτό έχει σαν αποτέλεσμα να δημιουργούνται οσφυαλγίες, κήλες, τραυματισμοί χεριών και ποδιών.

Εξέταση Φορτίου

Πρώτοι θα εξετάζεται αν το φορτίο είναι:

Ελαφρύ, βαρύ η πολύ βαρύ

- Αιχμηρό η φέρει ακίδες, καρφιά
- Ζεστό η κρύο
- Γλιστερό

Οι βασικές αρχές που θα τηρηθούν στο εργοτάξιο κατά τη φάση ανύψωσης φορτίων με χειρωνακτικό τρόπο είναι οι ακόλουθες :

- Θα χρησιμοποιούνται φόρμες εργασίας χωρίς ελεύθερα άκρα που μπορεί να σκαλώσουν κάπου την ώρα μεταφοράς.
- Θα χρησιμοποιούνται γάντια εργασίας και υποδήματα ασφάλειας με μεταλλική προστασία δακτύλων και αντιολισθητική σόλα. Ιδιαίτερη σημασία κατά την ανύψωση φορτίων έχει το ύψος ανύψωσης του φορτίου, συγκεκριμένα συνίσταται:
- Μεταφορά από το δάπεδο μέχρι του ύψους των γονάτων Μεταφορά από το ύψος γονάτων μέχρι του ύψους των αγκώνων Μεταφορά από το ύψος των αγκώνων μέχρι το ύψος των ώμων
- Μεγαλύτερο ύψος ανύψωσης σημαίνει περισσότερη επίπονη προσπάθεια άρα και πιο επικίνδυνη.
- Κατά τη μεταφορά των φορτίων θα εφαρμόζονται οι ακόλουθες αρχές.
- Οι διαδρομές πρέπει να ελέγχονται, πριν τη μεταφορά, για τυχόν ύπαρξη μικροπαγίδων και ο φωτισμός να είναι επαρκής
- Αν ένα φορτίο μεταφέρεται από περισσότερα από ένα άτομα, πρέπει να συντονίζονται οι κινήσεις τους. Αν τα άτομα είναι περισσότερα από τρία, πρέπει να διατάσσονται καθ1 ύψος. Το ψηλότερο από αυτά δεν πρέπει να βρίσκεται ποτέ στη μέση.
- Το φορτίο πρέπει να κρατιέται κάθετα ως προς το κέντρο βάρους, με τέτοιο τρόπο ώστε να περιορίζονται οι προσπάθειες για να κρατηθεί σε ισορροπία
- Στη διάρκεια των εργασιών αυτών θα δοθούν οδηγίες στους εργαζομένους υποδεικνύοντας τους τον τρόπο με τον οποίο θα ανυψώνουν τα φορτία.

5.7 ΕΡΓΑΣΙΕΣ ΔΙΑΓΡΑΜΜΙΣΗΣ

Με την έναρξη των εργασιών διαγράμμισης τα μηχανήματα διαγράμμισης θα βρίσκονται σε άριστη κατάσταση λειτουργίας, η δεξαμενή του χρώματος, οι σωληνώσεις τα πιστόλια εκτόξευσης του χρώματος, ο κύλινδρος κλπ, πλήρως καθαρισμένα καθώς και οι προβλεπόμενες να χρησιμοποιηθούν ποσότητες χρώματος και υαλινών σφαιριδίων θα έχουν προσκομιστεί επί τόπου, θα βρίσκονται υπό ασφαλή προστασία και η τροφοδότηση των μηχανημάτων διαγράμμισης με τα υλικά θα γίνεται χωρίς καμία καθυστέρηση.

Ο καθαρισμός των μηχανημάτων διαγράμμισης θα γίνει αμέσως μετά την περάτωση των εργασιών, με τη χρησιμοποίηση πετρελαίου ή βενζίνης και σε παραπλεύρως της οδού θέσεις, για την αποφυγή ρύπανσης του καταστρώματος της οδού. Ο καθαρισμός θα γίνει με ιδιαίτερη προσοχή και επιμέλεια για το λόγο ότι τα υλικά καθαρισμού είναι εύφλεκτα και επιπλέον η βενζίνη πολύ πτητική.

Κατά το χρόνο των εργασιών διαγράμμισης και καθαρισμού των μηχανημάτων θα απαγορεύεται αυστηρά το κάπνισμα.

Ο χειρισμός, η συντήρηση και ο έλεγχος ομαλής λειτουργίας των μηχανημάτων διαγράμμισης θα γίνεται από ειδικευμένους και πεπειραμένους χειριστές

Το συνεργείο διαγράμμισης θα είναι εξοπλισμένο με όλα τα απαραίτητα ανταλλακτικά, εξαρτήματα, εργαλεία κλπ, για την άμεση και ταχεία επισκευή των μηχανημάτων. Επίσης θα είναι εξοπλισμένο με τον απαιτούμενο αριθμό των υλικών εργοταξιακής σήμανσης (αντανακλαστικούς κώνους ασφάλειας, αντανακλαστικές πινακίδες εμπόδια, τριφλάς κλπ) και θα φέρει από την έναρξη μέχρι το πέρας των εργασιών αντανακλαστικούς επενδυτές ασφαλείας.

Όλα τα ανωτέρω είναι τελείως απαραίτητα για την επισήμανση των θέσεων εργασίας, την εξασφάλιση της ομαλής κυκλοφορίας των οχημάτων, την πρόληψη ατυχημάτων και την ασφάλεια του εργατοτεχνικού προσωπικού.

5.8 ΗΛΕΚΤΡΟΜΗΧΑΝΟΛΟΓΙΚΕΣ ΕΡΓΑΣΙΕΣ

Τα μέτρα που θα ληφθούν κατά τη διάρκεια των πάσης φύσεων ηλεκτρομηχανολογικών εργασιών είναι :

- Θα τηρούνται οι προβλέψεις των σχετικών Ελληνικών Κανονισμών (Κανονισμός Εσωτερικών Ηλεκτρικών Εγκαταστάσεων), οι κανονισμοί της Δ.Ε.Η., και τα πρότυπα για την εγκατάσταση και λειτουργία ηλεκτρικών εγκαταστάσεων, συσκευών και μηχανημάτων.
- Κάθε εργασία θα σχεδιάζεται προσεκτικά πριν την έναρξη και θα υπάρχει κατάλληλη γνώση του εξοπλισμού και της δουλειάς που πρόκειται να εκτελεστεί.
- Οι Η/Μ εργασίες θα γίνονται μόνο από εξειδικευμένα άτομα, ή για τις λιγότερο επικίνδυνες εργασίες, από άτομα υπό την συνεχή επίβλεψη εξειδικευμένου προσωπικού.
- Οι εργαζόμενοι θα φοράνε τα κατάλληλα Μ.Α.Π.
- Οι εργασίες σε ύψος επιτρέπονται μόνο εφόσον τα ικριώματα που θα χρησιμοποιούνται,
- πληρούν όλες τις προϋποθέσεις περί ικριωμάτων, σύμφωνα με την κείμενη
- νομοθεσία, και το αντίστοιχο κεφάλαιο του παρόντος Σ.Α.Υ.
- Πριν από κάθε εργασία διακόπτεται η παροχή ρεύματος, ώστε η εργασία να γίνεται με
- ασφάλεια.
- Δεν εκτίθενται καλώδια και αγωγοί υπό τάση.
- Οι χώροι εργασίας καθαρίζονται μετά το πέρας των εργασιών. Πριν από την ενεργοποίηση οποιουδήποτε μέρους ενός νέοεγκατεστημένου ηλεκτρομηχανολογικού συστήματος ή εξοπλισμού του, αυτό πρέπει να ελέγχεται διεξοδικά από έμπειρο προσωπικό.
- Κοντά στον εξοπλισμό που είναι προσπός στους εργαζόμενους και λειτουργεί με υψηλή και μέση τάση, τοποθετούνται πινακίδες που αναγράφουν, «**ΚΙΝΔΥΝΟΙ - ΥΨΗΛΗ ΤΑΣΗ**».
- Δεν τοποθετούνται ή αποθηκεύονται εύφλεκτα υλικά κοντά σε ηλεκτρολογικό εξοπλισμό.
- Όλοι οι διακόπτες διανομής και ελέγχου σημειώνονται καθαρά, ώστε να φαίνονται τα μηχανήματα ή ο εξοπλισμός που εξυπηρετούν.
- Σε όλα τα επικίνδυνα μηχανήματα θα τοποθετούνται προειδοποιητικές πινακίδες, που θα αναγράφουν «**ΑΠΑΓΟΡΕΥΕΤΑΙ Η ΕΙΣΟΔΟΣ**», «**ΚΙΝΔΥΝΟΣ ΥΨΗΛΗ ΤΑΣΗ**».
- Τα ηλεκτρικά μηχανήματα δεν εγκαταλείπονται πριν από την αποσύνδεση τους από το ηλεκτρικό δίκτυο.
- Στα μηχανήματα που τροφοδοτούνται με μέση τάση, η ζεύξη και απόζευξη γίνεται από άνευ φορτίου και πάντα από έμπειρο και εξουσιοδοτημένο προσωπικό.
- Ο εξοπλισμός θα είναι πάντα γειωμένος.
- Φθαρμένα καλώδια, σύνδεσμοι και φθαρμένα υλικά θα αντικαθίστανται αμέσως
- Κατάλληλοι πυροσβεστήρες θα υπάρχουν πάντοτε στους χώρους που εκτελούνται ηλεκτρομηχανολογικές εργασίες.
- Επιδιορθώσεις γεννητριών ρεύματος και κάθε μηχανισμού με ηλεκτρικά προβλήματα, θα εκτελούνται μόνο από υπεύθυνους ηλεκτρολόγους του έργου.
- Οι αγωγοί θα τοποθετούνται μακριά από δίκτυα νερού ή αέρα και θα είναι πάντοτε προφυλαγμένοι από μηχανήματα και ανθρώπους. Πριν από κάθε εργασία ρύθμισης ή συντήρησης, ιδίως όταν ελέγχονται αυτόματα, ή από απόσταση, επιβάλλεται να γίνεται «απομόνωση και απαγόρευση λειτουργίας», με την μέθοδο του κλειδώματος χειριστηρίων ή της αφαίρεσης των ασφαλειών, και θα την αναρτώνται κατάλληλες προειδοποιητικές πινακίδες. Η άρση των ανωτέρω μέτρων ασφαλείας θα γίνεται αυστηρά μόνο από το προσωπικό που εκτέλεσε τις παραπάνω εργασίες, μετά το πέρας αυτών.

5.9 ΓΕΡΑΝΟΙ ΚΑΙ ΛΟΙΠΟΙ ΕΞΟΠΛΙΣΜΟΣ ΑΝΥΨΩΣΗΣ

Ο εξοπλισμός ανύψωσης θα σχεδιάζεται, κατασκευάζεται, ανεγείρεται, θα συντηρείται και θα λειτουργεί υπό ασφαλείς συνθήκες και σύμφωνα με τις σχετικές νομοθετικές διατάξεις.

Ο ανάδοχος θα είναι υπεύθυνος για την επιλογή του κατάλληλου τύπου γερανού (ανάλογα με τα προς μεταφορά φορτία, τη θέση τους, κτλ), τη συναρμολόγηση και αποσυναρμολόγηση του. σύμφωνα με τις προδιαγραφές του κατασκευαστή και την ασφάλεια του προσωπικού που εμπλέκεται σε αυτές τις εργασίες.

Οι ανυψωτικές μηχανές θα στηρίζονται σε ανθεκτικές επιφάνειες και η σταθερότητα τους θα εξασφαλίζεται. Στην περίπτωση των αυτοκινούμενων γερανών, οι χειρίστες θα μεριμνούν για την κατάλληλη στήριξη του γερανού.

Θα λαμβάνονται μέτρα προστασίας από τα εναέρια ηλεκτρικά δίκτυα που τυχόν υπάρχουν στην περιοχή που δουλεύουν ανυψωτικά μηχανήματα (μεταφορά του μηχανήματος, μείωση του ύψους της μπούμας, προστατευτικά σανιδώματα, διακοπή ρεύματος).

Οι προσπελάσιμες περιοχές εντός της ακτίνας περιστροφής της υπερκατασκευής του γερανού, που είναι μόνιμα ή προσωρινά εγκατεστημένος, θα περιφράσσονται με τέτοιο τρόπο ώστε να αποφευχθεί ο κίνδυνος χτυπήματος ή σύνθλιψης των εργαζομένων από το γερανό.

Το μέγιστο φορτίο, η κλίση της μπούμας, το προτεινόμενο αντίβαρο, η ταχύτητα λειτουργίας και ειδικά σήματα κινδύνου θα είναι ορατά στο χειριστή του γερανού όταν αυτός βρίσκεται στη θέση του. Οι διακόπτες λειτουργίας και ασφαλείας, καθώς και τα εγχειρίδια συντήρησης και ασφαλείας θα είναι στην ελληνική γλώσσα. Οι γερανοί με τηλεσκοπικές μπούμες θα είναι εξοπλισμένοι με ένα μηχανισμό που να ενημερώνει κάθε στιγμή στον χειριστή, για το μήκος της μπούμας.

Αποτελεσματικό προειδοποιητικό σήμα θα εγκαθίσταται σε κάθε εξοπλισμό ανύψωσης όπου κατά λάθος επαφή με το φορτίο ή ακούσια απελευθέρωση του φορτίου μπορεί να τραυματίσει τους εργαζόμενους.

Κάθε γερανός ο οποίος έχει βραχίονα που κινείται σε κάθετο άξονα, θα είναι εφοδιασμένος με μέσα ή όργανα τα οποία θα δείχνουν το ασφαλές φορτίο λειτουργίας σε ποικίλες γωνίες κλίσης του βραχίονα, ποικίλα μήκη του βραχίονα και ποικίλες ακτίνες ανύψωσης.

Όπου οι ηλεκτρικοί γερανοί λειτουργούν από καμπίνα, θα παρέχεται τρόπος ώστε ο χειριστής να μπορεί να διακόψει με ασφάλεια το κύριο κύκλωμα υπό συνθήκες μέγιστου φορτίου.

Τα φορτία θα τοποθετούνται και θα στηρίζονται ασφαλώς πριν αποσυνδεθούν από τον γάντζο

Κάθε στιγμή οι χειριστές θα έχουν πλήρη ορατότητα της φόρτωσης, εκφόρτωσης, ανύψωσης και μεταφοράς φορτίων. Αν αυτό δεν είναι δυνατόν ένας έμπειρος κουμανταδόρος θα βρίσκεται σε διαρκή επικοινωνία με το χειριστή του γερανού, είτε οπτικά με κινήσεις των χεριών (Π.Δ. 105/95), είτε ακουστικός μέσω ασυρμάτου.

Οι χειρίστες θα μεριμνούν ώστε να δίνονται προειδοποιητικά σήματα όταν απαιτείται.

Να μην βρίσκονται εργαζόμενοι κάτω από αιωρούμενα φορτία εκτός αν δεν υπάρχουν εφικτές εναλλακτικές λύσεις. Στην περίπτωση αυτή οι εργαζόμενοι θα προειδοποιούνται για τον κίνδυνο με τη χρήση ευδιάκριτου συναγερμού.

Το βάρος του ανυψούμενου φορτίου να μην υπερβαίνει το επιτρεπτό όριο ασφαλείας, να κατανέμεται ομοιόμορφα στα σαμπάνια και η αιώρηση του να γίνεται με ασφάλεια.

Ο εξοπλισμός ανάρτησης να είναι σε καλή κατάσταση.

Το κεντρικό συρματόσχοινο του γερανού θα είναι πάντα κατακόρυφο.

Σε υψηλές ταχύτητες ανέμου θα σταματάει ο χειρισμός του γερανού.

Όταν σταματούν οι εργασίες στο τέλος της ημέρας, ο γερανός θα ακινητοποιείται (τα φρένα στάθμευσης θα κλειδώνονται).

Να μην εγκαταλείπονται οι γερανοί με φορτία σε αιώρηση.

Η μπούμα των αυτοκινούμενων γερανών θα μαζεύεται και θα χαμηλώνει όταν αυτοί μεταφέρονται σε άλλο σημείο του εργοταξίου.

Δεν θα παραμένει προσωπικό πάνω σε άγκιστρα ή φορτία.

Όλοι οι γερανοί που θα χρησιμοποιηθούν στο έργο θα έχουν πρόσφατο πιστοποιητικό από αρμόδιο φορέα Ελέγχου Πιστοποίησης, αναγνωρισμένο από το Υπουργείο Ανάπτυξης της Ελλάδος. Το πιστοποιητικό αυτό ισχύει για ένα χρόνο, οπότε θα επαναληφθεί ο έλεγχος.

Όλοι οι αναφερθέντες έλεγχοι θα καταγράφονται στο Ημερολόγιο Μέτρων Ασφάλειας του

εργοταξίου.

Οι αυτοκινούμενοι γερανοί πρέπει επίσης να φέρουν ειδική πινακίδα κυκλοφορίας.

Κανένας εργαζόμενος δεν θα χειρίζεται εξοπλισμό ανύψωσης, μέχρις ότου επιδείξει ότι είναι ικανός χειριστής, ότι γνωρίζει τις λειτουργίες του εξοπλισμού και έχει οδηγίες και εξουσιοδότηση να χειριστεί τον εξοπλισμό.

5.10 ΜΗΧΑΝΗΜΑΤΑ ΚΑΙ ΕΞΟΠΛΙΣΜΟΣ

Όλα τα μηχανήματα, οχήματα και εξοπλισμός που θα χρησιμοποιηθούν στο έργο θα είναι καταχωρημένα, εφοδιασμένα με άδεια, ασφαλισμένα και διατηρημένα σε καλή κατάσταση. Πιο συγκεκριμένα :

ΑΥΤΟΚΙΝΗΤΑ

- Το όχημα θα φέρει άδεια κυκλοφορίας και είναι ασφαλισμένο.
- Το όχημα θα έχει περάσει τον περιοδικό έλεγχο του ΚΤΕΟ.
- Το όχημα θα φέρει κιβώτιο Α' Βοηθειών.
- Το όχημα θα φέρει πυροσβεστήρα.
- Το όχημα θα είναι εφοδιασμένο, με ηχητική κόρνα και φωτεινό σήμα κατά τη όπισθεν
- Το όχημα θα έχει δελτίο καταλληλότητας το οποίο ελέγχεται και αναθεωρείται, καθώς και δελτίο συντήρησης το οποίο ενημερώνεται από τον υπεύθυνο συντήρησης του εξοπλισμού του εργοταξίου.
- Ο οδηγός θα φέρει την ευθύνη της καλής κατάστασης του οχήματος και θα ενημερώνει, υπεύθυνα άτομα, για τυχόν επισκευές που θα εκτελεστούν, θα γίνεται τακτικός έλεγχος στα φρένα, την κόρνα, τα φώτα, τους υαλοκαθαριστήρες και τα λοιπά συστήματα ασφαλείας. Τα φορτία θα δένονται με ασφάλεια πριν ξεκινήσει το όχημα.
- Απαγορεύεται οι εργαζόμενοι να πηδάνε από οχήματα ή να ανεβαίνουν όταν αυτά δεν έχουν σταματήσει τελείως.
- Απαγορεύεται το κάπνισμα όταν γίνεται ανεφοδιασμός σε καύσιμα και η μηχανή θα είναι πάντα σβηστή.
- Απαγορεύεται η φόρτωση των οχημάτων περισσότερο από το μέγιστο επιτρεπόμενο φορτίο. Απαγορεύεται η χρήση των οχημάτων για άλλες εργασίες, εκτός από αυτές για τις οποίες έχουν κατασκευαστεί.

ΕΚΣΚΑΦΕΣ

- Το μηχάνημα θα φέρει άδεια κυκλοφορίας και θα είναι ασφαλισμένο.
- Το μηχάνημα θα έχει περάσει τον περιοδικό έλεγχο του ΚΤΕΟ.
- Το μηχάνημα θα φέρει κιβώτιο Α' Βοηθειών.
- Το μηχάνημα θα φέρει πυροσβεστήρα.
- Το μηχάνημα θα είναι εφοδιασμένο με καμπίνα προστασίας, με ηχητική κόρνα και φωτεινό σήμα κατά τη όπισθεν.
- Το μηχάνημα θα έχει δελτίο καταλληλότητας το οποίο ελέγχεται και αναθεωρείται, καθώς και δελτίο συντήρησης το οποίο ενημερώνεται από τον υπεύθυνο συντήρησης εξοπλισμού του εργοταξίου.
- Η χρήση των εκσκαφών θα γίνεται μόνο από εξουσιοδοτημένα άτομα (χειριστές). Ο χειριστής του εκσκαφέα θα φέρει την ευθύνη της καλής κατάστασης του και θα ενημερώνει, τον υπεύθυνο συντήρησης του εξοπλισμού του εργοταξίου για τυχόν επισκευές που πρέπει να εκτελεστούν, θα γίνεται τακτικός έλεγχος σε όλα τα συστήματα ασφαλείας.
- Απαγορεύεται το κάπνισμα όταν γίνεται ανεφοδιασμός σε καύσιμα και η μηχανή θα είναι πάντα σβηστή.
- Απαγορεύεται η χρήση των εκσκαφών για άλλες εργασίες εκτός από αυτές για τις οποίες έχουν κατασκευασθεί.
- Όταν οι εκσκαφείς μετακινούνται κάνοντας πορεία η μπούμα θα είναι σε κατεύθυνση πορείας και ο κάδος να είναι υψωμένος και χωρίς φορτίο.

ΟΔΟΣΤΡΩΤΗΡΕΣ

- Το μηχάνημα θα φέρει άδεια κυκλοφορίας και θα είναι ασφαλισμένο.

- Το μηχάνημα θα έχει περάσει τον περιοδικό έλεγχο του ΚΤΕΟ.
- Το μηχάνημα θα φέρει κιβώτιο Α' Βοηθειών.
- Το μηχάνημα θα φέρει πυροσβεστήρα.
- Το μηχάνημα θα είναι εφοδιασμένο με καμπίνα προστασίας, με ηχητική κόρνα και φωτεινό σήμα κατά τη όπισθεν.
- Το μηχάνημα θα έχει δελτίο καταλληλότητας το οποίο ελέγχεται και αναθεωρείται, καθώς και δελτίο συντήρησης το οποίο ενημερώνεται από τον υπεύθυνο συντήρησης του εργοταξίου.
- Το μηχάνημα θα φέρει σύστημα απόσβεσης κραδασμών.
- Η χρήση των οδοστρωτήρων θα γίνεται μόνο από εξουσιοδοτημένα άτομα (χειρίστες).
- Ο χειριστής του οδοστρωτήρα θα φέρει την ευθύνη της καλής κατάστασης του και θα ενημερώνει τον υπεύθυνο συντήρησης του εξοπλισμού του εργοταξίου, για τυχόν επισκευές που πρέπει να εκτελεστούν, θα γίνεται τακτικός έλεγχος σε όλα τα συστήματα ασφάλειας.
- Απαγορεύεται το κάπνισμα όταν γίνεται ανεφοδιασμός σε καύσιμα και η μηχανή θα είναι πάντα σβηστή.
- Οι οδοστρωτήρες δεν θα λειτουργούν σε κατωφέρεια με τη μηχανή αποσυμπλεγμένη από το μηχανισμό μετάδοσης της κίνησης.
- Όταν δεν χρησιμοποιείται ο οδοστρωτήρας θα λειτουργούν τα φρένα, η μηχανή να είναι στη χαμηλότερη ταχύτητα, όταν βρίσκεται μπροστά σε ανηφόρα και θα τίθεται η όπισθεν, όταν βρίσκεται μπροστά σε κατηφόρα.

ΦΟΡΤΩΤΕΣ

Το μηχάνημα θα φέρει άδεια κυκλοφορίας κα: θα είναι ασφαλισμένο.

- Το μηχάνημα θα έχει περάσει τον περιοδικό έλεγχο του ΚΤΕΟ
- Το μηχάνημα θα φέρει κιβώτιο Α Βοηθειών.
- Το μηχάνημα θα φέρει πυροσβεστήρα.
- Το μηχάνημα θα είναι εφοδιασμένο με καμπίνα προστασίας, με ηχητική κόρνα και φωτεινό σήμα κατά τη όπισθεν.
- Το μηχάνημα θα έχει δελτίο καταλληλότητας το οποίο ελέγχεται και αναθεωρείται, καθώς και δελτίο συντήρησης το οποίο ενημερώνεται από τον υπεύθυνο συντήρησης του εργοταξίου.
- Η χρήση των φορτωτών γίνεται μόνο από εξουσιοδοτημένα άτομα (χειριστές).
- Ο χειριστής του φορτωτή φέρει την ευθύνη της καλής κατάστασης του και ενημερώνει τον υπεύθυνο συντήρησης του εξοπλισμού του εργοταξίου για τυχόν επισκευές που πρέπει να εκτελεστούν. Γίνεται τακτικός έλεγχος σε όλα τα συστήματα ασφάλειας.
- Απαγορεύεται το κάπνισμα όταν γίνεται ανεφοδιασμός σε καύσιμα και η μηχανή θα είναι πάντα σβηστή.
- Απαγορεύεται η χρήση του μηχανήματος για εργασίες πέραν αυτών για τις οποίες έχει κατασκευαστεί.
- Απαγορεύεται η μεταφορά προσωπικού μέσα στο κάδο. παρά μόνο εάν ο φορτωτής είναι εφοδιασμένος με ειδικό καλάθι το οποίο πληροί τις απαραίτητες προδιαγραφές ασφαλείας (π.χ. κουπαστή).
- Για την προφύλαξη των εργαζόμενων από την παραγόμενη σκόνη θα γίνεται τακτικό κατάβρεγμα με βυτίο.

5.11 ΣΥΝΤΗΡΗΣΗ ΜΗΧΑΝΗΜΑΤΩΝ ΚΑΙ ΕΞΟΠΛΙΣΜΟΥ

Για την διαδικασία συντήρησης των μηχανημάτων και του εξοπλισμού ισχύουν πρωταρχικά οι οδηγίες και οι προδιαγραφές των κατασκευαστών. Επιπρόσθετα θα διατηρούνται για κάθε μηχάνημα και εξοπλισμό το «Δελτίο Καταλληλότητας» και το «Δελτίο Συντήρησης» τα οποία ελέγχονται και ενημερώνονται από τον υπεύθυνο συντήρησης εξοπλισμού του εργοταξίου. Απαγορεύεται η οξυγονοκόλληση και ηλεκτροκόλληση από άτομα μη εκπαιδευμένα και χωρίς τα απαραίτητα Μ.Α.Π. για την προστασία των ματιών, του προσώπου, των χεριών, και των ποδιών, έναντι της φωτιάς, της ακτινοβολίας και των πυρακτωμένων τεμαχίων. Απαγορεύεται αυστηρά η εκτέλεση ηλεκτρολογικής εργασίας σε ηλεκτρικά δίκτυα, εγκαταστάσεις, συσκευές κλπ., αν δεν βεβαιωθεί απόλυτα η ασφαλής διακοπή του

ηλεκτρικού ρεύματος. Απαγορεύεται η συντήρηση μηχανισμού ή εξοπλισμού σε κίνηση όπου η επαφή με τα κινούμενα μέρη μπορεί να τραυματίσει τους εργαζόμενους

6. ΕΙΔΙΚΑ ΜΕΤΡΑ ΑΣΦΑΛΕΙΑΣ

6.1 ΠΡΩΤΕΣ ΒΟΗΘΕΙΕΣ

Ο Τεχνικός Ασφάλειας και Υγείας θα φροντίζει ώστε να παρέχονται πρώτες βοήθειες σε κάθε τραυματισμένο άτομο και να υπάρχουν διαθέσιμες οι πρώτες βοήθειες.

Θα υπάρχουν φαρμακεία με επαρκή εφόδια πρώτων βοηθειών, για την περίπτωση μικροατυχημάτων στο εργοτάξιο. Τουλάχιστον ένα στα γραφεία του αναδόχου και ένα στο κτίριο του συνεργείου.

Αν ένας εργαζόμενος τραυματιστεί ή προκύψει άλλο σοβαρό πρόβλημα υγείας, πρέπει να κληθεί κατάλληλη βοήθεια με τηλέφωνο, ή άλλο τρόπο. Αν διαπιστωθεί ότι η αιτία του ατυχήματος είναι ηλεκτροπληξία ή φωτιά, ο σχετικός κίνδυνος θα απομακρυνθεί πριν την παροχή βοήθειας στο θύμα. Διαπιστώνεται η κατάσταση του θύματος ως προς τις αισθήσεις του και αποφεύγεται όσο το δυνατό η μετακίνηση του εκτός αν πρέπει να απομακρυνθεί από κάποιο κίνδυνο. Ο παθών διατηρείται ζεστός και στεγνός και ελέγχεται ο σφυγμός του. Αν διαπιστωθεί ότι το θύμα αναπνέει με δυσκολία, πρέπει να αμέσως να αρχίσει τεχνητή αναπνοή. Αν το θύμα υποφέρει από αιμορραγία, πρέπει να εφαρμοστεί πίεση στην πληγή. Αν η αιμορραγία είναι από πόδι ή χέρι, πρέπει το άκρο να βρίσκεται σε ύψος για να μειωθεί η αιμορραγία.

6.2 ΠΥΡΟΠΡΟΣΤΑΣΙΑ -ΠΥΡΟΣΒΕΣΗ

Πρόληψη Πυρκαγιάς

Για την πρόληψη της πυρκαγιάς ισχύουν αυστηρά οι παρακάτω κανόνες:

- Απαγορεύεται στους εργαζόμενους το κάπνισμα και το άναμμα φωτιάς ή η εκτέλεση εργασίας που προκαλεί υπερθέρμανση ή σπινθήρα μέσα σε περιοχές του εργοταξίου στις οποίες υπάρχουν σχετικές οδηγίες και γενικά σε χώρους όπου υπάρχουν εύφλεκτα υλικά.
- Απαγορεύεται η χρήση γυμνής φλόγας ή οποιαδήποτε εργασία που προκαλεί σπινθήρα, φλόγα η θερμότητα, χωρίς την άδεια του υπεύθυνου εργοδηγού.
- Οι χώροι εργασίας θα διατηρούνται καθαροί απομακρύνοντας όλα τα σκουπίδια και τα εύφλεκτα υλικά, όπως λάδια, στουπιά, χαρτιά, υφάσματα.
- Θα υπάρχει πάντοτε έξοδος ελεύθερη και χωρίς εμπόδια για άμεση απομάκρυνση σε περίπτωση που κινδυνεύει η ζωή κάποιου από πυρκαγιά.
- Θα απομακρύνονται ή όταν δεν είναι αυτό εφικτό, θα τοποθετούνται σε θέσεις απομονωμένες από το έργο, η άχρηστη ξυλεία, τα στουπιά, τα πετρέλαια, τυχόν χρώματα κτλ.
- Τα καύσιμα υλικά θα αποθηκεύονται με ασφάλεια (ιδίως τα υγρά).
- Η πρόσβαση σε εξοπλισμό πυρόσβεσης δεν θα παρεμποδίζεται.
- Θα γίνεται περιοδικός έλεγχος των πυροσβεστήρων για το αν είναι διαθέσιμοι και γομωμένοι και συνεπώς έτοιμοι προς χρήση.
- Όλα τα αυτοκινούμενα οχήματα θα έχουν πυροσβεστήρες.

Καταπολέμηση πυρκαγιάς

Γενικά

Το υλικό καταπολέμησης φωτιάς μπορεί να χρησιμοποιηθεί ανά πάσα στιγμή. Πρέπει λοιπόν να παραμένει ελεύθερο και να είναι προσιτό. Το υλικό αυτό προορίζεται αυστηρά για χρήση μόνο σε περίπτωση πυρκαγιάς Απαγορεύεται αυστηρά η χρησιμοποίηση όλων των διατεθειμένων μέσων αντιμετώπισης πυρκαγιάς για άλλους σκοπούς εκτός εκείνων για τους οποίους προορίζονται.

Διατεθειμένα μέσα κατάσβεσης πυρκαγιάς

- Πυροσβεστήρες CO₂ για στερεά, υγρά και αέρια καύσιμα και ηλεκτρικές εγκαταστάσεις
- Πυροσβεστήρες σκόνης για στερεά, υγρά και αέρια καύσιμα κατά κανόνα
- Άμμος για κατάσβεση στερεών ή υγρών καυσίμων
- Σκαπάνες και φτυαριά

Αντιμετώπιση πυρκαγιάς

Σε περίπτωση πυρκαγιάς δίνεται σήμα συναγερμού χρησιμοποιώντας όλα τα διαθέσιμα μέσα (σειρήνες, μεγάφωνα κλπ) και γίνεται κλήση βοήθειας. Καλούνται αρχικά η Πυροσβεστική Υπηρεσία (199), ο Εργοταξιάρχης ή ο υπεύθυνος εργοδηγός. Στη συνέχεια γίνεται προσπάθεια για το σβήσιμο ή τον περιορισμό της φωτιάς χρησιμοποιώντας όλα τα κατάλληλα για την περίπτωση πυροσβεστικά μέσα. Όλες οι ενέργειες επέμβασης θα κατευθύνονται από τον εργοδηγό ή τον Εργοταξιάρχη.

Πρέπει να είναι γνωστά τα πυροσβεστικά μέσα που υπάρχουν στον χώρο εργασίας, που βρίσκονται, για ποιες πυρκαγιές είναι κατάλληλα και πως χρησιμοποιούνται.

Απαγορεύεται να χρησιμοποιούνται πυροσβεστήρες νερού και γενικά νερό σε ηλεκτρικές εγκαταστάσεις υπό τάση, καθώς και υγρά καύσιμα. Ο χώρος πρέπει να διατηρείται καθαρός από χαρτιά και εύφλεκτα υλικά και να γίνονται περιοδικά αποψιλώσεις του χώρου του εργοταξίου. Οι χώροι καυσίμων πρέπει να διατηρούνται καθαροί και να απομακρύνονται σκουπίδια και εύφλεκτα υλικά.

Το νερό πρέπει να χρησιμοποιείται για κατάσβεση σε στερεά και για ελαφρά στερεά υλικά όπως χαρτιά, χόρτα, στουπιά κλπ και να αποφεύγεται η χρήση πυροσβεστήρων σκόνης ή CO₂. Η καλύτερη λύση είναι το νερό.

Κάθε πυροσβεστήρας θα φέρει πινακίδα ελέγχου που θα αναγράφει την ημερομηνία αναδόμησης και την ημερομηνία λήξης, θα αναγράφεται επίσης το υλικό πυρόσβεσης, το βάρος σε κιλά και τις χρήσεις για τις οποίες είναι κατάλληλος. Σε κάθε πυροσβεστήρα θα παριστάνονται με εικονίδια οι οδηγίες χρήσης.

Το πλήθος, η θέση και η δυναμικότητα των πυροσβεστήρων που τοποθετούνται εξαρτάται από το είδος και το μέγεθος του κινδύνου συμφωνά με την ΥΑ 7755/88.

7. ΑΝΑΦΟΡΑ ΑΤΥΧΗΜΑΤΟΣ

Ως εργατικό ατύχημα θεωρείται κάθε βίαιο συμβάν κατά τη διάρκεια της εργασίας ή προερχόμενο από αυτή. Επίσης εργατικό ατύχημα λογίζεται και αυτό του προκαλείται από βίαιο συμβάν κατά την διαδρομή των εργαζομένων από και προς την κατοικία των ανεξαρτήτως του μεταφορικού μέσου με την προϋπόθεση ότι έχει ακολουθηθεί η συντομότερη δυνατή διαδρομή.

Τα ατυχήματα διακρίνονται ως ακολούθως:

α. Ανάλογα με την σχέση τους προς την ενοασία

1. Εργατικό ατύχημα που συμβαίνει σε μέλος του προσωπικού της Εταιρίας
2. Εργατικό ατύχημα που συμβαίνει σε μέλος του προσωπικού των Υπεργολάβων
3. Μη εργατικό ατύχημα τρίτων προσώπων.

β. Ανάλογα με την σοβαρότητα τους :

1. Εποουσιώδη ατυχήματα (παύση εργασίας μικρότερη της μίας ημέρας).
2. Κοινά ατυχήματα (παύση εργασίας μεγαλύτερη της μίας ημέρας)
3. Σοβαρά ατυχήματα (θανατηφόρα, καθολικά τραύματα, ακρωτηριασμός)

γ. Ανάλογα με τον τρόπο του ατυχήματος

1. Ατυχήματα στο χώρο της εργασίας
2. Ατυχήματα προς και από την εργασία

Ταξινόμηση Εργατικών Ατυχημάτων

Τα εργατικά ατυχήματα ταξινομούνται σύμφωνα με:

- A. τον τύπο του ατυχήματος
- B. τον υλικό παράγοντα που τα προξένησε
- Γ. την φύση της βλάβης
- Δ. το μέρος του σώματος που βλάφτηκε
- E. τα αίτια του ατυχήματος

Ο Εργοταξιάρχης και οι Υπεργολάβοι ευθύνονται για την αναγγελία οποιουδήποτε ατυχήματος προς τον Τεχνικό Ασφαλείας του έργου ο οποίος με τη σειρά του ευθύνεται για την δήλωση

του ατυχήματος στην Αστυνομία, το ΚΕΠΕΚ και το ΙΚΑ αντίστοιχα.

Ο Τεχνικός Ασφάλειας ευθύνεται για την διερεύνηση των συνθηκών του ατυχήματος καθώς και την υπόδειξη μέτρων προς αποτροπή παρόμοιων ατυχημάτων στο μέλλον.

Κάθε εργαζόμενος ευθύνεται για την ενημέρωση των ανωτέρων του για όποιο ατύχημα συμβαίνει στο εργοτάξιο.

Σε περίπτωση οποιουδήποτε ατυχήματος στο εργοτάξιο θα κληθεί αμέσως το ΕΚΑΒ για να προσφέρει πρώτες βοήθειες στον τραυματία.

Επίσης ο ΤΑ πρέπει να καλέσει το Τοπικό Αστυνομικό Τμήμα για να αναγγείλει το ατύχημα και τον τόπο που συνέβη. Οι αριθμοί τηλεφώνων επικοινωνίας σε περίπτωση πολύ σοβαρών ή θανατηφόρων ατυχημάτων θα δίδονται σε αντίστοιχους πίνακες.

ΑΝΑΓΓΕΛΙΑ ΑΤΥΧΗΜΑΤΟΣ

Ανακεφαλαιωτικά των παραπάνω η σειρά των ενεργειών που θα πρέπει να γίνουν έχουν ως εξής:

- Αν με την αρχική αντιμετώπιση ενός ατυχήματος διαπιστωθεί πως ο τραυματίας πρέπει να μεταφερθεί σε πλησίον Νοσοκομείο η μεταφορά γίνεται αμέσως με αυτοκίνητο του εργοταξίου.
- Μετά την αντιμετώπιση του ατυχήματος ειδοποιείται
Α) ο τεχνικός ασφάλειας Β) ο εργοταξιάρχης

Τα έντυπα που βρίσκονται διαθέσιμα είναι τα εξής:

1. Πίνακας Τηλεφώνων επικοινωνίας σε περίπτωση θανατηφόρου ατυχήματος ή πολύ σοβαρού ατυχήματος
2. Έντυπο Δήλωσης Ατυχήματος από το Τμήμα Προσωπικού προς το ΚΕΠΕΚ και το Αστυνομικό Τμήμα
3. Εσωτερικό Έντυπο Δήλωσης Ατυχήματος (Εργοταξιάρχη-Υπεργολάβου) προς τον Τ.Α.
4. Έντυπο Διερεύνησης Ατυχήματος που θα συντάσσεται μόνο για σοβαρά ή θανατηφόρα ατυχήματα. Ο προσδιορισμός της σοβαρότητας ενός ατυχήματος θα γίνεται από τον Τεχνικό Ασφάλειας.

Όλα τα ατυχήματα ανεξαρτήτως του πόσο επουσιώδη είναι θα καταγράφονται σε ένα Αρχείο.

Ωραιόκαστρο 03/09/2020

Η Συντάξασσα

Γαλάνη Κυριακή
Δομικών Έργων Δ.Ε.

ΕΛΕΧΘΗΚΕ
Ο Προϊστάμενος Τ.Τ.Ε.

Μεντζίνης Δημήτριος
Πολ/κός Μηχ/κός Τ.Ε. με Α΄ βαθμό

ΘΕΩΡΗΘΗΚΕ
Η Προϊσταμένη Δ.Τ.Υ. & Π.

Τόλια Ελένη
Τοπ/φος Μηχ/κός με Α΄ βαθμό

Κίνδυνοι	Κωδικός	Πηγές κινδύνων	Φάση 1 ^η			Φάση 2 ^η		Φάση 3 ^η				Φάση 4 ^η			
			Φ11	Φ12	Φ13	Φ21	Φ22	Φ31	Φ32			Φ41	Φ42		
04200. Δοχεία και δίκτυα υπό πίεση	4201	Φιάλες ασετυλίνης /οξυγόνου													
	4202	Υγραέριο													
	4203	Υγρό άζωτο													
	4204	Αέριο πόλης													
	4205	Πεπιεσμένος αέρας													
	4207	Δίκτυα ύδρευσης													
	4208	Ελαιοδοχεία /υδραυλικά συστήματα													
	04300. Αστοχία υλικών υπό ένταση	4301	Βραχώδη υλικά σε θλίψη												
4302		Προεντάσεις οπλισμού/αγκυρίων													
4303		Κατεδάφιση προεντεταμένων στοιχείων													
4304		Συρματόσχοινα													
4305		Εξολκεύσεις													
4306		Λαξεύσεις / τεμαχισμός λίθων													
04400. Εκτοξευόμενα υλικά	4401	Εκτοξευόμενο σκυρόδεμα													
	4402	Αμμοβολές													
	4403	Τροχίσσεις/λειάνσεις													
04500. Άλλη πηγή	4501														
	4502														
	4503														
05000. Πτώσεις-μετατοπίσεις υλικών & αντικειμένων															
05100. Κτίσματα - φέρων οργανισμός	5101	Αστοχία. Γήρανση													
	5102	Αστοχία. Στατική επιφόρτιση													
	5103	Αστοχία. Φυσική δυναμική καταπόνηση													
	5104	Αστοχία. Ανθρωπογενής δυναμική καταπόνηση													
	5105	Κατεδάφιση													
	5106	Κατεδάφιση παρακειμένων													
	05200. Οικοδομικά στοιχεία	5201	Γήρανση πληρωτικών στοιχείων												
		5202	Διαστολή-συστολή υλικών												
5203		Αποξήλωση δομικών στοιχείων													
5204		Αναρτημένα στοιχεία & εξαρτήματα													
5205		Φυσική δυναμική καταπόνηση													
5206		Ανθρωπογενής δυναμική καταπόνηση													
5207		Κατεδάφιση													
5208		Αρμολόγηση/αποαρμολόγηση προκατασκ. στοιχείων													
05300. Μεταφερόμενα υλικά-Εκφορτώσεις	5301	Μεταφορικό μηχάνημα. Ακαταλληλότητα/ανεπάρκεια													
	5302	Μεταφορικό μηχάνημα. Βλάβη	1				1							1	
	5303	Μεταφορικό μηχάνημα. Υπερφόρτωση	1				1							1	
	5304	Απόκλιση μηχανήματος. Ανεπαρκής έδραση	1				1							1	
	5305	Ατελής /έκκεντρη φόρτωση	1				1							1	
	5306	Αστοχία συσκευασίας φορτίου	1				1							1	
	5307	Πρόσκρουση φορτίου	1				1							1	
	5308	Διακίνηση αντικειμένων μεγάλου μήκους													
	5309	Χειρωνακτική μεταφορά βαρέων φορτίων													
	5310	Απόλυση χύδην υλικών. Υπερφόρτωση													
	5311	Εργασία κάτω από σιλό													
5540. Στοιβαγμένα υλικά	5401	Υπερστοίβαση					1							1	

ΠΑΡΑΡΤΗΜΑ

ΕΝΤΥΠΟ ΑΝΑΦΟΡΑΣ ΑΤΥΧΗΜΑΤΟΣ / ΕΠΙΚΙΝΔΥΝΟΥ ΣΥΜΒΑΝΤΟΣ

Ημερομηνία συμβάντος: __/__/____		Ωρα συμβάντος: _____
Στοιχεία ατόμου που έχει τραυματιστεί/ ασθενήσει:		
Όνοματεπώνυμο:	Τηλέφωνο:	
Θέση:	Τμήμα:	
Εργοδοτούμενος <input type="checkbox"/>	Εργολάβος / Υπεργολάβος <input type="checkbox"/>	Επισκέπτης <input type="checkbox"/>

Τύπος Συμβάντος:		
Προσωπικός Τραυματισμός: <input type="checkbox"/>	Προσωπική ασθένεια: <input type="checkbox"/>	Επικίνδυνο συμβάν ⁽¹⁾ : <input type="checkbox"/>

Σύντομη περιγραφή του συμβάντος:
Τοποθεσία συμβάντος: _____
Περιγραφή:

Επιπρόσθετοι παράγοντες που δημιούργησαν το ατύχημα (<i>έλλειψη εκπαίδευσης, έλλειψη επίβλεψης, εξοπλισμός, περιβάλλον</i>) _____

Παραχωρήθηκαν Πρώτες Βοήθειες: Ναι <input type="checkbox"/> Όχι <input type="checkbox"/> Αν ναι από ποιόν: _____

Σημείωση: Παρακαλώ όπως παραδώσετε τον έντυπο συμπληρωμένο στον Διευθυντή – Τμηματάρχη του τμήματος στο οποίο υπάγεστε και αντίγραφο στο Λειτουργό Ασφάλειας και Υγείας.

Όνοματεπώνυμο:

Υπογραφή:

(1) Επικίνδυνο συμβάν θεωρείται οποιοδήποτε συμβάν θα μπορούσε να οδηγήσει σε σοβαρό ατύχημα.

ΟΔΗΓΙΕΣ ΓΙΑ ΑΣΦΑΛΗ ΧΕΙΡΩΝΑΚΤΙΚΗ ΔΙΑΚΙΝΗΣΗ ΦΟΡΤΙΩΝ

Η χειρωνακτική διακίνηση φορτίων είναι από τις **συχνότερες αιτίες πρόκλησης ατυχημάτων** και βλάβης της υγείας. Γι' αυτό, **εφάρμοσε τις παρακάτω οδηγίες**:

1. Να χρησιμοποιείς **φόρμα εργασίας** χωρίς ελεύθερα άκρα που μπορεί να σκαλώσουν κάπου την ώρα της μεταφοράς.
2. Να χρησιμοποιείς **γάντια εργασίας** και **υποδήματα ασφαλείας** με μεταλλική προστασία δακτύλων και αντιολισθητική σόλα.
3. Αν υπάρχει κίνδυνος πρόσκρουσης ή πτώσης αντικειμένων να χρησιμοποιείς **κράνος**.
4. Όταν το φορτίο είναι βαρύ **ζήτησε βοήθεια** από δεύτερο άτομο. Η χειρωνακτική μεταφορά φορτίων κρύβει πολλούς κινδύνους.
5. Κατά την **ανύψωση φορτίων** πρέπει να εφαρμόζεις τις ακόλουθες αρχές:

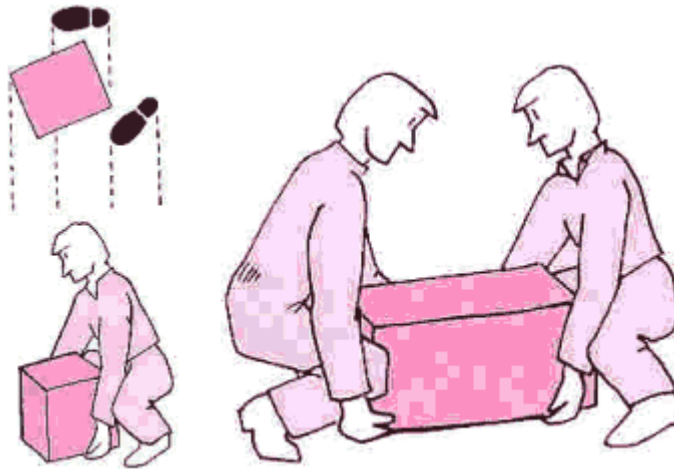

- η σπονδυλική στήλη πρέπει να βρίσκεται σε όρθια θέση
- τα πόδια να είναι λυγισμένα, ανοιχτά, το φορτίο να βρίσκεται ανάμεσά τους και το ένα πέλμα να εφάπτεται στο έδαφος
- να τοποθετείς το σώμα σου όσο πιο κοντά στο προς ανύψωση βάρος
- το σημείο λαβής πρέπει να κρατιέται σταθερά και με ασφάλεια
- πρέπει να αποφεύγονται οι περιστροφικές κινήσεις του κορμού του σώματος

Ιδιαίτερη σημασία κατά την ανύψωση φορτίων, **έχει το ύψος ανύψωσης του φορτίου**. Συγκεκριμένα συνιστάται:

- μεταφορά από το δάπεδο μέχρι του ύψους των γονάτων
- μεταφορά από το ύψος των γονάτων μέχρι του ύψους των αγκώνων
- μεταφορά από το ύψος των αγκώνων μέχρι το ύψος των ώμων.

Μεγαλύτερο ύψος ανύψωσης σημαίνει **περισσότερο**

επίπονη προσπάθεια, άρα και πιο **επικίνδυνη**.

6. Κατά τη μεταφορά των φορτίων, πρέπει να εφαρμόζονται οι ακόλουθες αρχές:

- Οι διαδρομές πρέπει να ελέγχονται, πριν τη μεταφορά, για τυχόν ύπαρξη μικροπαγίδων και ο φωτισμός να είναι επαρκής.
- Αν ένα φορτίο μεταφέρεται από περισσότερα από ένα άτομα, πρέπει να συντονίζονται οι κινήσεις τους. Αν τα άτομα είναι περισσότερα από τρία, πρέπει να διατάσσονται καθ' ύψος. Το ψηλότερο από αυτά δεν πρέπει να βρίσκεται ποτέ στη μέση.
- Το φορτίο πρέπει να κρατιέται κάθετα ως προς το κέντρο βάρους του, με τέτοιο τρόπο ώστε να περιορίζονται οι προσπάθειες για να κρατηθεί σε ισορροπία.

7. Απαγορεύεται η ρίψη υλικών από ψηλά εκτός αν υπάρχει επιτηρητής που θα φροντίζει να αποκλειστεί ο επικίνδυνος χώρος, θα προσέχει να μην πλησιάσει κανείς και θα κανονίζει πότε θα αρχίζει ή ρίψη.



ΕΛΛΗΝΙΚΗ ΔΗΜΟΚΡΑΤΙΑ
ΠΕΡΙΦΕΡΕΙΑ ΚΕΝΤΡΙΚΗΣ ΜΑΚΕΔΟΝΙΑΣ
ΠΕΡΙΦΕΡΕΙΑΚΗ ΕΝΟΤΗΤΑ ΘΕΣΣΑΛΟΝΙΚΗΣ
ΔΗΜΟΣ ΩΡΑΙΟΚΑΣΤΡΟΥ
Δ/ΝΣΗ ΤΕΧΝΙΚΩΝ ΥΠΗΡΕΣΙΩΝ & ΠΟΛΕΟΔΟΜΙΑΣ
ΤΜΗΜΑ ΤΕΧΝΙΚΩΝ ΕΡΓΩΝ

ΕΡΓΟ: ΣΥΝΤΗΡΗΣΕΙΣ – ΜΙΚΡΟΚΑΤΑΣΚΕΥΕΣ
ΑΘΛΗΤΙΚΩΝ ΕΓΚΑΤΑΣΤΑΣΕΩΝ
ΔΗΜΟΥ ΩΡΑΙΟΚΑΣΤΡΟΥ

ΑΡ. ΜΕΛ : 16/2020

**ΦΑΚΕΛΟΣ ΑΣΦΑΛΕΙΑΣ ΚΑΙ ΥΓΕΙΑΣ
(Φ.Α.Υ.)**

ΦΑΚΕΛΟΣ ΑΣΦΑΛΕΙΑΣ ΚΑΙ ΥΓΕΙΑΣ
(Φ.Α.Υ.)
(Π.Δ. 305 / 96, άρθρο 3, παράγραφοι 3,7,8,9,10)

ΠΙΝΑΚΑΣ ΠΕΡΙΕΧΟΜΕΝΩΝ

ΤΜΗΜΑ Α - ΓΕΝΙΚΑ

ΤΜΗΜΑ Β - ΕΡΓΑΣΙΕΣ ΣΥΝΤΗΡΗΣΗΣ - ΚΙΝΔΥΝΟΙ - ΜΕΤΡΑ ΑΣΦΑΛΕΙΑΣ

ΤΜΗΜΑ Α

1. ΤΕΧΝΙΚΗ ΕΚΘΕΣΗ

α) Τίτλος του έργου

«Συντηρήσεις - μικροκατασκευές αθλητικών εγκαταστάσεων Δήμου Ωραιοκάστρου»

β) Είδος έργου και χρήση αυτού

Με τη μελέτη αυτή προβλέπεται να λάβει χώρα η συντήρηση – αναβάθμιση υπαίθριων και κλειστών αθλητικών υποδομών του Δήμου Ωραιοκάστρου, προς αποκατάσταση της ασφάλειας, της λειτουργικότητας και της εξοικονόμησης ενέργειας.

γ) Σύντομη περιγραφή του έργου

Συγκεκριμένα προβλέπονται να γίνουν οι παρακάτω εργασίες :

1. Ανοικτό γήπεδο Δ.Ε. Ωραιοκάστρου

- Καθαίρεση ακατάλληλης περίφραξης στην γωνία του κόρνερ προς την πλευρά του ρέματος
- Τοποθέτηση περίφραξης ύψους 4,00 μ όπισθεν της δυτικής εστίας
- Αντικατάσταση χλοοτάπητα με επανασπορά νέου
- Συντήρηση αρδευτικού με αντικατάσταση εκτοξευτήρων νερού (μπεκ)
- Αποκατάσταση του δικτύου ηλεκτροφωτισμού προς επαναλειτουργία του φωτισμού του γηπέδου

2. Κλειστό γυμναστήριο Δ.Ε. Ωραιοκάστρου

- Συντήρηση και γραμμογράφηση του παρκέ προς άρση της επικινδυνότητας πρόκλησης τραυματισμών των αθλητών λόγω ολισθηρότητας

3. Ανοικτό γήπεδο Δ.Ε. Ωραιοκάστρου (παιδόπολης 11Χ11)

- Αφαίρεση φυτικής γης και διάστρωση εξυγιαντικών στρώσεων με θραυστό υλικό λατομείου
- Καθαίρεση περιμετρικού τοιχείου περίφραξης προς αύξηση των γεωμετρικών χαρακτηριστικών της κονίστρας για εξασφάλιση απόκτησης άδειας καταλληλότητας – γηπεδότητας από την ΕΠΣΜ.
- Καθαίρεση της υπάρχουσας περίφραξης και επανατοποθέτηση της στα νέα όρια
- Σκυροδέτηση τοιχείου αντιστήριξης και σκυροδέματος έδρασης
- Κατασκευή περίφραξης ύψους 1,90 μ στον χώρο που προορίζεται για τα αποδυτήρια την παράγραφο 2 του άρθρου 5 της ΥΠΠΟΑ/ΓΔΥΑ/ΔΤΑ/ΤΠΑ ΑΕ/408113/21902/2725 / 203 «τρόποι προφύλαξης αθλούμενων από πράξεις βίας»

- Τοποθέτηση πλαστικού χλοοτάπητα 5^{ης} γενιάς (συμπλήρωμα)
4. Ανοικτό γήπεδο Δ.Ε. Νεοχωρούδας
- Καθαίρεση της κατεστραμμένης περίφραξης του αγωνιστικού χώρου
 - Τοποθέτηση περίφραξης αγωνιστικού χώρου ύψους 1,90 μ προς εναρμόνιση με την παράγραφο 2 του άρθρου 5 της ΥΠΠΟΑ/ΓΔΥΑ/ΔΤΑ/ΤΠΑ ΑΕ/408113/21902/2725 / 203 «τρόποι προφύλαξης αθλούμενων από πράξεις βίας»
 - Τοποθέτηση περίφραξης ύψους 4,0 μ όπισθεν των εστιών
 - Τοποθέτηση απλών σιδηρών θυρών
 - Αντικατάσταση χλοοτάπητα με επανασπορά νέου
 - Εξυγίανση της υφιστάμενης γεώτρησης προς επαναλειτουργία του δικτύου άρδευσης
 - Συντήρηση αποδυτηρίων (χρωματισμοί, αντικατάσταση μπαταριών DOUS) προς εναρμόνιση με το άρθρο 9 της ΥΠΠΟΑ/ΓΔΥΑ/ΔΤΑ/ΤΠΑ ΑΕ/408113/21902/2725/203 «αποδυτήρια και χώροι υγιεινής»
5. Κλειστό γυμναστήριο Νεοχωρούδας
- Συντήρηση και γραμμογράφηση του παρκέ προς άρση της επικινδυνότητας πρόκλησης τραυματισμών των αθλητών λόγω ολισθηρότητα
6. Ανοικτό γήπεδο Νέας Φιλαδέλφειας
- Τοποθέτηση κιγκλιδωμάτων ασφαλείας στις κερκίδες των θεατών προς εναρμόνιση με το άρθρο 15 της ΥΠΠΟΑ/ΓΔΥΑ/ΔΤΑ/ΤΠΑ ΑΕ/408113/21902/2725/203 «κατάσταση κερκίδων και λοιπών χώρων ή κτισμάτων»
 - Αντικατάσταση του πολυκαρβονικού στους πάγκους των αθλητών
7. Ανοικτό γήπεδο Μεσαίου
- Συντήρηση του υφιστάμενου χλοοτάπητα (βοτάνισμα, αερισμός, αραίωση κλπ)
 - Συντήρηση του αρδευτικού δικτύου με αντικατάσταση εκτοξευτήρων νερού (μπεκ)
8. Ανοικτό γήπεδο Λητής
- Καθαίρεση της ακατάλληλης περίφραξης του αγωνιστικού χώρου
 - Τοποθέτηση περίφραξης αγωνιστικού χώρου ύψους 1,90 μ προς εναρμόνιση με την παράγραφο 2 του άρθρου 5 της ΥΠΠΟΑ/ΓΔΥΑ/ΔΤΑ/ΤΠΑ ΑΕ/408113/21902/2725 / 203 «τρόποι προφύλαξης αθλούμενων από πράξεις βίας»
 - Τοποθέτηση περίφραξης ύψους 4,00 μ όπισθεν της δυτικής εστίας
 - Αντικατάσταση του πολυκαρβονικού στους πάγκους των αθλητών
 - Αντικατάσταση χλοοτάπητα με επανασπορά νέου

- Τοποθέτηση κιγκλιδωμάτων ασφαλείας στις κερκίδες των θεατών προς εναρμόνιση με το άρθρο 15 της ΥΠΠΟΑ/ΓΔΥΑ/ΔΤΑ/ΤΠΑ ΑΕ/408113/21902/2725/203 «κατάσταση κερκίδων και λοιπών χώρων ή κτισμάτων»
- Τοποθέτηση στοιχείων χάλυβα και φύλλων λαμαρίνας στις κερκίδες των θεατών προς αύξηση της λειτουργικότητας.
- Συντήρηση αρδευτικού δικτύου

9. Ανοικτό γήπεδο Μελισσοχωρίου

- Τοποθέτηση κιγκλιδωμάτων ασφαλείας στις κερκίδες των θεατών προς εναρμόνιση με το άρθρο 15 της ΥΠΠΟΑ/ΓΔΥΑ/ΔΤΑ/ΤΠΑ ΑΕ/408113/21902/2725/203 «κατάσταση κερκίδων και λοιπών χώρων ή κτισμάτων»
- Αντικατάσταση πολυκαρβονικών στους πάγκους των αθλητών
- Κατασκευή συστήματος πλαστικών δεξαμενών χωρητικότητας 30 m³ προς αποσυμφόρηση του δικτύου ύδρευσης της Δ.Ε. Μελισσοχωρίου
- Συντήρηση των αποδυτηρίων με αντικατάσταση μπαταριών DOUS προς εναρμόνιση με το άρθρο 9 της ΥΠΠΟΑ/ΓΔΥΑ/ΔΤΑ/ΤΠΑ ΑΕ/408113/21902/2725/203 «αποδυτήρια και χώροι υγιεινής»
- Κατασκευή νέου δικτύου ηλεκτροφωτισμού και τοποθέτηση προβολέων LED προς εξοικονόμηση ενέργειας και εξάλειψη της απαίτησης αύξησης ισχύος του δικτύου του γηπέδου
- Συντήρηση του αρδευτικού δικτύου με αντικατάσταση εκτοξευτήρων νερού (μπεκ)

10. Κλειστό γυμναστήριο Δ.Ε. Δρυμού

- Συντήρηση αποδυτηρίων με αντικατάσταση μπαταριών DOUS, ελαιοχρωματισμό της κάσας των θυρών, σφράγιση του αρμού διαστολής μεταξύ του κυρίως χώρου και του χώρου των αποδυτηρίων προς εναρμόνιση με το άρθρο 9 της ΥΠΠΟΑ/ΓΔΥΑ/ΔΤΑ/ΤΠΑ ΑΕ/408113/21902/2725/203 «αποδυτήρια και χώροι υγιεινής»

δ) Στοιχεία του κυρίου του έργου

Κύριος του έργου είναι ο Δήμος Ωραιοκάστρου με έδρα την διεύθυνση Κομνηνών 76, Τ.Κ. 570 13 και Διευθύνουσα Υπηρεσία την Τεχνική Υπηρεσία του Δήμου.

Ο ανάδοχος του έργου θα αναδειχθεί μετά από διαγωνισμό.

ε) Στοιχεία του συντάκτη του ΦΑΥ

Συντάκτης του ΦΑΥ είναι η υπάλληλος του Δήμου Ωραιοκάστρου Γαλάνη Κυριακή

2. ΠΑΡΑΔΟΧΕΣ ΜΕΛΕΤΗΣ

Α) ΥΛΙΚΑ •

- Υλικά επίχωσης : Θραυστό υλικό λατομείου
- Σκυροδέματα: C12/15, C16/20
- Οπλισμός: S500s –Δομικά πλέγματα
- Επίστρωση: Συνθετικός χλοοτάπητας
- Περίφραξη : Συρμάτινη ύψους 1,90 μ και 4,00 μ
- Θύρες : Απλές μεταλλικές
- Κιγκλιδώματα : Μεταλλικά
- Επιστέγαση : πολυκαρβονικά φύλλα
- Χρωματισμοί : ελαιοχρωματισμοί, ακρυλικοί
- Σιδηροίστοι : Μεταλλικοί γαλβανισμένοι ύψους 15 μ
- Προβολείς : Λαμπτήρων LED
- Αγωγοί : χάλκινοι γυμνοί
- Χλοοτάπητας : φυσικός (φεστούκα)
- Δεξαμενές : από HDPE
- Εκτοξευτήρες : ακτίνας ενεργείας 12-18 μ και 14-22 μ
- Ηλεκτροβάνες : πλαστικές
- Καλώδια : Τύπου E1VV-U, -R, -S (NYY)

Στα πλαίσια κατασκευής θα υλοποιηθούν :

- Εργασίες εκσκαφών
- Εργασίες καθαιρέσεων
- Φορτοεκφορτώσεις
- Διάστρωση θραυστού υλικού λατομείου
- Κατασκευή ξυλοτύπων
- Τοποθέτηση σιδηροπλισμών
- Διάστρωση σκυροδέματος
- Επίστρωση με συνθετικό χλοοτάπητα
- Επιστέγαση με πολυκαρβονικά φύλλα
- Τοποθέτηση συρμάτινης περίφραξης
- Τοποθέτηση μεταλλικών στοιχείων
- Δίκτυο ηλεκτροφωτισμού
- Εργασίες πρασίνου

Κωδικός Άρθρου	Περιγραφή εργασιών	Α.Τ.	Κωδικός Αναθεώρησης	Μον. Μετρ.
10.01.02	Φορτοεκφόρτωση με μηχανικά μέσα	1.1	ΟΙΚ-1104	ton
10.07.01	Μεταφορές με αυτοκίνητο δια μέσου οδών καλής βατότητας	1.2	ΟΙΚ-1136	ton.km
10.07.02	Κόστος υποδοχής σε αποδεκτούς χώρους, των αποβλήτων από εκσκαφές, κατασκευές και κατεδαφίσεις (ΑΕΚΚ).	1.3	ΟΙΚ-1137	m3
20.05.01	Εκσκαφή θεμελίων και τάφρων με χρήση μηχανικών μέσων σε εδάφη γαιώδη-ημιβραχώδη	2.1	ΟΙΚ-2124	m3
20.20	Εξυγιαντικές στρώσεις με θραυστό υλικό λατομείου	2.2	ΟΙΚ-2162	m3
22.15.01	Καθαίρεση μεμονωμένων στοιχείων κατασκευών από σπλισμένο σκυρόδεμα με εφαρμογή συνήθων μεθόδων καθαίρεσης	2.3	ΟΙΚ-2226	m3
A-10	Καθαίρεση περιφράξεων με συρματόπλεγμα	2.4	ΟΙΚ-6448	m
32.02.03	Προμήθεια, μεταφορά επιτόπου, διάστρωση και συμπύκνωση σκυροδέματος χωρίς χρήση αντλίας για κατασκευές από σκυρόδεμα κατηγορίας C12/15	3.1	ΟΙΚ-3213	m3
32.05.04	Σκυροδέματα μικρών έργων για κατασκευές από σκυρόδεμα κατηγορίας C16/20	3.2	ΟΙΚ 3214	m3
32.25.02	Προσαύξηση τιμής σκυροδέματος οποιασδήποτε κατηγορίας, όταν το σύνολο της χρησιμοποιούμενης ποσότητας δεν υπερβαίνει τα 30,00 m3 για κατασκευές από σκυρόδεμα κατηγορίας C12/15	3.3	ΟΙΚ-3223.A.4	m3
38.02	Ξυλότυποι χυτών μικροκατασκευών	3.4	ΟΙΚ 3811	m2
38.10	Πρόσθετη τιμή επεξεργασίας σανιδώματος ξυλοτύπων	3.5	ΟΙΚ 3841	m2
38.20.03	Δομικά πλέγματα B500C (S500s)	3.6	ΟΙΚ-3873	kg
61.05	Φέροντα στοιχεία από σιδηροδοκούς ή κοιλοδοκούς ύψους ή πλευράς έως 160 mm	4.1	ΟΙΚ 6104	kg
62.21	Θύρες σιδηρές απλού σχεδίου από ευθύγραμμες ράβδους	4.2	ΟΙΚ 6221	kg
72.70	Επιστεγάσεις με επίπεδα κυψελωτά πολυκαρβονικά φύλλα	4.3	ΟΙΚ 7231	m2
ΣΧ	Τοποθέτηση συνθετικού χλοοτάπητα 5ης γενιάς και ύψους πέλους τουλάχιστον 60 mm	4.4		m2
77.55	Ελαιοχρωματισμοί κοινοί σιδηρών επιφανειών με χρώματα αλκυδικών ή ακρυλικών ρητινών, βάσεως νερού ή διαλύτου	4.5	ΟΙΚ 7755	m2
ΣΧ. 77.68	Απόξεση και βερνίκωμα ξυλίνων δαπέδων μετά της γραμμογράφησης του παρκέ	4.6	ΟΙΚ 7768	m2
77.80.01	Χρωματισμοί επί επιφανειών επιχρισμάτων εσωτερικών επιφανειών με χρήση χρωμάτων, ακρυλικής στυρενοακρυλικής- ακρυλικής ή πολυβινυλικής βάσεως	4.7	ΟΙΚ 7785.1	m2
79.36	Πλήρωση οριζοντίων και κατακορύφων αρμών διαστολής με ελαστομερές πολυσουλφιδικό υλικό	4.8	ΟΙΚ 7936	μμ
9. 41.13	Φρεάτιο κατά ΕΛΟΤ EN 13598-1, ονομαστικής διαμέτρου D 1000 mm, με ύψος στοιχείων βάσης και κώνου 1,00 m, τριών εισόδων και μιας εξόδου έως D 500 mm	5.1	ΥΔΡ 6711.7	τεμ
ΣΧ.11.12	Περίφραξη με συρματόπλεγμα ύψους 1,90 m	5.2	ΥΔΡ 6812	m
ΣΧ.11.12	Περίφραξη με συρματόπλεγμα ύψους 4,00 m	5.3	ΥΔΡ 6812	m
15.04	Δοκιμαστική άντληση νερού από γεώτρηση με συσκευή εμφυσήσεως αέρα	5.4	ΥΔΡ 7104	h
15.19.02	Εκφόρτωση και εγκατάσταση συσκευής εμφυσήσεως αέρα	5.5	ΥΔΡ 7121.2	τεμ.

Κωδικός Άρθρου	Περιγραφή εργασιών	Α.Τ.	Κωδικός Αναθεώρησης	Μον. Μετρ.
60.10.01.04	Χαλύβδινος ιστός οδοφωτισμού ύψους 15,00 m	6.1	ΗΛΜ-101	τεμ.
60.40.10.12	Φωτιστικά σώματα οδοφωτισμού τύπου βραχίονα με φωτεινες πηγες τεχνολογίας διόδων φωτοεκπομπής (LED),	6.2	ΗΛΜ-104	τεμ.
60.10.80.01	Πίλλαρ οδοφωτισμού τεσσάρων αναχωρήσεων	6.3	ΗΛΜ-52	τεμ.
60.10.85.02	Φρεάτιο έλξης καλωδίων 60x40 cm	6.4	ΟΔΟ-2548	τεμ.
60.20.40.11	Σωλήνες από πολυαιθυλένιο (HDPE) διαμέτρου DN 63 mm	6.5	ΗΛΜ-5	m
62.10.01.01	Αφαίρεση και μεταφορά ιστού ύψους μέχρι 14,00 m	6.6	ΗΛΜ 101	τεμ
62.10.48.03	Αγωγοί γυμνοί χάλκινοι, πολυκλωνιο διατομής 25 mm ²	6.7	ΗΛΜ45	m
ΣΧ ΗΛΜ 13	Αναμικτήρας (μπαταρία) θερμού – ψυχρού νερού	6.8	ΗΛΜ 13	τεμ.
E13.1	Εγκατάσταση χλοοτάπητα με σπορά	7.1	ΠΡΣ 5510	στρ.
ΣΤ7.2	Βοτάνισμα χλοοτάπητα με χρήση ζιζανιοκτόνων	7.2	ΠΡΣ 5372	στρ.
ΣΤ10	Αερισμός χλοοτάπητα	7.3	ΠΡΣ 5580	στρ.
ΣΤ11	Αραίωμα χλοοτάπητα (καθαρισμός, thatching)	7.4	ΠΡΣ 5570	στρ.
H7.9.6	Πλαστικές δεξαμενές από σκληρό πολυαιθυλένιο (HDPE) χωρητικότητας 10 m ³	7.5	ΗΛΜ 30	τεμ
H8.3.4.2	Εκτοξευτήρες αυτοανυψούμενοι, γρναζωτοί, ακτίνας ενεργείας 12- 18 m ανοξείδωτος	7.6	ΗΛΜ 8	τεμ
H8.3.9.4	Εκτοξευτήρες αυτοανυψούμενοι, κρουστικοί, ακτίνας ενεργείας 14 - 22 m Ρυθμιζόμενου τομέα με ηλεκτροβάνα και ρυθμιστή πίεσης	7.7	ΗΛΜ 8	τεμ
H9.1.1.7	Ηλεκτροβάνες ελέγχου άρδευσης, PN 10 atm, πλαστικές με μηχανισμό ρύθμισης πίεσης, Φ 1 1/2"	7.8	ΗΛΜ 8	τεμ
ΣΧΑΤΗΕ 8774.6	Καλώδιο τύπου ΝΥΜ Τριπολικό Διατομής 3 Χ 6mm ²	7.9	ΗΛΜ 46	m
ΣΧΑΤΗΕ 8774.6	Καλώδια τύπου J1V-U (ΝΥΥ) διατομής 5 x 25 mm ²	7.10	ΗΛΜ 47	m

Β. ΕΔΑΦΟΣ

Σύμφωνα με το τιμολόγιο μελέτης οι εκσκαφές που θα γίνουν θα είναι σε εδάφη γαιώδη - ημιβραχώδη.

Γ. «ΩΣ ΚΑΤΑΣΚΕΥΑΣΘΕΙ» ΣΧΕΔΙΑ ΤΟΥ ΕΡΓΟΥ

ΣΤΟ τέλος του ΦΑΥ θα επισυνάπτονται τα ως κατασκευάσθει σχέδια του έργου με το πέρας των εργασιών.

Η κατηγορία της σεισμικότητας της περιοχής ήπια .

Θα καταγράφονται οι ανάγκες συντήρησης των συγκεκριμένων τμημάτων και θα συμπληρώνεται ο πίνακας που ακολουθεί μόλις τελειώνει κάθε επιμέρους τμήμα συντήρησης.

Ημ/νία Συντήρησης	Τμήμα που συντηρήθηκε	Τύπος συντήρησης	Στοιχεία υπεύθυνου συντήρησης	Υπογραφή αρμοδίου

ΤΜΗΜΑ Β**ΕΡΓΑΣΙΕΣ ΣΥΝΤΗΡΗΣΗΣ - ΚΙΝΔΥΝΟΙ - ΜΕΤΡΑ ΑΣΦΑΛΕΙΑΣ**

Μετά την ολοκλήρωση του έργου θα καθορισθεί όπως προαναφέρθηκε το πρόγραμμα των αναγκαίων επιθεωρήσεων και συντηρήσεων του. Η συντήρηση θα περιλαμβάνει εργασίες που αναμένεται να είναι του ίδιου είδους και φύσης με αυτές που εκτελέστηκαν κατά την κατασκευή του έργου.

Η επικινδυνότητα των εργασιών αυτών αναμένεται να είναι του ίδιου ή χαμηλότερου βαθμού αυτών που εκτελέστηκαν κατά την αρχική κατασκευή, εκτός αν έχουν μεταβληθεί ιδιαίτερα παράγοντες που επηρεάζουν την Υγιεινή και Ασφάλεια.

Πριν την έναρξη οποιονδήποτε εργασιών συντήρησης θα πρέπει με βάση το Σ.Α.Υ. του έργου να εκτιμάται η επικινδυνότητα των εργασιών και να παίρνονται τα κατάλληλα μέτρα όπως αυτά αναφέρονται στο Σ.Α.Υ. και στην κείμενη νομοθεσία.

Ωραιόκαστρο 03/09/2020**Η Συντάξασσα****ΕΛΕΧΘΗΚΕ
Ο Προϊστάμενος Τ.Τ.Ε.****ΘΕΩΡΗΘΗΚΕ
Η Προϊσταμένη Δ.Τ.Υ. & Π.****Γαλάνη Κυριακή**
Δομικών Έργων Δ.Ε.**Μεντζίνης Δημήτριος**
Πολ/κός Μηχ/κός Τ.Ε. με Α' βαθμό**Τόλια Ελένη**
Τοπ/φος Μηχ/κός με Α' βαθμό

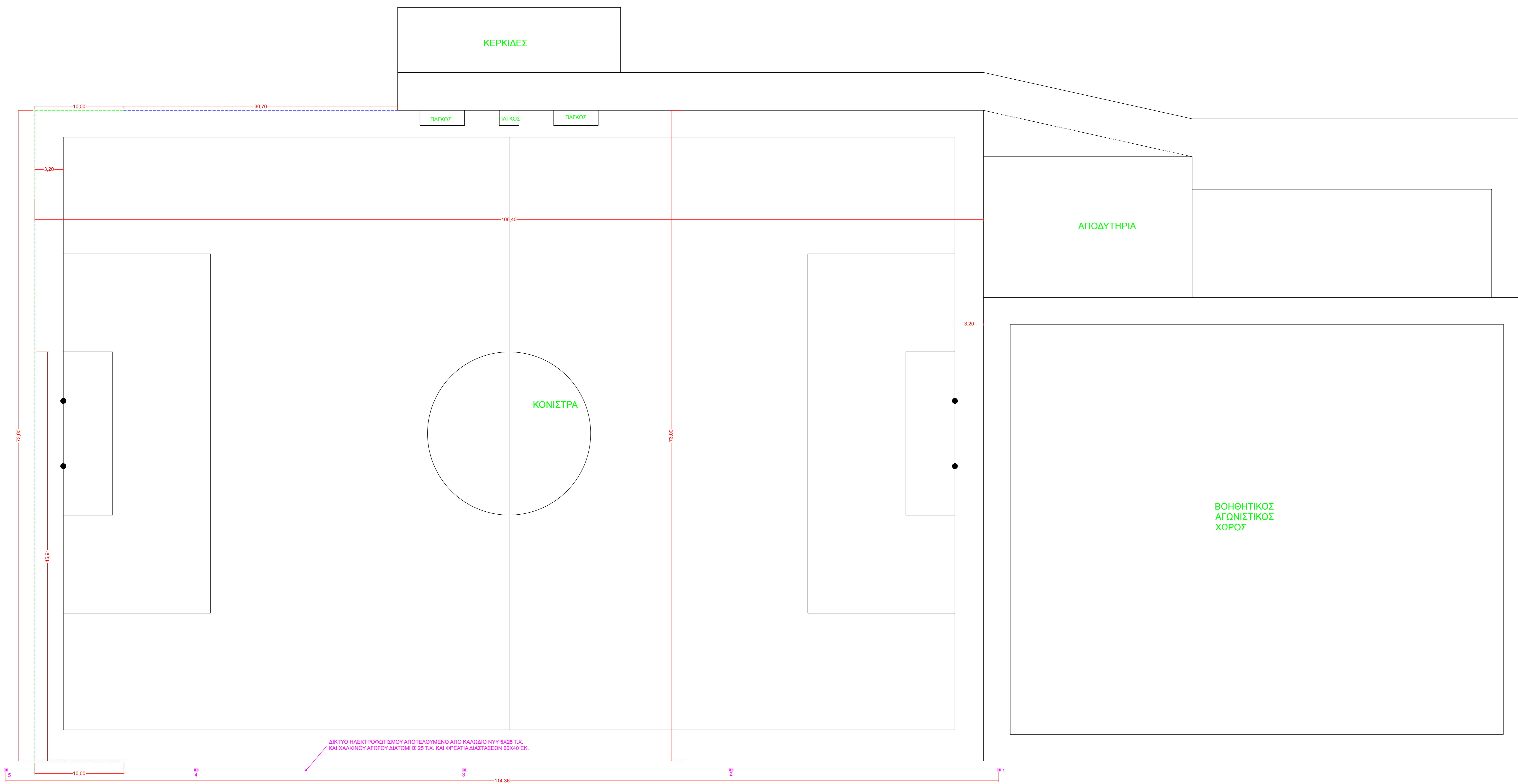

ΕΛΛΗΝΙΚΗ ΔΗΜΟΚΡΑΤΙΑ
ΠΕΡΙΦΕΡΕΙΑ ΚΕΝΤΡΙΚΗΣ ΜΑΚΕΔΟΝΙΑΣ
ΔΗΜΟΣ ΩΡΑΙΟΚΑΣΤΡΟΥ

ΕΡΓΟ : ΣΥΝΤΗΡΗΣΗ ΑΝΟΙΚΤΩΝ ΚΑΙ ΚΛΕΙΣΤΩΝ ΑΘΛΗΤΙΚΩΝ ΕΓΚΑΤΑΣΤΑΣΕΩΝ ΕΠΙΣ ΔΗΜΟΤΙΚΕΣ ΕΝΟΤΗΤΕΣ ΤΟΥ ΔΗΜΟΥ ΩΡΑΙΟΚΑΣΤΡΟΥ

ΑΡ. ΜΕΛΕΤΗΣ : ___ / 20 ΑΡ. ΕΡΓΟΥ : ___ / 20

ΤΙΤΛΟΣ ΣΧΕΔΙΟΥ : ΣΚΑΡΙΦΗΜΑ ΓΗΠΕΔΟΥ Δ.Ε. ΩΡΑΙΟΚΑΣΤΡΟΥ

ΚΑΤΗΓΟΡΙΑ ΜΕΛΕΤΗΣ : ΜΕΛΕΤΗ ΑΡΧΙΤΕΚΤΟΝΙΚΩΝ

ΑΡΙΘΜΟΣ ΣΧΕΔΙΟΥ : **A1**

ΚΛΙΜΑΚΑ : 1/200

ΗΜΕΡΟΜΗΝΙΑ : ΙΟΥΛΙΟΣ 2020

ΕΛΕΓΧΘΗΚΕ ΩΡΑΙΟΚΑΣΤΡΟ, ___/___/20 Ο -	ΕΛΕΓΧΘΗΚΕ ΩΡΑΙΟΚΑΣΤΡΟ, ___/___/20 - Ο -	ΘΕΩΡΗΘΗΚΕ ΩΡΑΙΟΚΑΣΤΡΟ, ___/___/20 - Η -
ΣΥΝΤΑΣΑΙ	ΠΡΟΪΣΤΑΜΕΝΟΣ Τ.Ε.Ε.	ΠΡΟΪΣΤΑΜΕΝΗ Δ.Τ.Υ. & Π.
ΜΕΤΣΙΝΗΣ ΔΗΜΗΤΡΗΣ Πολιτικός Μηχανικός Τ.Ε.Ε. Με Α' Βαθμίο		ΤΟΛΙΑ ΕΛΕΝΗ Τοπογράφος Μηχανικός Με Α' Βαθμίο

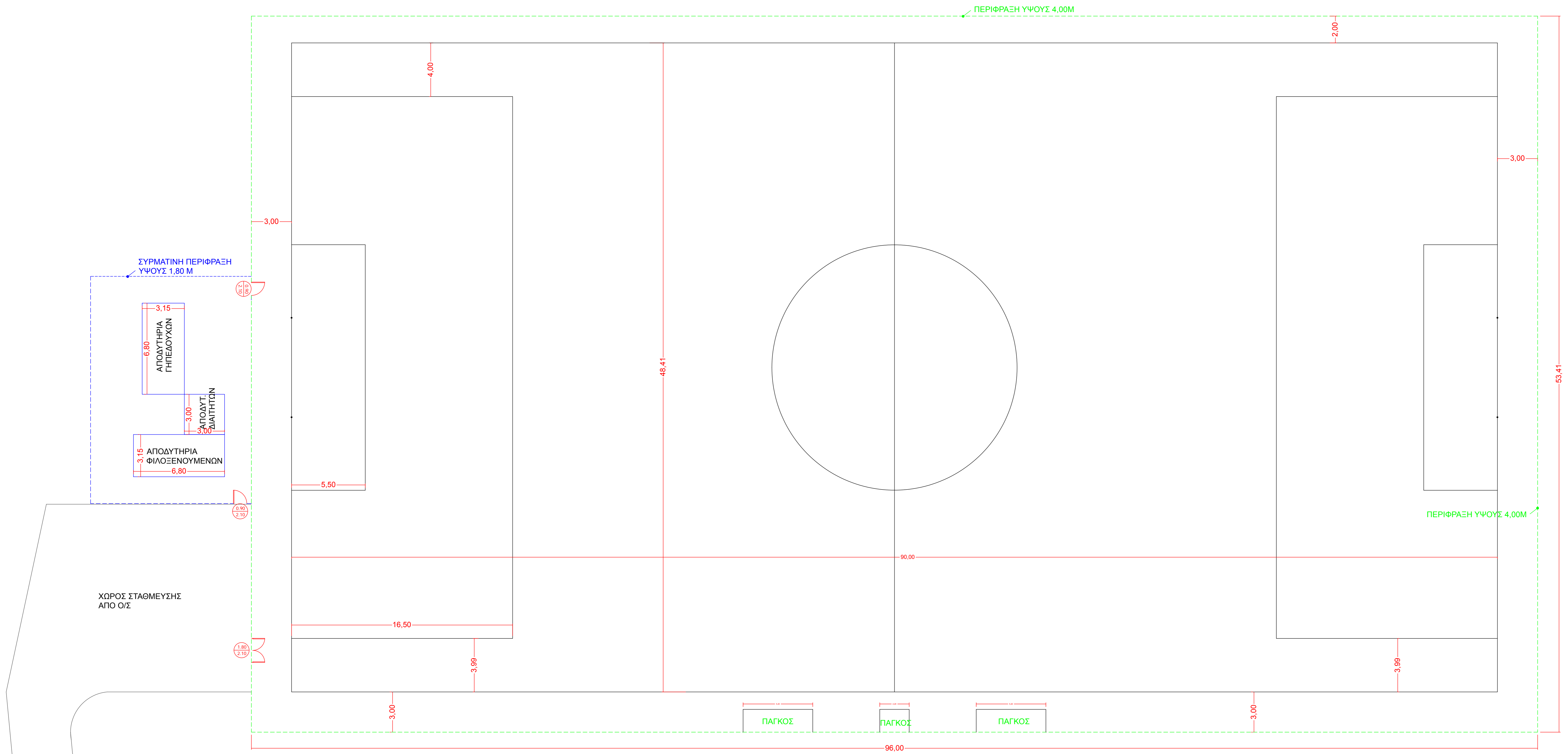

ΧΩΡΟΣ ΣΤΑΘΜΕΥΣΗΣ ΑΠΟ ΟΙΣ

ΣΥΡΜΑΤΙΝΗ ΠΕΡΙΦΡΑΞΗ ΥΨΟΥΣ 1,80 Μ

ΑΠΟΔΥΤΗΡΙΑ ΓΗΠΕΔΟΥΧΩΝ
3,15
6,80
3,00
3,00

ΑΠΟΔΥΤΗΡΙΑ ΦΙΛΟΞΕΝΟΥΜΕΝΩΝ
3,15
6,80

1,80
2,15

1,80
2,15

1,80
2,15

ΠΕΡΙΦΡΑΞΗ ΥΨΟΥΣ 4,00Μ

ΠΕΡΙΦΡΑΞΗ ΥΨΟΥΣ 4,00Μ

ΠΑΓΚΟΣ

ΠΑΓΚΟΣ

ΠΑΓΚΟΣ

96,00

ΕΛΛΗΝΙΚΗ ΔΗΜΟΚΡΑΤΙΑ
ΠΕΡΙΦΕΡΕΙΑ ΚΕΝΤΡΙΚΗΣ ΜΑΚΕΔΟΝΙΑΣ
ΔΗΜΟΣ ΓΡΑΙΟΚΑΣΤΡΟΥ

ΕΡΓΟ : ΣΥΝΤΗΡΗΣΗ ΑΝΟΙΞΤΩΝ ΚΑΙ ΚΛΕΙΣΤΩΝ ΑΘΛΗΤΙΚΩΝ ΕΓΚΑΤΑΣΤΑΣΕΩΝ ΣΤΙΣ ΔΗΜΟΤΙΚΕΣ ΕΝΟΤΗΤΕΣ ΤΟΥ ΔΗΜΟΥ ΓΡΑΙΟΚΑΣΤΡΟΥ

ΑΡ. ΜΕΛΕΤΗΣ : ___ / 2020 ΕΡΓΟΥ : ___ / 2020

ΤΙΤΛΟΣ ΣΧΕΔΙΟΥ : ΣΚΑΡΙΦΗΜΑ ΔΙΑΜΟΡΦΩΣΗΣ ΓΗΠΕΔΟΥ ΠΑΙΔΟΠΟΛΗΣ

ΚΑΤΗΓΟΡΙΑ ΜΕΛΕΤΗΣ : ΜΕΛΕΤΗ ΑΡΧΙΤΕΚΤΟΝΙΚΩΝ

ΑΡΙΘΜΟΣ ΣΧΕΔΙΟΥ : **A2**

ΚΑΙΜΑΚΑ : 1/100

ΗΜΕΡΟΜΗΝΙΑ : ΙΟΥΛΙΟΣ 2020

ΓΡΑΙΟΚΑΣΤΡΟ, 1/20 ΣΥΝΤΑΞΑΣ	ΒΑΣΙΛΙΚΟΣ ΓΡΑΙΟΚΑΣΤΡΟ, 1/20 ΠΡΟΪΣΤΑΜΕΝΟΣ Τ.Ε.Ε.	ΒΕΘΥΡΗΚΗΣ ΓΡΑΙΟΚΑΣΤΡΟ, 1/20 ΠΡΟΪΣΤΑΜΕΝΗ Ε.Τ.Υ.Ε.Π.
-------------------------------	--	---

ΜΕΤΣΙΝΗΣ ΔΙΟΝΥΣΙΟΣ Πολιτικός Μηχανικός Τ.Ε. Με Α' Βαθμό

ΤΟΛΙΑ ΕΛΑΝΗ Τοπογράφος Μηχανικός Με Α' Βαθμό

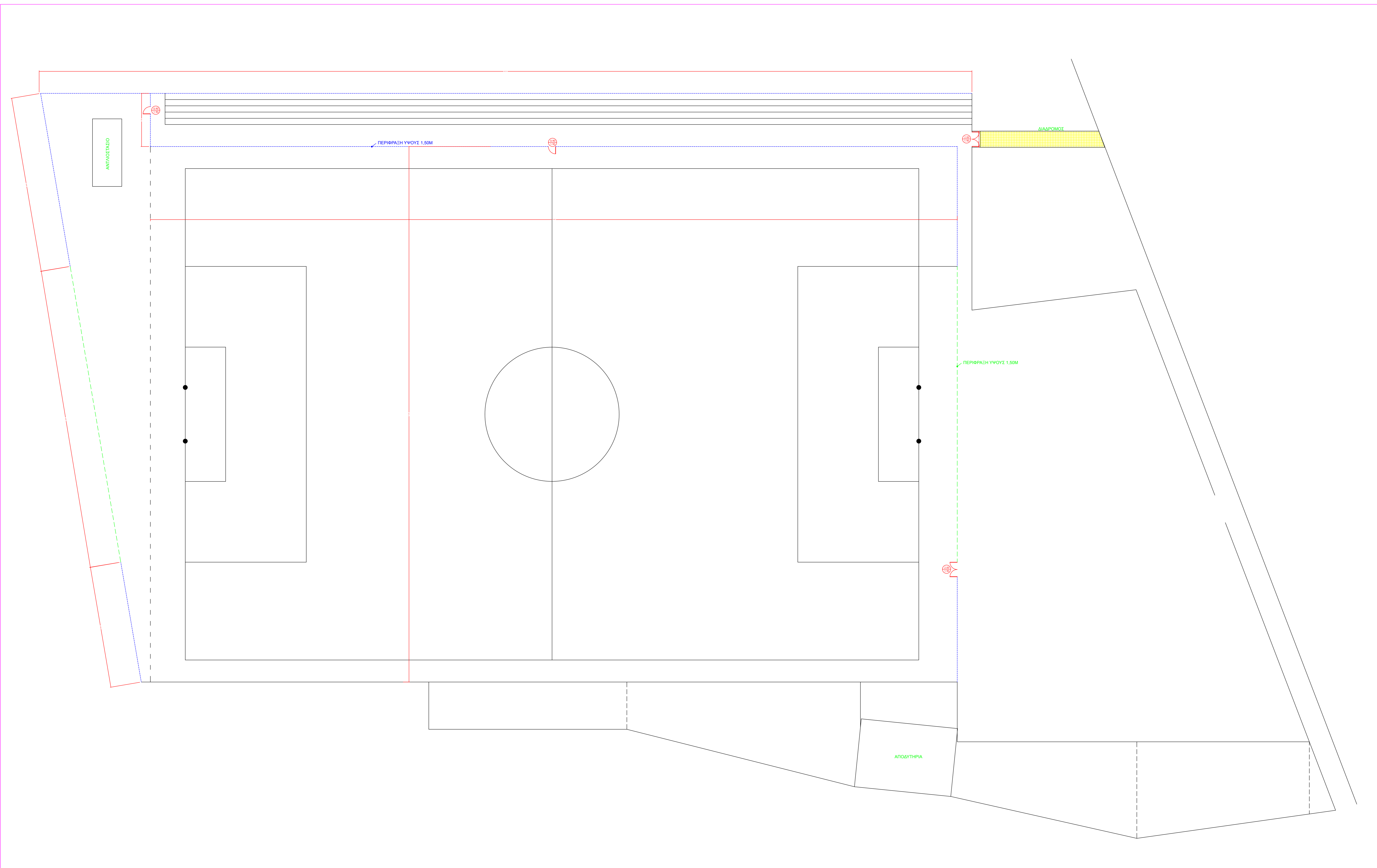

ΕΛΛΗΝΙΚΗ ΔΗΜΟΚΡΑΤΙΑ
ΠΕΡΙΦΕΡΕΙΑ ΚΕΝΤΡΙΚΗΣ ΜΑΚΕΔΟΝΙΑΣ
ΔΗΜΟΣ ΩΡΑΙΟΚΑΣΤΡΟΥ

ΕΡΓΟ : ΣΥΝΤΗΡΗΣΗ ΑΝΟΙΚΤΩΝ ΚΑΙ ΚΛΕΙΣΤΩΝ ΑΘΛΗΤΙΚΩΝ ΕΚΚΑΤΑΣΤΑΣΕΩΝ ΣΤΙΣ ΔΗΜΟΤΙΚΕΣ ΕΝΟΤΗΤΕΣ ΤΟΥ ΔΗΜΟΥ ΩΡΑΙΟΚΑΣΤΡΟΥ

ΑΡ. ΜΕΛΕΤΗΣ : ___ / 20 ΑΡ. ΕΡΓΟΥ : ___ / 20

ΤΙΤΛΟΣ ΣΧΕΔΙΟΥ : ΣΚΑΡΙΦΗΜΑ ΔΙΑΜΟΡΦΩΣΗΣ ΓΗΠΕΔΟΥ Δ.Ε. ΝΕΟΧΩΡΟΥΔΑΣ

ΚΑΤΗΓΟΡΙΑ ΜΕΛΕΤΗΣ : ΜΕΛΕΤΗ ΑΡΧΙΤΕΚΤΟΝΙΚΩΝ ΑΡΙΘΜΟΣ ΣΧΕΔΙΟΥ: Α3

ΚΛΙΜΑΚΑ : 1/200

ΗΜΕΡΟΜΗΝΙΑ : ΙΟΥΛΙΟΣ 2020

ΩΡΑΙΟΚΑΣΤΡΟ, ___/___/20 ΣΥΝΤΑΞΑΣ	ΕΛΕΓΧΘΗΚΕ ΩΡΑΙΟΚΑΣΤΡΟ, ___/___/20 ΠΡΟΪΣΤΑΜΕΝΟΣ Τ.Ε.Ε.	ΘΕΩΡΗΘΗΚΕ ΩΡΑΙΟΚΑΣΤΡΟ, ___/___/20 ΠΡΟΪΣΤΑΜΕΝΗ Δ.Τ.Υ. & Π.
-------------------------------------	---	---

ΜΕΤΣΙΝΗΣ ΔΗΜΗΤΡΗΣ
Πολιτικός Μηχανικός Τ.Ε.
Με Α' Βαθμό

ΤΟΛΙΑ ΕΛΕΝΗ
Τοπογράφος Μηχανικός
Με Α' Βαθμό

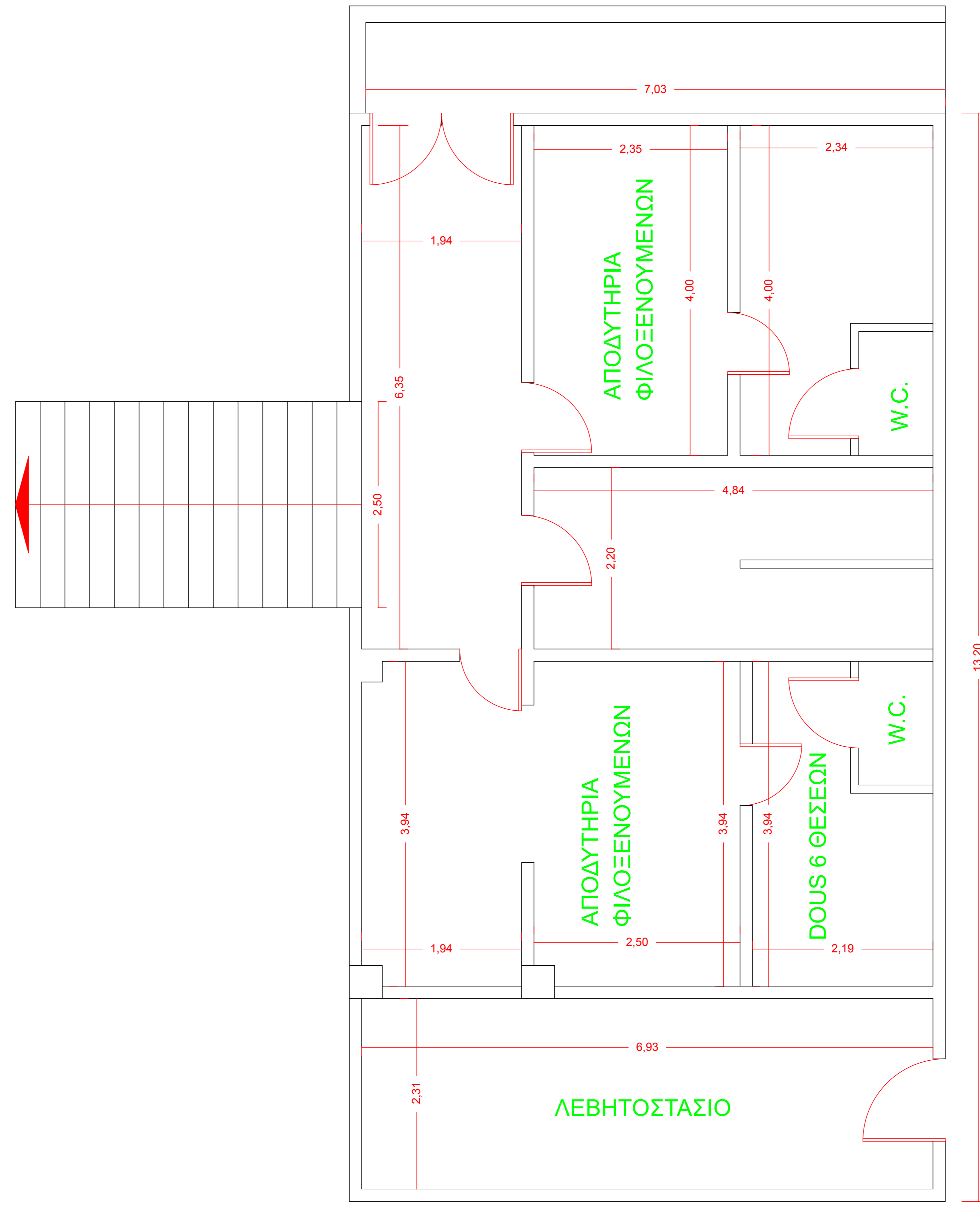
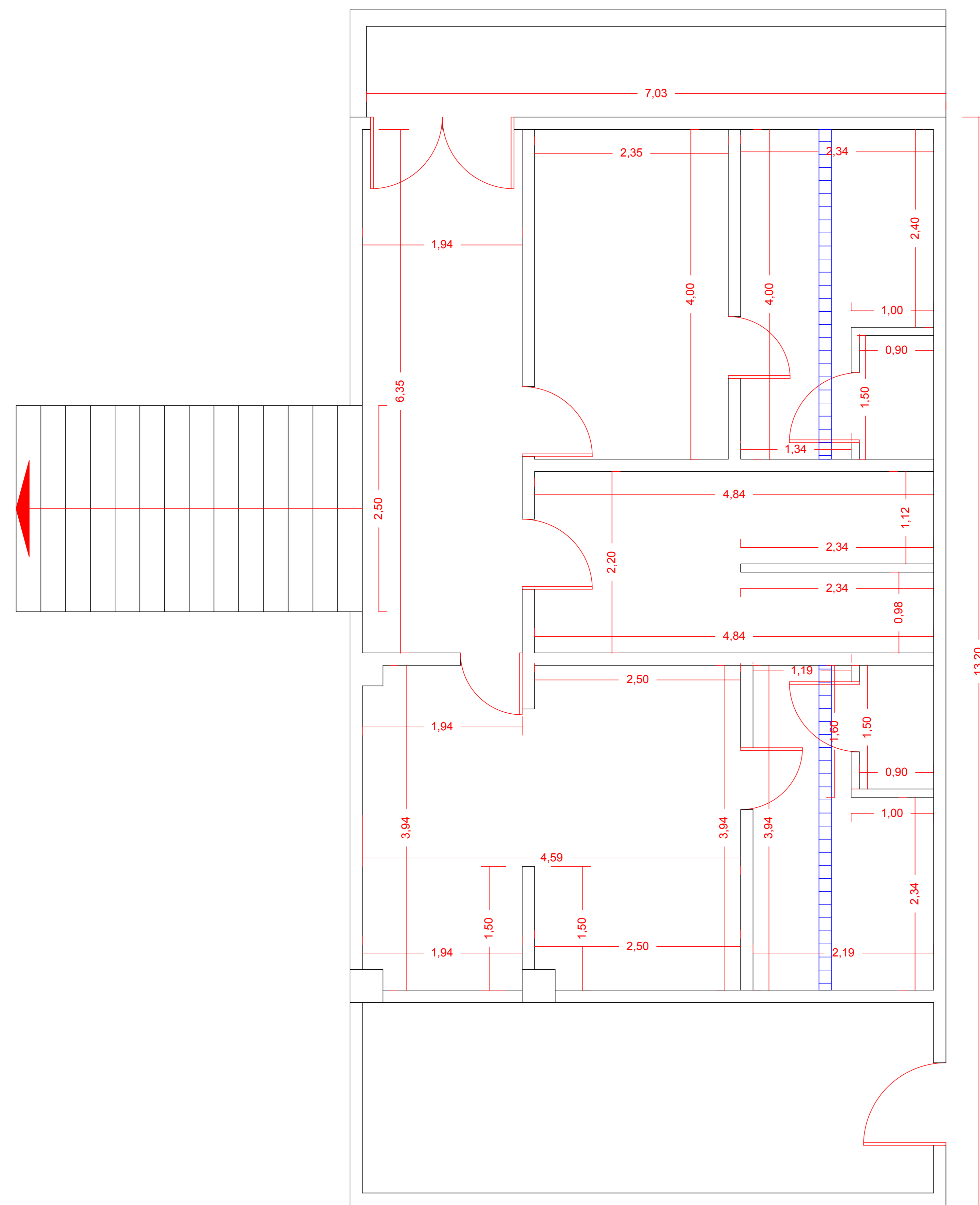

ΕΛΛΗΝΙΚΗ ΔΗΜΟΚΡΑΤΙΑ
ΠΕΡΙΦΕΡΕΙΑ ΚΕΝΤΡΙΚΗΣ ΜΑΚΕΔΟΝΙΑΣ
ΔΗΜΟΣ ΩΡΑΙΟΚΑΣΤΡΟΥ

ΕΡΓΟ : ΣΥΝΤΗΡΗΣΗ ΑΝΟΙΚΤΩΝ ΚΑΙ ΚΛΕΙΣΤΩΝ ΑΘΛΗΤΙΚΩΝ ΕΓΚΑΤΑΣΤΑΣΕΩΝ ΣΤΙΣ ΔΗΜΟΤΙΚΕΣ ΕΝΟΤΗΤΕΣ ΤΟΥ ΔΗΜΟΥ ΩΡΑΙΟΚΑΣΤΡΟΥ

ΑΡ. ΜΕΛΕΤΗΣ : ___ / 20 **ΑΡ. ΕΡΓΟΥ :** ___ / 20

ΤΙΤΛΟΣ ΣΧΕΔΙΟΥ : ΚΑΤΩΗ ΑΠΟΔΥΤΗΡΙΩΝ ΓΗΠΕΔΟΥ Δ.Ε. ΝΕΟΧΩΡΟΥΔΑΣ

ΚΑΤΗΓΟΡΙΑ ΜΕΛΕΤΗΣ : ΜΕΛΕΤΗ ΑΡΧΙΤΕΚΤΟΝΙΚΩΝ
ΑΡΙΘΜΟΣ ΣΧΕΔΙΟΥ : **A4**

ΚΛΙΜΑΚΑ : 1/50

ΗΜΕΡΟΜΗΝΙΑ : ΙΟΥΛΙΟΣ 2020

ΩΡΑΙΟΚΑΣΤΡΟ, ___/___/20 ΣΥΝΤΑΣΑΣ	ΕΛΕΓΧΘΗΚΕ ΩΡΑΙΟΚΑΣΤΡΟ, ___/___/20 ΠΡΟΪΣΤΑΜΕΝΟΣ Τ.Ε.Ε.	ΘΕΩΡΗΘΗΚΕ ΩΡΑΙΟΚΑΣΤΡΟ, ___/___/20 ΠΡΟΪΣΤΑΜΕΝΗ Δ.Τ.Υ. & Π.
ΜΕΤΣΙΝΗΣ ΔΗΜΗΤΡΗΣ Πολιτικός Μηχανικός Τ.Ε. Με Α' Βαθμό	ΤΟΛΙΑ ΕΛΕΝΗ Τοπογράφος Μηχανικός Με Α' Βαθμό	

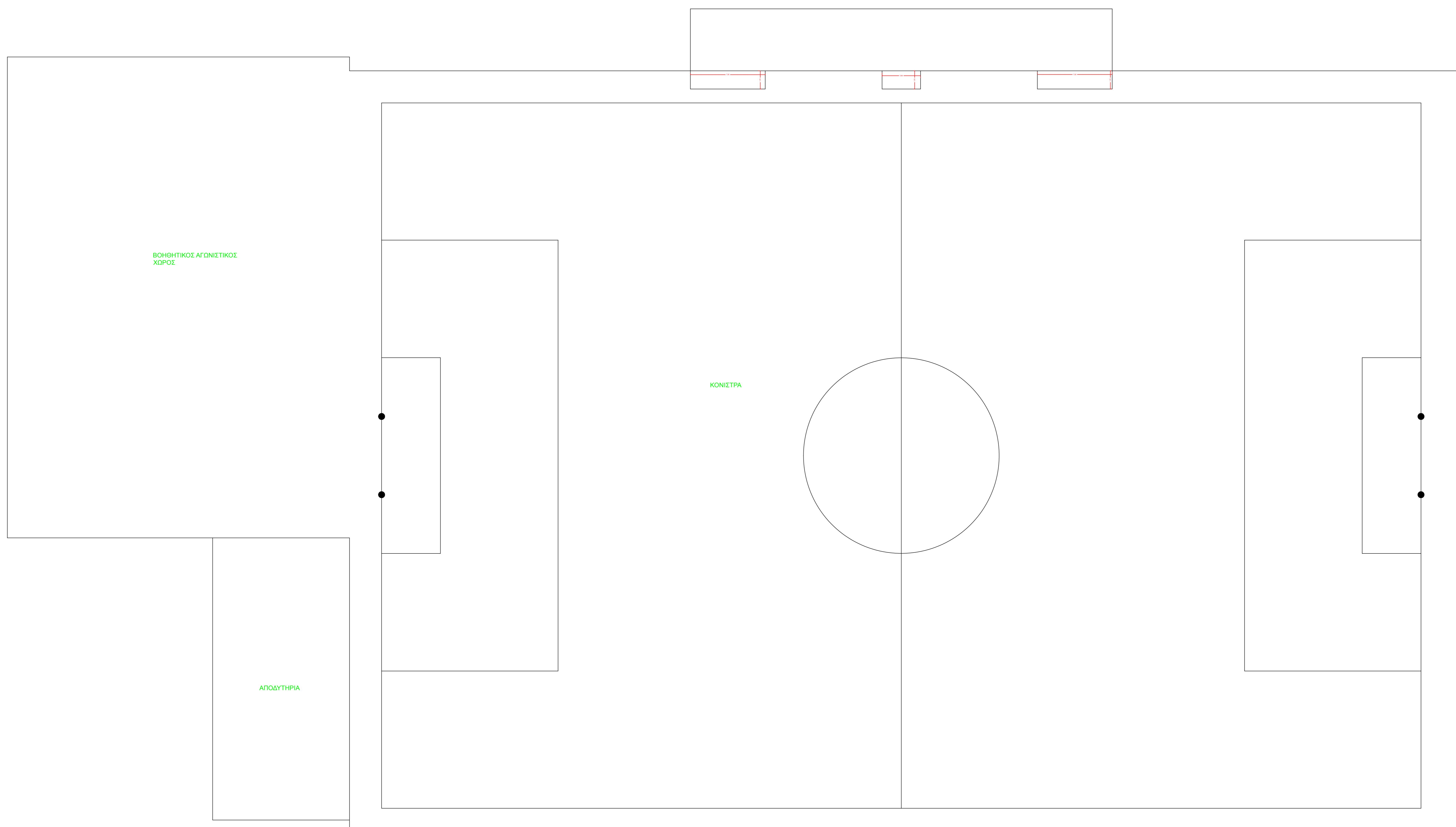

ΕΛΛΗΝΙΚΗ ΔΗΜΟΚΡΑΤΙΑ
ΠΕΡΙΦΕΡΕΙΑ ΚΕΝΤΡΙΚΗΣ ΜΑΚΕΔΟΝΙΑΣ
ΔΗΜΟΣ ΩΡΑΙΟΚΑΣΤΡΟΥ

ΕΡΓΟ : ΣΥΝΤΗΡΗΣΗ ΑΝΟΙΚΤΩΝ ΚΑΙ ΚΛΕΙΣΤΩΝ
ΑΘΛΗΤΙΚΩΝ ΕΓΚΑΤΑΣΤΑΣΕΩΝ ΣΤΙΣ
ΔΗΜΟΤΙΚΕΣ ΕΝΟΤΗΤΕΣ ΤΟΥ ΔΗΜΟΥ
ΩΡΑΙΟΚΑΣΤΡΟΥ

ΑΡ. ΜΕΛΕΤΗΣ : ___ / 20 ΑΡ. ΕΡΓΟΥ : ___ / 20

ΤΙΤΛΟΣ ΣΧΕΔΙΟΥ : ΣΚΑΡΙΦΗΜΑ
ΔΙΑΜΟΡΦΩΣΗΣ
ΓΗΠΕΔΟΥ Δ.Ε.
ΠΕΝΤΑΛΟΦΟΥ

ΚΑΤΗΓΟΡΙΑ ΜΕΛΕΤΗΣ : ΜΕΛΕΤΗ
ΑΡΧΙΤΕΚΤΟΝΙΚΩΝ

ΑΡΙΘΜΟΣ
ΣΧΕΔΙΟΥ:
A5

ΚΑΙΜΑΚΑ : 1/200

ΗΜΕΡΟΜΗΝΙΑ : ΙΟΥΛΙΟΣ 2020

ΩΡΑΙΟΚΑΣΤΡΟ, ___/___/20 ΣΥΝΤΑΞΑΣ	ΕΛΕΓΧΘΗΚΕ ΩΡΑΙΟΚΑΣΤΡΟ, ___/___/20 ΠΡΟΪΣΤΑΜΕΝΟΣ Τ.Ε.Ε.	ΘΕΩΡΗΘΗΚΕ ΩΡΑΙΟΚΑΣΤΡΟ, ___/___/20 ΠΡΟΪΣΤΑΜΕΝΗ Δ.Τ.Υ. & Π.
-------------------------------------	---	---

ΜΕΤΣΙΝΗΣ ΔΗΜΗΤΡΗΣ
Πολιτικός Μηχανικός Τ.Ε.Ε.
Με Α' Βαθμό

ΤΟΛΙΑ ΕΛΕΝΗ
Τοπογράφος Μηχανικός
Με Α' Βαθμό

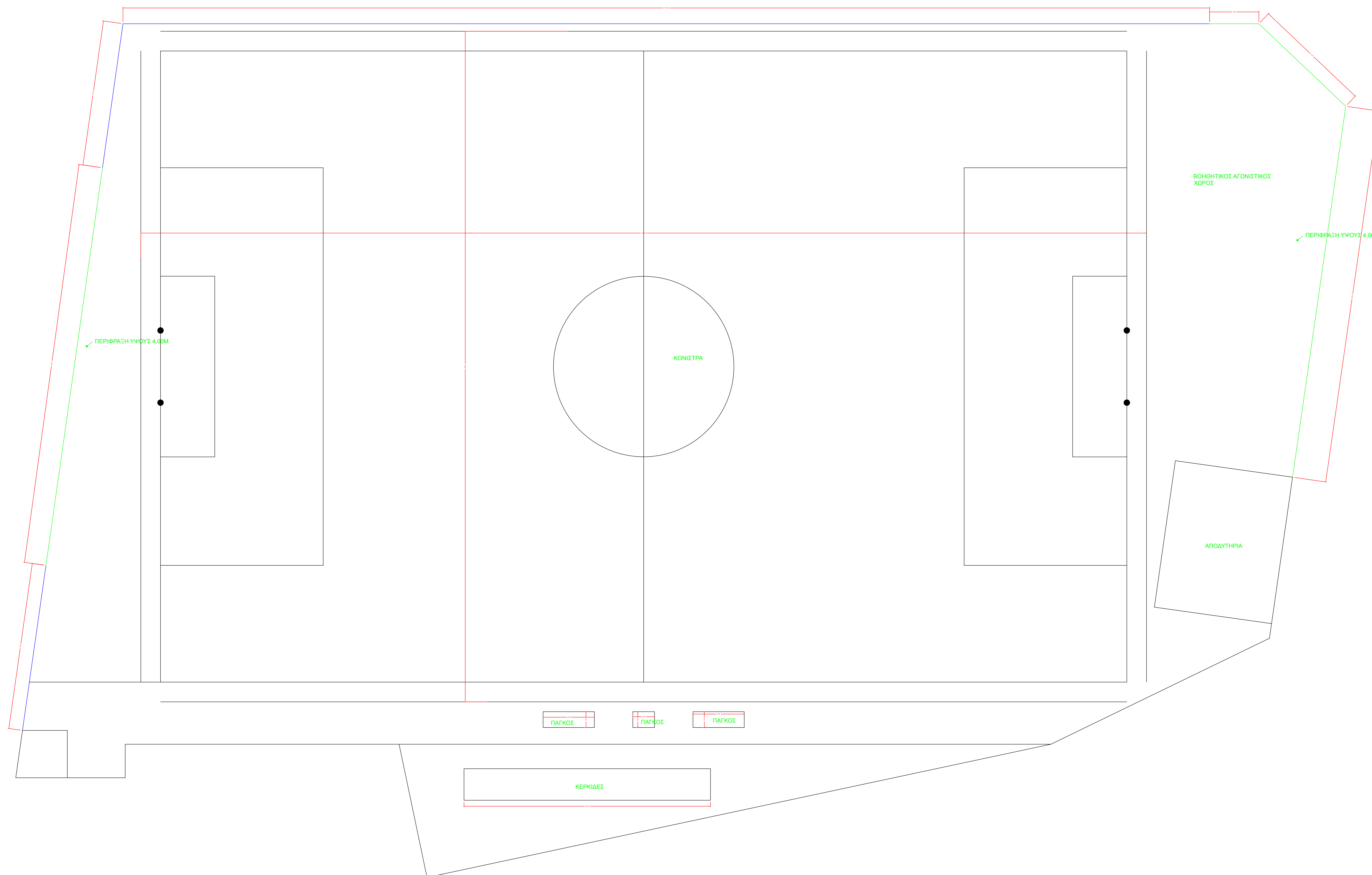

ΕΛΛΗΝΙΚΗ ΔΗΜΟΚΡΑΤΙΑ
ΠΕΡΙΦΕΡΕΙΑ ΚΕΝΤΡΙΚΗΣ ΜΑΚΕΔΟΝΙΑΣ
ΔΗΜΟΣ ΩΡΑΙΟΚΑΣΤΡΟΥ

ΕΡΓΟ : ΣΥΝΤΗΡΗΣΗ ΑΝΟΙΚΤΩΝ ΚΑΙ ΚΛΕΙΣΤΩΝ
ΑΘΛΗΤΙΚΩΝ ΕΓΚΑΤΑΣΤΑΣΕΩΝ ΣΤΙΣ
ΔΗΜΟΤΙΚΕΣ ΕΝΟΤΗΤΕΣ ΤΟΥ ΔΗΜΟΥ
ΩΡΑΙΟΚΑΣΤΡΟΥ

ΑΡ. ΜΕΛΕΤΗΣ : ___ / 20 ΑΡ. ΕΡΓΟΥ : ___ / 20

ΤΙΤΛΟΣ ΣΧΕΔΙΟΥ :
ΣΚΑΡΙΦΗΜΑ ΔΙΑΜΟΡΦΩΣΗΣ
ΓΗΠΕΔΟΥ Δ.Ε. ΛΗΤΗΣ

ΚΑΤΗΓΟΡΙΑ ΜΕΛΕΤΗΣ :
ΜΕΛΕΤΗ
ΑΡΧΙΤΕΚΤΟΝΙΚΩΝ

ΑΡΙΘΜΟΣ
ΣΧΕΔΙΟΥ:
A6

ΚΑΙΜΑΚΑ : 1/200

ΗΜΕΡΟΜΗΝΙΑ : ΙΟΥΛΙΟΣ 2020

ΩΡΑΙΟΚΑΣΤΡΟ, ___/___/20 ΣΥΝΤΑΞΑΣ	ΕΛΕΓΧΘΗΚΕ ΩΡΑΙΟΚΑΣΤΡΟ, ___/___/20 ΠΡΟΪΣΤΑΜΕΝΟΣ Τ.Ε.Ε.	ΘΕΩΡΗΘΗΚΕ ΩΡΑΙΟΚΑΣΤΡΟ, ___/___/20 ΠΡΟΪΣΤΑΜΕΝΗ Δ.Τ.Υ. & Π.
-------------------------------------	---	---

ΜΕΤΣΙΝΗΣ ΔΗΜΗΤΡΗΣ Πολιτικός Μηχανικός Τ.Ε.Ε. Με Α' Βαθμό	ΤΟΛΙΑ ΕΛΕΝΗ Τοπογράφος Μηχανικός Με Α' Βαθμό
--	--

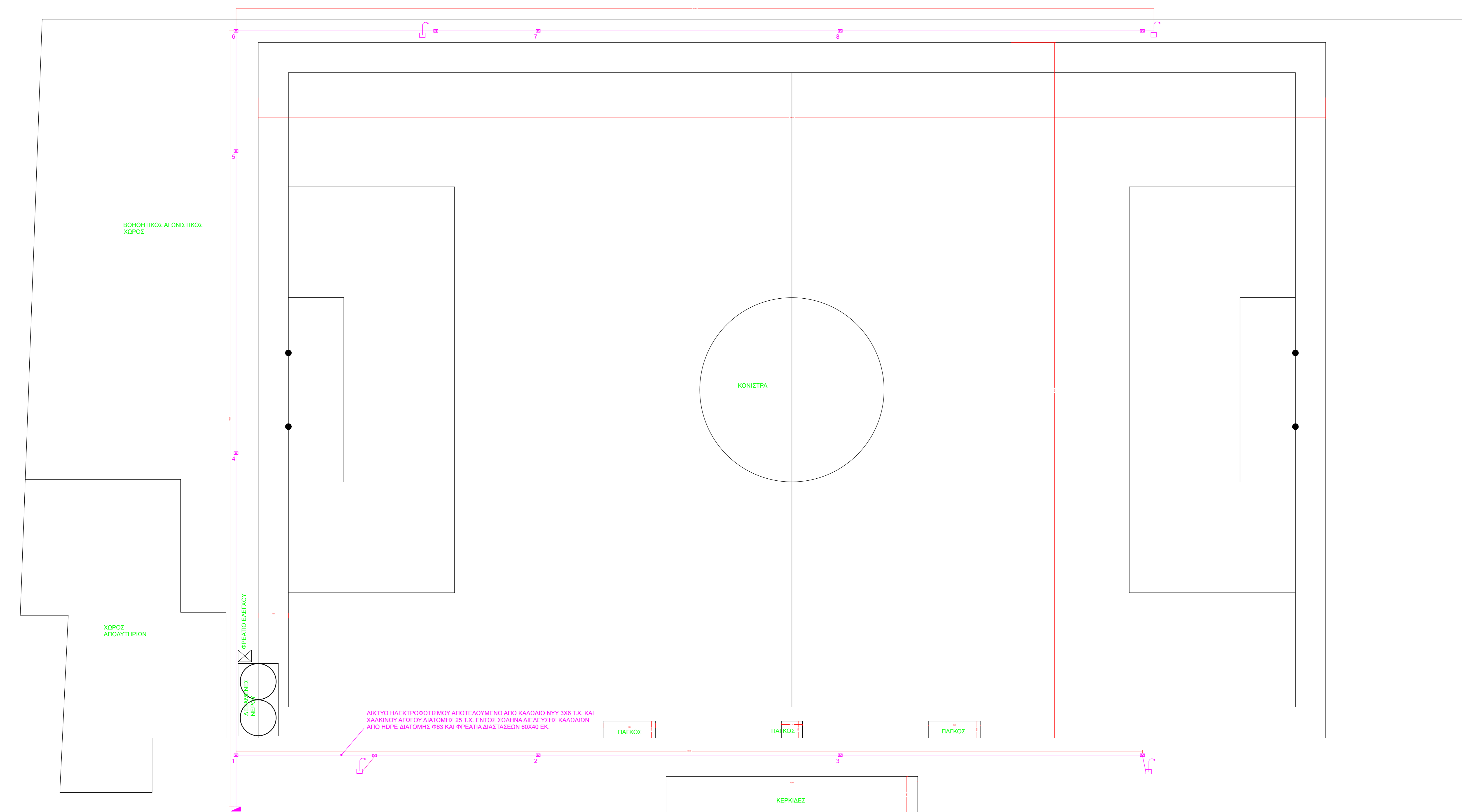

ΕΛΛΗΝΙΚΗ ΔΗΜΟΚΡΑΤΙΑ
ΠΕΡΙΦΕΡΕΙΑ ΚΕΝΤΡΙΚΗΣ ΜΑΚΕΔΟΝΙΑΣ
ΔΗΜΟΣ ΩΡΑΙΟΚΑΣΤΡΟΥ

ΕΡΓΟ : ΣΥΝΤΗΡΗΣΗ ΑΝΟΙΚΤΩΝ ΚΑΙ ΚΛΕΙΣΤΩΝ
ΑΘΛΗΤΙΚΩΝ ΕΓΚΑΤΑΣΤΑΣΕΩΝ ΣΤΙΣ
ΔΗΜΟΤΙΚΕΣ ΕΝΟΤΗΤΕΣ ΤΟΥ ΔΗΜΟΥ
ΩΡΑΙΟΚΑΣΤΡΟΥ

ΑΡ. ΜΕΛΕΤΗΣ : ___ / 20 ΑΡ. ΕΡΓΟΥ : ___ / 20

ΤΙΤΛΟΣ ΣΧΕΔΙΟΥ : ΣΚΑΡΙΦΗΜΑ
ΔΙΑΜΟΡΦΩΣΗΣ
ΓΗΠΕΔΟΥ Δ.Ε.
ΜΕΛΙΣΣΟΧΩΡΙΟΥ

ΚΑΤΗΓΟΡΙΑ ΜΕΛΕΤΗΣ : ΜΕΛΕΤΗ
ΑΡΧΙΤΕΚΤΟΝΙΚΩΝ

ΑΡΙΘΜΟΣ
ΣΧΕΔΙΟΥ:
A7

ΚΑΙΜΑΚΑ : 1/200

ΗΜΕΡΟΜΗΝΙΑ : ΙΟΥΛΙΟΣ 2020

ΩΡΑΙΟΚΑΣΤΡΟ, ___/___/20	ΕΛΕΓΧΘΗΚΕ ΩΡΑΙΟΚΑΣΤΡΟ, ___/___/20	ΘΕΩΡΗΘΗΚΕ ΩΡΑΙΟΚΑΣΤΡΟ, ___/___/20
ΣΥΝΤΑΞΑΣ	ΠΡΟΪΣΤΑΜΕΝΟΣ Τ.Ε.Ε.	ΠΡΟΪΣΤΑΜΕΝΗ Δ.Τ.Υ. & Π.

ΜΕΤΣΙΝΗΣ ΔΗΜΗΤΡΗΣ Πολιτικός Μηχανικός Τ.Ε. Με Α' Βαθμό	ΤΟΛΙΑ ΕΛΕΝΗ Τοπογράφος Μηχανικός Με Α' Βαθμό
--	--

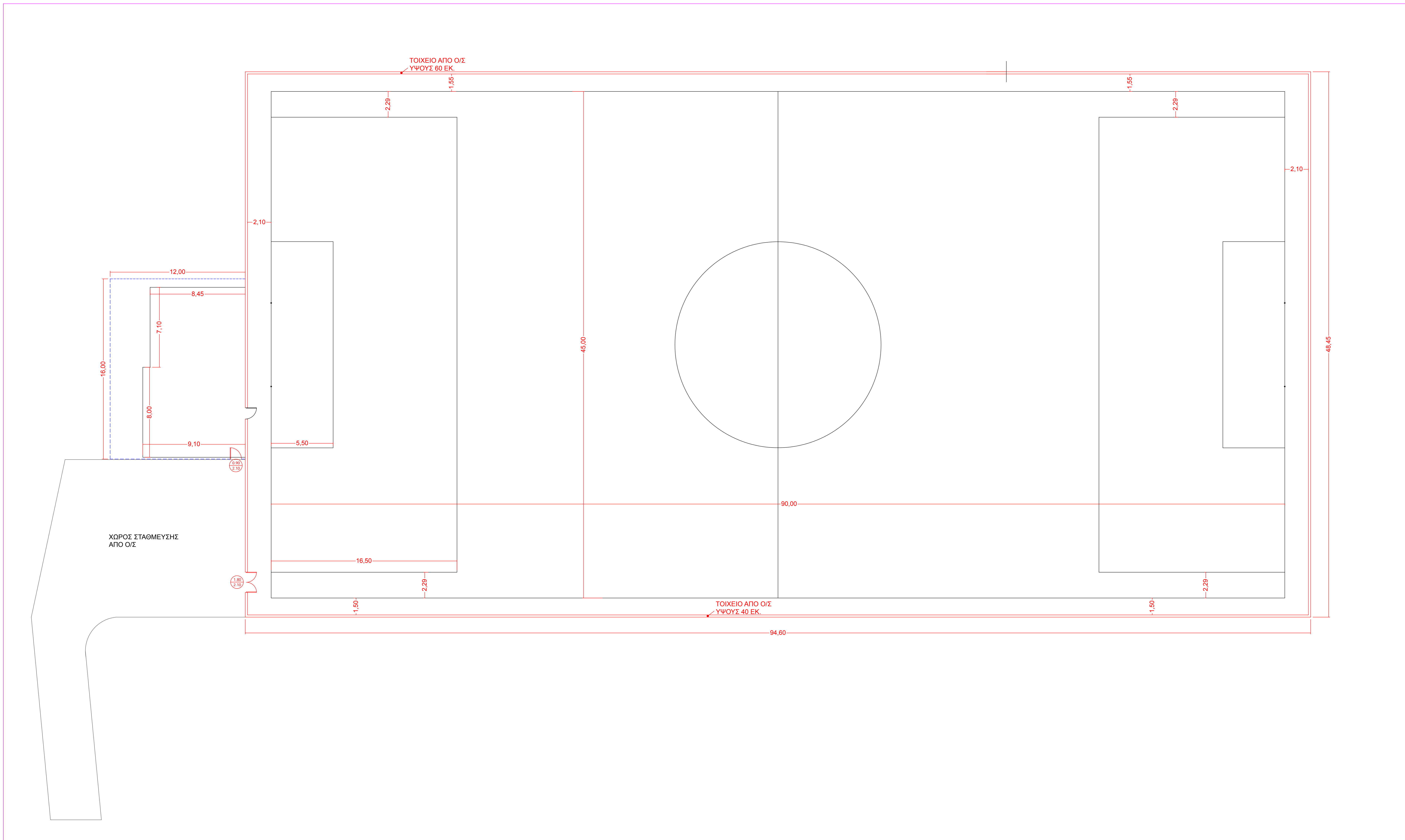

ΕΛΛΗΝΙΚΗ ΔΗΜΟΚΡΑΤΙΑ
ΠΕΡΙΦΕΡΕΙΑ ΚΕΝΤΡΙΚΗΣ ΜΑΚΕΔΟΝΙΑΣ
ΔΗΜΟΣ ΘΡΑΚΟΚΑΣΤΡΟΥ

ΕΡΓΟ : ΣΥΝΤΗΡΗΣΗ ΑΝΟΙΚΤΩΝ ΚΑΙ ΚΛΕΙΣΤΩΝ ΑΘΛΗΤΙΚΩΝ ΕΓΚΑΤΑΣΤΑΣΕΩΝ ΣΤΙΣ ΔΗΜΟΤΙΚΕΣ ΕΝΟΤΗΤΕΣ ΤΟΥ ΔΗΜΟΥ ΘΡΑΚΟΚΑΣΤΡΟΥ

ΑΡ. ΜΕΛΕΤΗΣ : ___ / 20 ΠΡ. ΕΡΓΟΥ : ___ / 20

ΤΙΤΛΟΣ ΣΧΕΔΙΟΥ : ΣΚΑΡΙΦΗΜΑ ΥΠΑΡΧΟΥΣΑΣ ΚΑΤΑΣΤΑΣΗΣ & ΚΟΙΤΩΣΤΡΩΣΕΙΣ ΓΗΠΕΔΟΥ ΠΑΙΔΟΠΟΛΗΣ

ΚΑΤΗΓΟΡΙΑ ΜΕΛΕΤΗΣ : ΜΕΛΕΤΗ ΑΡΧΙΤΕΚΤΟΝΙΚΩΝ ΑΡΙΘΜΟΣ ΣΧΕΔΙΟΥ : Y1

ΚΛΙΜΑΚΑ : 1/100

ΗΜΕΡΟΜΗΝΙΑ : ΙΟΥΛΙΟΣ 2020

ΘΡΑΚΟΚΑΣΤΡΟ, 0/20 ΣΥΝΤΑΞΑΣ	ΕΛΕΓΧΘΗΚΕ ΘΡΑΚΟΚΑΣΤΡΟ, 0/20 ΠΡΟΪΣΤΑΜΕΝΟΣ Τ.Ε.Ε.	ΒΕΒΩΘΗΚΕ ΘΡΑΚΟΚΑΣΤΡΟ, 0/20 ΠΡΟΪΣΤΑΜΕΝΗ Α.Τ.Υ. & Π.
-------------------------------	---	--

ΜΕΤΕΓΙΝΕ ΔΙΟΡΘΩΣΕΙΣ
Δοκίμιος Μιχαήλ Τ.Ε.Ε.
Με Α' Βαθμό

ΤΟΛΙΑ ΕΞΕΝΗ
Τουγιούκας Μιχαήλ Τ.Ε.Ε.
Με Α' Βαθμό

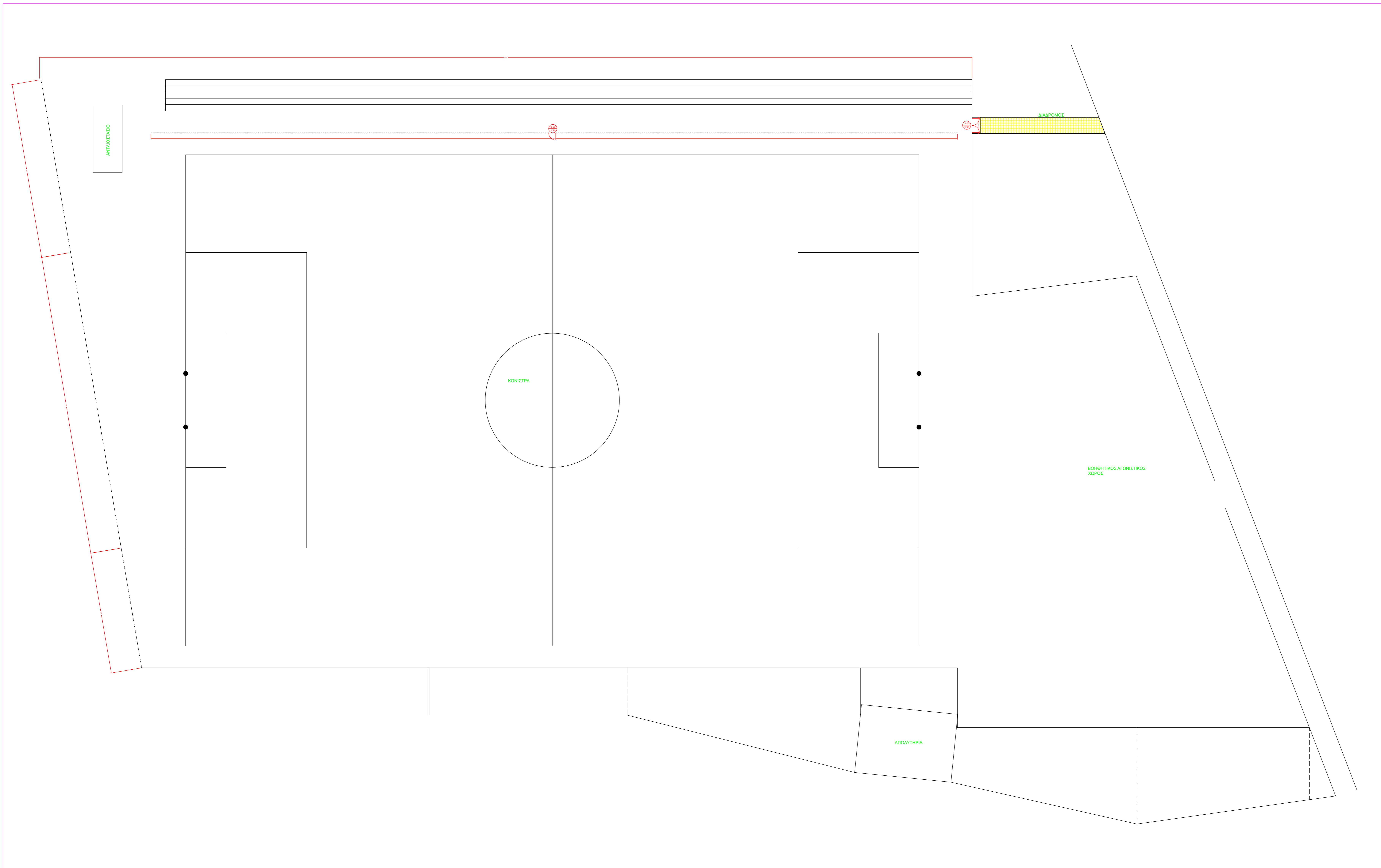

ΕΛΛΗΝΙΚΗ ΔΗΜΟΚΡΑΤΙΑ
ΠΕΡΙΦΕΡΕΙΑ ΚΕΝΤΡΙΚΗΣ ΜΑΚΕΔΟΝΙΑΣ
ΔΗΜΟΣ ΩΡΑΙΟΚΑΣΤΡΟΥ

ΕΡΓΟ : ΣΥΝΤΗΡΗΣΗ ΑΝΟΙΚΤΩΝ ΚΑΙ ΚΛΕΙΣΤΩΝ ΑΘΛΗΤΙΚΩΝ ΕΓΚΑΤΑΣΤΑΣΕΩΝ ΕΤΙΣ ΔΗΜΟΤΙΚΕΣ ΕΝΟΤΗΤΕΣ ΤΟΥ ΔΗΜΟΥ ΩΡΑΙΟΚΑΣΤΡΟΥ

ΑΡ. ΜΕΛΕΤΗΣ : ___ / 20 Π. ΕΡΓΟΥ : ___ / 20

ΤΙΤΛΟΣ ΣΧΕΔΙΟΥ : ΣΚΑΡΙΔΗΜΑ ΥΠΑΡΧΟΥΣΑΣ ΚΑΤΑΣΤΑΣΗΣ Δ.Ε. ΝΕΟΧΩΡΟΥΔΑΣ

ΚΑΤΗΓΟΡΙΑ ΜΕΛΕΤΗΣ : ΜΕΛΕΤΗ ΑΡΧΙΤΕΚΤΟΝΙΚΩΝ

ΑΡΙΘΜΟΣ ΣΧΕΔΙΟΥ : Υ2

ΚΛΙΜΑΚΑ : 1/200

ΗΜΕΡΟΜΗΝΙΑ : ΙΟΥΛΙΟΣ 2020

ΩΡΑΙΟΚΑΣΤΡΟ, ___/___/20 ΕΥΝΤΑΣΑΣ	ΕΛΕΓΧΘΗΚΕ ΩΡΑΙΟΚΑΣΤΡΟ, ___/___/20 ΠΡΟΪΣΤΑΜΕΝΟΣ Τ.Ε.Ε.	ΘΕΩΡΗΘΗΚΕ ΩΡΑΙΟΚΑΣΤΡΟ, ___/___/20 ΠΡΟΪΣΤΑΜΕΝΗ Δ.Τ.Υ. & Π.
-------------------------------------	---	---

ΜΕΤΣΙΝΗΣ ΔΗΜΗΤΡΗΣ Πολιτικός Μηχανικός Τ.Ε. Με Α' Βαθμό	ΤΟΛΙΑ ΕΛΕΝΗ Τοπογράφος Μηχανικός Με Α' Βαθμό
--	--